Capitala României de azi. Capitala unei țări a libertății și progresului, a unui popor făurindu-și viitorul comunist

40 1944-1984 23 AUGUST

Bătaia inimii fierbinți a țării

(Urmare din pag. 1)

realitate a zilelor noastre, că, dimpotrivă, ele au surse și izvoare vechi și, moștenind poverile pe care le-am moștenit, Bucureștiul și țara a cărei capitală este au avut de făcut față unei aspre încordări în epoca lor modernă. Abia de aici încolo putem descifra limpede, putem distinge ce rol de seamă a avut partidul comunist pentru istoria României, ce enormă trudă și ce strălucită înfăptuire a fost aceea a sa de a trezi rațiunea maselor, de a le redeștepta tuturor responsabilitatea față de viitor, de a-i face pe toți să înțeleagă cu claritate în ce măsură depinde acest viitor de propria lor angajare la luptă și de a le pulsa în conștiințe vitalitatea politică, forța de a purta o asemenea luptă.

Cînd orele de vîrf ale noii istorii românești au început să bată, în acea vară fierbinte din august 1944, starea de veghe a țării a avut ca reper fundamental al renăscutei sale conștiințe Capitala. Au fost acele clipe, mai mult ca oricînd pînă atunci în existența de secole a orașului, răscrucile de drum care au făcut cu adevărat din București inima clocotitoare a țării, centrul vital al națiunii și al istoriei naționale. Cu brasardă tricoloră pe braț, Capitala deschidea o altă zare României, un orizont nou de libertate și demnitate, bătălia pe care, prin gărzile patriotice intrate în acțiune la chemarea comunistă,

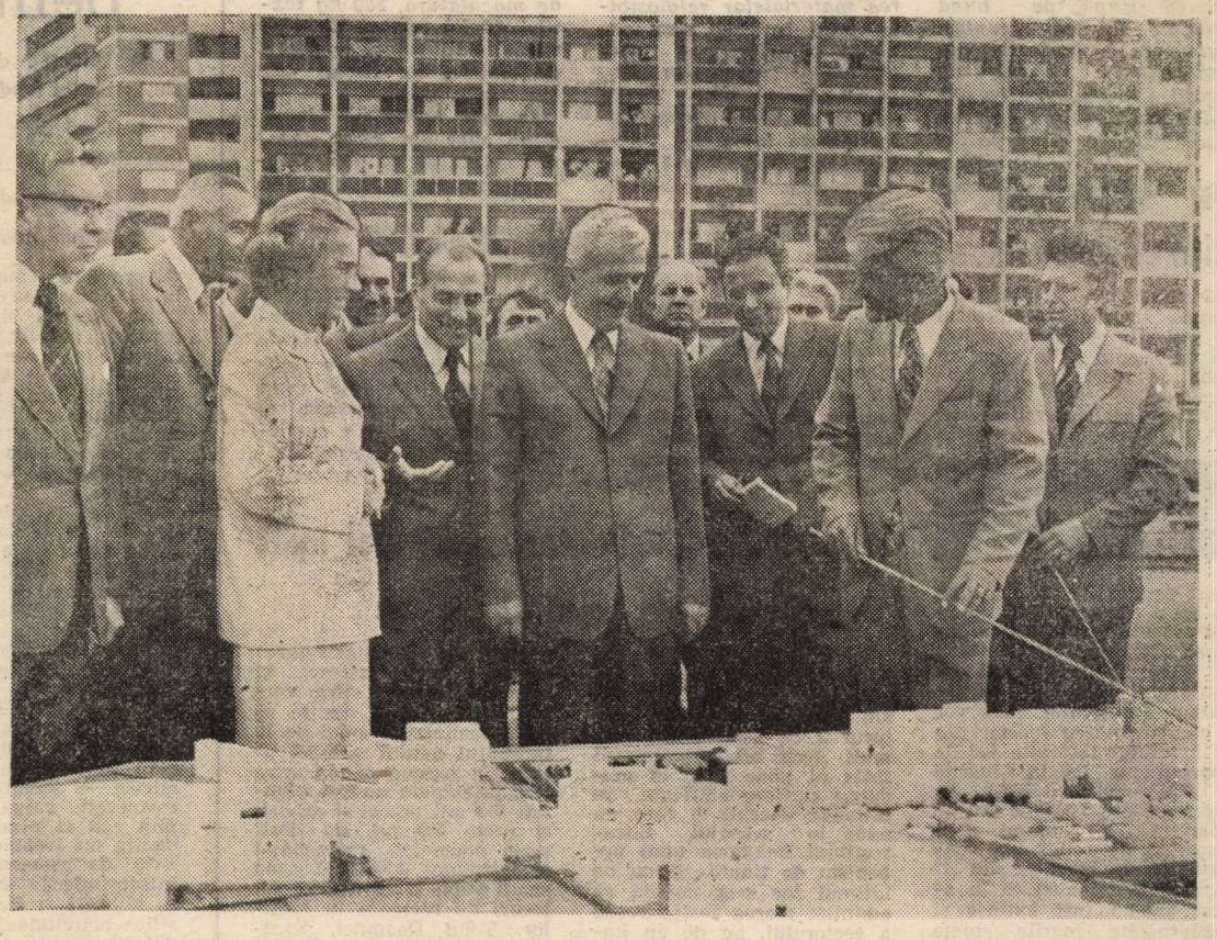

Un nou București, capitală înfloritoare a unei țări înfloritoare

ea o purta la porțile sale, la Băneasa, la Pipera, în Rahova, fiind gura de apă vie din izvoarele dintr-o dată pline, lăsate să curgă peste țară către toți însetații ei fii.

Așa a pornit Capitala ducînd cu pas apăsat și sigur România spre viitor. Un viitor din care am parcurs deja patru decenii. Patru decenii care pentru București au însemnat, mai cu seamă prin înfăptuirile grandioase din perioada care a urmat Congresului al IX-lea al partidului, mai mult decît toate cele patru secole și jumătate din întreaga sa istorie anterioară de cetate, de tîrg și de oraș. Tot ceea ce s-a petrecut în acești ani ne dă dreptul să rostim din nou cuvintele de inimă : „Soarele pentru toți românii de la București răsare". Acest soare a dat poporului nostru recunoașterea drepturilor sale de stăpîn al muncii și al roadelor muncii sale, de viață liberă și democratică, de existență demnă și prosperă. Sub semnul acestui soare, ca soarele însuși care dă vieții sevă, culoare, căldură strategia realistă, științifică a dezvoltării, elaborată de gîndirea plină de cutezanță, profund creatoare a tovarășului Nicolae Ceaușescu, a imprimat României ritmuri statornice alerte de progres. O strategie care, răsfrîngînd asupra țării unde declanșatoare de energii, a răsfrînt și asupra Capitalei sale semnul unor prefaceri adînci la temelia cărora se află gestul de ctitor al făurarului dintîi al țării și al Bucureștiului, tovarășul Nicolae Ceaușescu, îndemnul său de constructor adresat constructorilor de a face ca Bucureștiul „să devină un oraș socialist, modern, demn de epoca societății socialiste multilateral dezvoltate, să constituie o mîndrie a întregului nostru popor". De aproape două decenii Capitala își înscrie viața ei firească pe coordonatele unei succesiuni care trece de la ideea perspectivelor generoase, măsurate la fața locului, stabilite mereu cu gîndul spre viitor, la transpunerea ideii și perspectivelor în machetă, care face din scara machetei scară a existenței reale. Așa s-au născut cartiere și platforme industriale, așa s-au înscris pe harta orașului obiective social-culturale, zone cu amplasamentele înnoite necontenit în procesul sistematizării moderne. Așa se naște, sub ochii noștri, acum marele monument arhitectonic menit să străbată veacurile, alb și semeț în lumina care se revarsă simbolic asupra sa în această vară de jubileu — Casa Republicii și Bulevardul Victoria Socialismului.

București este astăzi o mîndrie a noastră, a tuturor. Căci nu despre o transformare a sa putem vorbi noi referindu-ne mai cu seamă la ultimele sale două decenii, ci la o revoluție în toate structurile economice și edilitare ale orașului. Asigurîndu-i orașului o creștere de poveste, într-o lună cît într-un an, și într-un deceniu cît altădată într-un secol, industria Capitalei este astăzi de 130 de ori mai puternică decît în 1945. Investițiile de 139 de ori mai mari decît erau în 1945. Din 1965 încoace bucureștenii au primit aproape o jumătate de milion de apartamente noi. Iată doar trei elemente statistice expresive prin ele însele. Căci creșterea industrială, ca o complicată țesătură filigranată, înglobează în rețeaua sa apariția în platforme compacte a unor ramuri industriale la care Bucureștiul n-a putut spera niciodată altădată — aeronautică, de tehnică de calcul, de electronică industrială și atîtea altele. Un eșalon de cercetători de peste două ori mai numeros azi decît în 1965 le asigură acestora progresul tehnic, le asigură virtutea de a se afla mereu în starea care le este proprie, în starea de vîrf. Prin investiții transpare de fapt o politică, pentru că ele sînt rampa de lansare a noilor etape ale dezvoltării. Iar construcțiile, fie de orice fel ar fi ele, de la croiala elegantă a cartierelor, a orășelelor studențești, a marilor artere de circulație și pînă la bijuteria subterană a metroului, fac din București un oraș cu adevărat monumental.

Astfel bate în istorie pulsul Capitalei, inima fierbinte a țării. Prin propria sa muncă, prin propriul său pas în marșul țării spre comunism, prin marile momente ale noului destin românesc — de la Congresul al IX-lea pînă la Congresul al XII-lea, de la o Conferință Națională la alta ale partidului, tot atîtea ferme sonorizări ale cadenței noastre spre cele mai înalte piscuri ale civilizației comuniste. Iată-ne astăzi în cea de-a 40-a vară a speranțelor împlinite, iată-ne azi aproape de o nouă întîlnire cu viitorul la Congresul al XIII-lea al partidului pe care ne pregătim să-l întîmpinăm. Mereu sub semnul soarelui fierbinte, mereu sub arcul de triumf al victoriei de la 23 August 1944, mereu purtînd în noi, ca pe un simbol care ne învață zborul și cutezanța, încrederea și hotărîrea nestrămutată, vrerea comunistă de mai bine.

ÎN SECTORUL 3 Azi, într-o circumscripție electorală fruntașă

În cadrul întrecerii dintre circumscripțiile electorale din sectorul 3, cea cu nr. 66 ocupă, pe bună dreptate, un loc fruntaș. Numeroasele inițiative ale cetățenilor de pe străzile Fetești, Ciucea, intrarea Ion Șulea ș.a. dăruirea de care dau dovadă o mînă de „inimoși", modul cum se organizează acțiunile de muncă patriotică, colectarea materialelor refolosibile, felul în care s-au depistat și valorificat toate terenurile virane din acest perimetru — iată cîteva dintre secretele rezultatelor foarte bune, cu care locuitorii din această zonă a sectorului se mîndresc.

Împreună cu tovarășa Eva Verdeș, secretara organizației de bază cartier nr. 37, din circumscripția amintită, am admirat spațiile verzi bine întreținute, veritabilele grădini dintre blocuri, i-am văzut în plină activitate, pe loturile lor, pe Ion Scurtu, Ion Mihai — cîțiva dintre cei mai de frunte legumicultori de pe aceste străzi. Florea Vasile, Ion Rizescu, împreună cu colaboratorii lor, se ocupă zilnic de colectarea materialelor refolosibile, iar rezultatele obținute, de la începutul anului pînă în prezent, nu sînt deloc de neglijat: 6 tone de fier vechi, 1300 kg de maculatură, 260 kg textile, 40 kg capace de aluminiu, importante cantități de cioburi de sticlă, de materiale plastice.

Pentru realizările bune, după cum am aflat, datorită faptului că toți cetățenii contribuie la ele, aici merită menționate întregi asociații de locatari — cele din blocurile: F1, F5, L20 și atîtea altele. Deci, sute de oameni care înțeleg să-și îndeplinească cu conștiinciozitate, așa cum este și firesc, îndatoririle obștești, să contribuie din plin la înfrumusețarea și buna gospodărire a cartierului, implicit a orașului.

Horia TABACU

ÎN SECTORUL 4 Ritmul șantierelor...

O puternică dezvoltare cunoaște și aici, în sectorul de sud al orașului, construcția de locuințe, din acest an debutînd lucrările unor ansambluri de o deosebită plastică arhitecturală. Astfel, în ansamblul Văcărești se vor da în folosință în acest an peste 300 de apartamente, iar în Olteniței-Nord aproape 700. Continuă și lucrările de întregire a conturului marelui cartier Parcul Tineretului unde vor fi predate noilor locatari din „Tineretului III" alte 400 de apartamente, iar în Linăriei — Văcărești anul 1984 va însemna alte aproape 800 de apartamente. Numind doar punctele de relief ale construcției de locuințe din „4" să mai menționăm că în acest an au fost extinse și modernizate marile piețe Sudului și Berceni, se află în construcție cea din cartierul Berceni — Olteniței, au fost date în folosință numeroase unități comerciale.

Reporterii transmit

ÎN SECTORUL 2 Pentru un cît mai înalt grad de confort urban

Dacă ar trebui să alegem pentru diferite zone ale orașului cîte un simbol, am putea spune despre sectorul 2 că este, poate mai mult decît altele, spațiul tînăr al unor mari și moderne cartiere edificate în ultimele decenii și care au adus în peisajul Bucureștiului imaginea unui urbanism de ținută. Și nu pe ultimul loc s-ar cuveni să amintim marea zestre verde a sectorului, an de an îmbogățită, atît prin activitatea întreprinderilor specializate, cît și a zecilor de mii de cetățeni care participă, în orele de muncă patriotică, la înfrumusețarea locului unde trăiesc și muncesc. Cîteva cifre vorbesc semnificativ despre aceste realizări. Numai de la începutul anului și pînă acum, în parcuri și pe arterele principale au fost plantați 850 mii arbori și arbuști și peste 550 mii de flori; s-au amenajat, reamenajat și întreținut 2 575 mii mp spații verzi și au apărut noi locuri de recreare în Mosilor, Teiul Doamnei, Soculu, Hățișului, pe bd. Dimitrov... Parcurile Morarilor, Hățișului, Plumbuita și 8 Mai ne întîmpină și ele cu o înfățișare nouă.

Pe șos. Petricani s-a amenajat o livadă, iar în complexul legumicol de la Fundeni s-au plantat în această primăvară și numeroși pomi fructiferi. Și acum, cînd vara își exercită pe deplin atributele, îi întîlnim pe gospodarii sectorului lucrînd la amenajarea spațiilor verzi în jurul noilor ansambluri de locuințe din zonele Luncșoarei — Făinari, Delfinului, Lacului. La un număr de 14 blocuri în calea Mosilor și pasajul Bucur-Obor urmează să se monteze jardiniere pentru flori, astfel încît întreg sectorul în zonele sale noi, ca și în cele mai vechi, să se prezinte ca o frumoasă grădină, îngrijită cu simț gospodăresc și cu dragoste de beneficiarii ei.

I. COMAN

Noul magazin cu aparate electronice, discuri, casete etc. deschis în șos. Mihai Bravu 10

La ordinea zilei în agricultură

August – lună de vîrf pentru legumicultori

- **Unitățile din Sectorul agricol Ilfov au realizat și depășit planul de livrare la fondul de stat prevăzut pe șapte luni ale anului**
- **Recoltarea și valorificarea legumelor – continuate pretutindeni cu intensitate**
- **Rodul grădinilor, pe drumul cel mai scurt la consumatori**
- **Acțiuni prioritare : prășitul, combaterea dăunătorilor, irigațiile**

Apropierea marii sărbători de la 23 August se face tot mai puternic simțită și pe ogoarele ilfovene, „pulsul" muncii fiind accelerat în toate sectoarele agriculturii. După încheierea secerișului, cele mai puternice forțe au fost concentrate în grădinile sectorului, atenția fiind îndreptată spre valorificarea actualei recolte și pregătirea celei viitoare. Rezultatele de pînă acum sînt promițătoare. **Cantitățile de legume livrate la fondul de stat, în șapte luni ale anului, sînt mai mari decît cele prevăzute**, depășiri substanțiale de plan înregistrînd grădinarii din Jilava, Dudești, Snagov, Nuci, Bragadiru și alte localități ale sectorului. Sînt exemple ce trebuie să mobilizeze pe toți legumicultorii, pe toți locuitorii satelor la culesul neîntîrziat al roadelor verii. Să nu uităm că ne găsim într-o perioadă cînd majoritatea culturilor legumicole — tomate, ardei, vinete, castraveți, varză etc — intră în plin rod și nimic din noua producție nu trebuie să se irosească. Este, de asemenea, momentul ca întreprinderile de legume și fructe Militari și Berceni să-și intensifice activitatea, înlăturînd orice defectiune organizatorică, astfel ca întreaga recoltă să ajungă pe drumul cel mai scurt, în bune condiții, la consumatorii bucureșteni sau la întreprinderile de conserve.

Pentru a asigura Capitalei legume proaspete pe o perioadă cît mai îndelungată a anului, s-a prevăzut să se cultive în vara aceasta, cu culturi duble și succesive, o suprafață sporită — peste 4400 hectare (inclusiv în gospodăriile populației). La ora actuală semănatul și plantatul acestora pot fi considerate, practic, încheiate. Acum începe o nouă etapă hotărîtoare nu numai pentru obținerea unor recolte bune din culturile duble și succesive, ci și a celor de bază. Este vorba de lucrările de întreținere. Condițiile climatice din anul acesta, cu precipitații de scurtă durată, urmate de perioade cu temperaturi ridicate, au favorizat mult dezvoltarea rapidă a buruienilor tîrzii și formarea crustei la suprafața solului. Iată de ce este necesar să se treacă, în aceste zile, cu toate forțele satelor, la prășit, menținîndu-se în permanență ogorul curat și afînat. Maximă atenție combaterii bolilor și dăunătorilor, îndeosebi a manei. Reușita culturilor legumicole depinde în măsură hotărîtoare și de **efectuarea corespunzătoare a irigațiilor.** Se știe că acum majoritatea culturilor legumicole se află într-o perioadă de mare consum de apă, ceea ce impune ca programele zilnice de udări, stabilite pe fiecare unitate în parte, să fie respectate fără abatere. Așa cum se procedează în prezent la CAP Jilava, Nuci, IAS Mogoșoaia, Bragadiru și în alte unități fruntașe ale sectorului, este necesar să se acorde pretutindeni grija cuvenită bunei organizări a formațiilor de udători și funcționării neîntrerupte a utilajelor și amenajărilor.

N. FLORIAN

De la ICAB. Datorită executării unor lucrări tehnologice în rețeaua de alimentare cu apă, mîine, 7 august, între orele 9—15, apa va fi pompată cu presiune redusă în perimetrul str. Theodor Speranția — calea Călărașilor.

ACHIZIȚII. În str. Șepcari nr. 2 a fost dată în folosință o unitate a cooperativei „Metalocasnica". Aici se **achiziționează aparate foto, de filmat, frigidere, mașini de spălat, aspiratoare.**

„Informația" pe urmele unor sesizări

Sălaj – Bacău, via Humulești

În perimetrul șos. Sălaj și străzilor Bacău și Humulești din sectorul 5 s-au amenajat, ca de altfel în toate cartierele orașului, numeroase grădini de legume și zarzavaturi, fructificîndu-se terenurile existente. Multe dintre ele furnizează deja celor care le-au hărnicit legume și zarzavaturi proaspete, gospodarii nemaifiind nevoiți să apeleze la piață pentru ceapă și morcovi, mărar, pătrunjel sau tomate. Toate bune și la locul lor, dar... Sînt încă două aspecte asupra cărora insistă Nicolae Iliescu din șos. Sălaj nr. 261. Primul vizează existența altor cîtorva petice de pămînt care ar putea deveni minigrădini, iar celălalt situația unora dintre grădinile existente. Mai precis, se referă la faptul că unii dintre gospodari și-au delimitat grădinile folosind tot felul de împrejmuiri neaspectuoase, de la sîrmă ghimpată și tevi sudate pînă la îngrămădiri de nuiele și mărăcini.

Într-adevăr, are dreptate Nicolae Iliescu. Tocmai de aceea am discutat aceste aspecte cu tovarășul Fota Bitoleanu, prim-vicepreședinte al Consiliului popular al sectorului 5. Iar intervenția nu s-a lăsat așteptată. Au fost sancționați deja „autorii" îngrădirilor inestetice și, totodată, un teren de circa 100 mp, existent în perimetrul blocurilor B2 și B3 din șos. Sălaj și aleea Bacău s-a dispus să fie repartizat unui bun gospodar care să-l facă să rodească.

Un final cu... scuze

Dorind să plece la Constanța, Mihai Dinu din calea Griviței nr. 403 apelează la serviciile poștei, trimițînd rudei sale o telegramă. După patru zile, ajunge la Constanța și află că, de fapt, telegrama nu sosise încă. Drept urmare sesizează Direcția de poștă care, analizează cazul. I se transmite că telegrama ar fi ajuns la destinație, în chiar după-amiaza zilei în care o trimisese. Surprins de răspunsul primit, Marin Dinu solicită intervenția redacției. Se reanalizează cazul și... ni se transmite că totuși, cetățeanul avea dreptate. De altfel, între timp, poșta îi și prezentase scuzele de rigoare. Ce se întîmplase ? Deși telegramele se înmînează pe bază de semnătură de primire, poștașul grăbit a pus-o într-o cutie de scrisori. Dar nu în cutia Floricăi Mihai (destinatara), ci în cutia unui vecin, astfel că telegrama i-a parvenit abia după cîteva zile.

Așa stînd lucrurile, lucrătorul vinovat a fost sever sancționat, luîndu-se măsuri pentru evitarea unor abateri de acest gen.

Pe recepție

Deși blocul 99 din str. Frumușani nr. 14 beneficiază de antenă colectivă, pe terasă a apărut o „pădure" de antene individuale. Și riscurile se cunosc : deteriorarea terasei, lucrări de reparație care costă zeci și zeci de mii de lei. De ce o asemenea situație ? Pentru simplul motiv că de antena colectivă nu pot beneficia toți locatarii. Unii nu au firele trase, iar alții nici măcar prize.

Cercetînd cazul, cu sprijinul DGDAL, reținem că principala vină o poartă asociația de locatari. În 1982, cu semnătură și ștampilă, se confirmă recepția antenei colective (deși la ora actuală lipsesc prizele din opt apartamente, iar în apartamentul 5 tuburile nu au fire).

Ing. Gheorghe Constantin, director al DGDAL, ne informează că a intervenit la ICMCC care, pînă la finele acestei luni, va remedia deficiențele existente.

M. RĂDULESCU
E. EFTIMIU

CONCURS DE ADMITERE ÎN TRE

DE LICEU, ÎNVĂȚĂMÎNT

Pentru ocuparea locurilor care au mai rămas în clasa a XI-a de liceu, **în luna septembrie se organizează un nou concurs de admitere.** Se pot înscrie promovații clasei a X-a din promoția anului 1984, dacă nu depășesc vîrsta de 19 ani pînă la începutul anului școlar. Promovații clasei a X-a din promoțiile anterioare se pot înscrie numai la învățămîntul seral.

Înscrierea candidaților se face la profilurile absolvite în treapta I, cei care doresc să continue studiile la alte profiluri fiind obligați să susțină, înaintea concursului de admitere, examene de diferență.

Perioada de înscriere este 25—31 august a.c. Candidații vor prezenta fișa-tip de înscriere, certificată de conducerea liceului la care au promovat clasa a X-a, adeverință medicală eliberată de unitatea sanitară care asigură asistența medicală a elevilor. Candidații care se înscriu la profilurile electrotehnic pentru energetică și transporturi, aeronautic, mine-petrol-geologie, metalurgie, industria alimentară, marină, chimie industrială, industrial-agricol, silvicultură și exploatări forestiere și alimentație publică îi se va face și un control medical la liceul unde se înscriu, dacă provin de la alte profiluri sau licee.

Se primesc înscrieri la următoarele licee : ● Liceul Industrial „23 August", profilul mecanică **● Liceul Industrial „Semănătoarea"**, profilul mecanică **● Liceul Industrial „Timpuri Noi"**, profilul mecanică **● Liceul Industrial „Electronica"**, profilul electrotehnică **● Liceul Industrial „Republica"**, profilurile mecanică și metalurgie **● Liceul Industrial „D**
industrie u
dustrial Pi
canică **● L**
lexandru S
canică **●**
„Dumitru P
construcții
ceul Indust
mecanică
nr. 6, profi
industrie u
dustrial nr.
tehnică (nu
tele Giurgiu
Liceul Indu
filul mecan
județele
Dîmbovița)
nr. 13, prof
● Liceul In
filul mecani
trial nr. 16
și, numai
electrotehnic
trial nr. 18
● Liceul
profilul con
Industrial n
structii **●**
25, profilul
ceul Industr
mecanică
nr. 30, prof
Liceul Indu
limba de
profilurile
matică-fizică
trial nr. 34
dare germa
industrială
profilul sa
București,
lărași și G
lectrotehnică
județul Bac
dustrial
construcții
ceul Agro
profilurile
● Liceul
nești, profil
agricol.

TELI

16.30
Olimpia
Los An
1001 de
lejurnal
litatea
20.35 M
luției. 2
poezia
soțit ist
zi în 6
21.25
21.55 O
științific
nal. 22.
a Olim
— Los

Bu
me

Vreme
moasă,
bil. Vîn
moderat.
maxime
grade, i
de la r
și 18 g

ÎN LI
tura Ști
clopedică
„Studii
Mediu r
Iorga. E
un prim
termeni
donator:
no Vanc
Minerva,
documen
Duiliu Z
pere" (v
corespon
grijită c
cu) și
bescu și
săi" (ed
și R. B
ducere i
Minulesc
Dimitriu
tipar în
REPR
SUCCES
august.
prezintă
ră (orel
lul „Int
king". u
gram d
mor, rea
tat de
tori:
Tricy
Rudy R

VIZIUNE

23-a ediție a
de vară —
es 1984. 19.50
ri. 20.00 Te-
20.20 Actua-
n economie.
istrala revo-
5 Cîntecul și
re ne-au în-
a. 21.15 La
de secunde.
aur folcloric.
ont tehnico-
22.20 Telejur-
A 23-a ediție
dei de vară
geles 1984.

tin
orologic

n general fru-
cerul varia-
slab pînă la
Temperaturile
tre 31 și 33
cele minime
pte intre 16
le.

ĂRII. În Edi-
ifică și Enci-
menționăm
supra Evului
mânesc" de N.
ura a scos și
Dicționar de
uzicali" (coor-
rof. univ. Ze-
). În Editura
două culegeri
- afective :
firescu — „O-
VII, conținind
ață, ediție în-
Al. Săndules-
exandru Odo-
corespondenții
de F. Mihai
iș). O „Intro-
opera lui Ion
de Daniel
ieșit de sub
ceeași editură.
ENTAȚIE DE
ntre 7 și 15
atrul Evreiesc
fiecare sea-
8.30) spectaco-
aftan și smo-
atractiv pro-
nuzică și u-
at si interpre-
apreciați ac-
e Bercovici,
bramovici și
nfeld.

TA A II-a
ZI

ovița". profilul
ă ● Liceul In-
, profilul me-
l Industrial „A-
". profilul me-
ceul Industrial
escu". profilurile
etalurgie ● Li-
nr. 5, profilul
Liceul Industrial
le mecanică și
ă ● Liceul In-
profilul electro-
pentru jude-
Teleorman) ●
al nr. 12, pro-
(numai pentru
hova, Giurgiu,
Liceul industrial
electrotehnică
trial nr. 14, pro-
● Liceul Indus-
rofilul mecanică
ru județul Olt,
● Liceul Indus-
rofilul mecanică
ustrial nr. 21,
ctii ● Liceul
3, profilul con-
ul Industrial nr.
nstrucții ● Li-
nr. 29, profilul
iceul Industrial
metalurgie ●
al nr. 33 (cu
dare maghiară),
anică și mate-
Liceul Indus-
limba de pre-
profilul chimie
Liceul Sanitar,
(în afară de
ai județele Că-
iu), profilul e-
(numai pentru
● Liceul In-
a, profilurile
ecanică ● Li-
strial Buftea,
nică și agricol
industrial Bră-
mecanică și

Liviu TÎMNA

40 PCR — Arta – sub semnul angajării revoluționare, în slujba înaltelor idealuri ale umanismului socialist

Chipul patriei de azi în creația plasticienilor

(Urmare din pag. 1)

artele plastice beneficiază de o îndrumare plină de răspundere față de menirea ce le revine în contextul activităților ce contribuie la formarea omului nou, cu o înaltă conștiință politică, profesională, etică și estetică. Partidul, secretarul său general acordă o grijă deosebită creatorilor de frumos, slujitorilor artei, îndemnîndu-i să făurească opere care să mărturisească peste veacuri despre viața și faptele celor ce edifică socialismul și comunismul pe pămîntul României. O vastă arie de inspirație, un cîmp nelimitat al căutărilor de adevăr și frumusețe ni s-au deschis în față, îndeosebi după Congresul al IX-lea al partidului, de cînd în fruntea destinelor noastre se află **tovarășul NICOLAE CEAUȘESCU**. Comuniștii, întregul nostru popor își exprimă deplina adeziune față de Hotărîrea Plenarei C.C. al P.C.R. care a propus ca al XIII-lea Congres să-l reinvestească în suprema funcție de secretar general al partidului. Au luat o amploare impresionantă mai ales artele de for, ale căror surse și resurse de inspirație sînt marile momente și personalități ale trecutului de luptă pentru libertate națională și dreptate socială, izbînzile dobîndite, sub conducerea partidului, în edificarea lumii noi. Momente remarcabile, evocînd evenimente de vîrf ale istoriei românești, de la Mircea cel Bătrîn, Ștefan cel Mare, Mihai Viteazul, Horea, Cloșca și Crișan, Tudor Vladimirescu, Nicolae Bălcescu sau Avram Iancu, la eroi ai clasei muncitoare, luptători pentru fericirea patriei, alcătuiesc un panteon al vitejiei și demnității acestui neam neîngenuncheat, însuflețit de năzuința nestrămutată spre mai bine, spre mai frumos, spre mai înalt, spre mai uman. Integrîndu-se firesc în lumea muncii, la clădirea căreia ei înșiși participă, cu talentul și truda lor artistică, creatorii de artă își fac un titlu de noblețe din reflectarea, în lucrările lor, a freamătului constructiv, a chipului celor ce înalță orașe sau ară pămîntul, scot la lumină bogățiile solului sau plămădesc pe boltă constelațiile umane. Omul nou, contemporanul nostru, a devenit deopotrivă subiectul și obiectul artei noastre.

— În ce măsură se poate vorbi și despre o adecvare corespunzătoare a procedeelor folosite la vasta problematică schițată mai sus?

— Dacă, înainte de Eliberare, predomina pictura de șevalet, mai accesibilă condițiilor precare ale plasticienilor, în anii socialismului cunosc o evoluție spectaculoasă îndeosebi artele decorative, sculptura și pictura monumentală, ceramica, tapiseria, lucrările în sticlă și în alte materii cu deschidere spre procedeele industriale ce nu alterează valoarea de unicat a creației respective. Uniunea Artiștilor Plastici dispune de ateliere corespunzătoare fiecărui gen (pictură, sculptură, ceramică, gravură etc.), are un combinat bine dotat (recent, s-a inaugurat o hală pentru arta monumental-parietală), unde creatorii din domeniile respective contribuie nemijlocit la transpunerea în materia dorită a viziunii lor artistice, a imaginilor prin care se străduiesc să dea relief și formă nepieritoare realității înconjurătoare. Față de situația de odinioară, mulți plasticieni, datorită condițiilor ce li s-au creat, practică mai multe genuri ale artei, reușind să se ilustreze în fiecare. De curînd, a luat ființă secția de design a UAP ca dovadă a modernizării multor compartimente ale activității noastre, a înscrierii preocupărilor atîtor artiști în orizontul lumii de azi.

— Ce ne puteți spune despre modalitățile de promovare a creației actuale, despre pregătirea schimbului de mîine în plastică?

— Comanda socială — care, pentru plasticieni, este vitală — are o impresionantă gamă de teme, subiecte, lucrări. Numeroase lăcașuri social-culturale din nenumărate localități ale țării sînt înfrumusețate prin aportul confraților noștri. Compozițiile tematice, creațiile de artă decorativă și monumentală răspund unor cerințe concrete, unor exigențe firești ale evoluției noastre actuale. Pentru tineri, s-a dezvoltat învățămîntul artistic de nivel mediu și superior; viitorilor plasticieni le sînt deschise porțile consacrării în cadrul cenaclurilor tineretului, al expozițiilor omagiale sau republicane, al atîtor și atîtor manifestări expoziționale organizate în Capitală, în județe, în municipii, pe marile platforme industriale din țară, pretutindeni unde contactul nemijlocit dintre slujitorii artei și iubitorii acesteia a devenit o necesitate firească a epocii noastre. Pentru proaspeții absolvenți, prin concurs, Uniunea acordă burse; avem tabere de creație și de documentare în întreaga țară, în fiecare județ există filiale, cenacluri sau galerii reprezentative, tot atîtea laboratoare de creație și mijloace de emulație sub semnul actualității și calității mesajului. Iar Festivalul Național „Cîntarea României" — inițiat de secretarul general al partidului — încununează, de la ediție la ediție, de la etapă la etapă, izbînzile plasticienilor din toate generațiile, eforturile lor inspirate de a realiza o artă majoră, capabilă să ne reprezinte atît în fața contemporaneității, cît și a posterității, ca oameni însuflețiți de înaltele idealuri ale epocii, ca popor ce își făurește liber și demn propriul destin.

MANIFESTĂRI POLITICO-EDUCATIVE

● Din inițiativa comitetului de partid, la Ministerul Turismului a fost organizată vizitarea de către membrii activului și alți lucrători din minister, a monumentelor, caselor memoriale și a altor obiective cu caracter istoric din Capitală, care evocă marile bătălii patriotice de la 23 August 1944. Sub titlul **„Flori pentru marea sărbătoare a poporului român — 23 August"**, într-una din sălile ministerului a fost deschisă o expoziție de pictură cu lucrări realizate de artistul amator Ion Emil Lungeanu.

● La Casa de cultură a sectorului 1 din str. Slătineanu nr. 1, a avut loc dezbaterea **„Munca, unicul drum spre înfăptuirea idealurilor tinereții"**. Au participat tineri din întreprinderi și instituții ale sectorului. Dezbaterea a fost urmată de proiecții de diapozitive oglindind izbînzi ale științei și tehnicii românești. Același așezămînt de cultură, sub genericul **„Trepte de istorie"** a organizat o gală de filme documentare.

● Tot mîine, în întreprinderile „Automatica", I.U.C. „Grivița Roșie" și la IPA vor fi prezentate, în fața oamenilor muncii, ample expuneri privind semnificația istorică a actului de la 23 August.

— gh. n. —

ZIUA MARINEI REPUBLICII SOCIALISTE ROMÂNIA

Ziua Marinei Republicii Socialiste România a fost sărbătorită în condițiile în care oamenii muncii de pe întregul cuprins al țării, strîns uniți în jurul Partidului Comunist Român, al secretarului său general, întîmpină cea de-a 40-a aniversare a revoluției de eliberare socială și națională, antifascistă și antiimperialistă și marele forum al comuniștilor români cu succese deosebite în dezvoltarea economico-socială a patriei.

Tradiționala sărbătoare a marinarilor a fost marcată prin multiple manifestări politico-educative și cultural-artistice. În marile unități și unitățile marinei militare, la casele armatei din garnizoanele unde există asemenea unități, la șantierele navale, la întreprinderile și instituțiile marinei civile, au fost organizate adunări festive în cadrul cărora a fost prezentată expunerea: „Tradițiile înaintate ale marinei militare. Preocuparea Partidului Comunist Român, personal a tovarășului Nicolae Ceaușescu pentru dezvoltarea și modernizarea marinei române".

Comandamentul Marinei Militare, Institutul de Marină „Mircea cel Bătrîn" și Muzeul Marinei Române au organizat simpozioane pe tema „Marina română la cea de-a 40-a aniversare a eliberării patriei".

Duminică, 5 august, la bordul navelor militare și civile a fost ridicat într-un cadru solemn marele pavoaz.

A fost adresată o telegramă cu prilejul acestei sărbători tovarășului NICOLAE CEAUȘESCU, secretar general al Partidului Comunist Român, președintele Republicii Socialiste România, comandant suprem al forțelor armate, de către Comandamentul Marinei Militare.

FESTIVALUL FILMULUI PENTRU TINERET

În perioada 28 iulie — 4 august a.c., s-a desfășurat, la Costinești, cea de-a VII-a ediție a Festivalului filmului pentru tineret, manifestare politico-educativă complexă organizată de Comitetul Central al U.T.C., împreună cu Consiliul Culturii și Educației Socialiste, Asociația Cineaștilor din Republica Socialistă România și Centrala „Româniafilm".

Dedicat evenimentelor majore din viața țării și a partidului pe care le sărbătorim în acest an — aniversarea a 40 de ani de la victoria Revoluției de eliberare socială și națională, antifascistă și antiimperialistă și Congresul al XIII-lea al P.C.R. — Festivalul filmului pentru tineret-Costinești 1984 a adus în fața publicului spectator pelicule inspirate din efortul de muncă al tinerei generații, al oamenilor muncii, consacrat înfăptuirii politicii partidului și statului nostru, filme care redau aspecte specifice din viața și preocupările tineretului, din trecutul de luptă al poporului român, al clasei muncitoare.

Festivalul a reunit filme artistice de lung și scurt metraj, documentare și de animație, precum și filme realizate de studenți de la I.A.T.C. și de cineamatori.

Juriul celei de-a VII-a ediții a Festivalului filmului pentru tineret a acordat următoarele premii: *Marele premiu al Festivalului* a revenit filmului artistic *„Să mori rănit din dragoste de viață"*, regia Mircea Veroiu. *Premiul pentru regie* a fost atribuit *regizorului Constantin Vaeni*, pentru filmul „Imposibila iubire". *Premiul pentru scenariu* a fost acordat lui *Titus Popovici*, pentru scenariul filmului „Secretul lui Bachus". *Premiul pentru imagine* a fost atribuit operatorului *Doru Mitran*, pentru imaginea la filmul „Să mori rănit din dragoste de viață". *Premiul de interpretare feminină* a fost decernat actriței *Tora Vasilescu*, pentru rolul din filmul „Imposibila iubire". *Premiul de interpretare masculină* a fost atribuit actorului *Șerban Ionescu*, pentru rolul din filmul „Imposibila iubire". Juriul a acordat *mențiuni speciale* pentru interpretare actorilor *Claudiu Bleontz* și *Gheorghe Visu* pentru rolurile din filmul „Să mori rănit din dragoste de viață". *Premiul pentru muzică de film* a fost acordat *Corneliei Tăutu*, pentru muzica filmului „Imposibila iubire". *Premiul pentru debut* a fost acordat regizorului *Șerban Marinescu*, pentru filmul „Moara lui Călifar". Premiul pentru film de animație, nu a fost acordat. *Premiul pentru film documentar* a revenit filmului *„Echinocțiu de toamnă"*, regia Jean Petrovici. *Premiul pentru film realizat de studenți de la I.A.T.C.* a fost acordat filmului *„Insomnia"*, regia Nicolae Caranfil. *Premiul pentru film realizat de cineamatori* a fost atribuit filmului *„Unde Siretul își adună apele"* realizat de Vladimir Lucavețchi, Cineclubul *T.C.H.* grupul de șantiere Bacău.

★

Juriul a decernat, de asemenea un *premiu special* actorului *Amza Pellea* pentru rolul din filmul „Imposibila iubire" (in memoriam). (Agerpres).

CICLU TEMATIC DE FILME. **„Momente din lupta pentru făurirea României socialiste în filmul românesc"** este genericul sub care **Întreprinderea Cinematografică a Municipiului București** a programat în această săptămînă, la cinematograful **„Central"** filmele: **„Conspirația"** (azi), **„Departe de Tipperary"** (mîine), **„Clipa"**, ambele serii (miercuri), **„Semnul șarpelui"** (joi), **„Omul care ne trebuie"** (vineri), **„Trei zile și trei nopți"** (sîmbătă), **„Miezul fierbinte al pîinii"** (duminică).

ACTUALITATEA CULTURALĂ BUCUREȘTEANĂ

Portativ

Spectacol omagial de sunet și lumină

Filarmonica „George Enescu" prezintă în rotonda Ateneului spectacolul de sunet și lumină **„MUZICA ROMÂNEASCĂ — PATRU DECENII DE ÎMPLINIRI"**. Această reprezentație, montată în întîmpinarea marii sărbători de la 23 August, a fost realizată de **Radu Gheciu** (scenariul și ilustrația muzicală). **Jeanine Costescu**, **Ștefan Thomasz** (imaginea), **Georgeta Dogaru** (coloana sonoră). **Maria Chira** și **Gheorghe Speranță** (lectura textului). Fiecare reprezentație este întregită cu recitaluri: basul **Alexandru Moisiuc**, acompaniat la pian de **Doina Micu** (azi, ora 20); violonistul **Tudor Braniște**, la pian **Iosif Ion Prunner** (miercuri 8 august, ora 20); soprana **Cezarina Olaru**, la pian **Iosif Ion Prunner** (vineri 10 august, ora 20).

CONCURSUL „CEL MAI FRUMOS POEM AL MEU"

În cadrul celei de-a V-a ediții a Festivalului Național „Cîntarea României", Cenaclul literar „Nichita Stănescu", al Bibliotecii Municipale „Mihail Sadoveanu", organizează un concurs de poezie sub genericul **„Cel mai frumos poem al meu"**, la care poate participa orice creator din acest gen literar. Aria tematică este amplă: dragostea de patrie și de partid, idealurile și aspirațiile tineretului, lupta pentru pace și dezarmare. Fiecare participant va prezenta un singur poem (în versuri sau în proză), dactilografiat în cinci exemplare. Lucrările (semnate cu un moto ce va fi reprodus pe un plic conținînd datele personale ale autorului) se primesc pînă la data de 1 octombrie, pe adresa Bibliotecii Municipale (str. Nikos Beloiannis nr. 4, sector 1, cod 70166), cu mențiunea „Pentru concurs".

7 arte în 7 zile

Ecran — Premiere cinematografice

● **„TINEREȚEA PATRIEI, TINEREȚEA NOASTRĂ". Filmul se constituie într-un vibrant omagiu adus muncii eroice a tinerilor brigadieri de pe marile șantiere ale patriei.** A fost realizat, în colaborare cu Uniunea Tineretului Comunist, de Casa 5, cu sprijinul Arhivei Naționale de Filme și al Studioului „Alexandru Sahia". Scenariul și regia — **Gheorghe Vitanidis**.

● **„PIANKE" — producție a studiourilor din R. D. Germană**, filmul înfățișează absurditatea terorii dezlănțuite de război, în confruntare cu puritatea și curajul copiilor, simbol etern al speranței. Regia — **Günter Friedrich**. În rolurile principale — **Alexander Heidenrech, Volkmar Kleinert, Eileen Meyer.**

De văzut, de revăzut — Simeze

O expoziție colectivă de acuarele se va afla (începînd de vineri) la etajul „Căminului Artei" (str. Biserica Enei nr. 16); la parter expune pictură **Silviu Ioniță**. Tot cu acuarele va fi prezent **Constantin Găvenea** (sîmbătă, ora 12,30) la „Orizont" (bd. Bălcescu nr. 23); la subsol, „Atelierul 35" prezintă tapiserie de **Georgeta Mocanu**. Graficianul **Ion Drăgan** ne invită la „Galateea" (calea Victoriei nr. 132). În cele două săli de la „Simeza" (bd. Magheru nr. 20) sînt etalate lucrări de design aparținînd lui **Alexandru Ghilduș**. Miercuri, ora 18, la „Eforie" (str. Eforiei nr. 4) va expune pictorul **Ion Tafian**.

Prestațiile de servicii la dispoziția dv.

Vara, la „Casa de modă"

— *Ce e nou la Cooperativa „Casa de modă" ?* La această întrebare ne răspunde tovarășul *Ștefan Banu*, președintele cooperativei.

— Creatorii noștri, recunoscuți pentru înalta lor calificare profesională, au pregătit o bogată colecție de articole vestimentare, atît pentru orele de după-amiază, cît și pentru ocazii. S-au utilizat diverse țesături subțiri din bumbac sau în amestec, țesături de mătase, tergaluri etc. Prezentată în diferite localități din țară, precum și în Capitală, colecția a fost bine apreciată. Modelele amintite pot fi consultate la unitățile noastre, inclusiv la „Casa de modă" din calea Victoriei 21. Totodată, oferim o bogată gamă de modele de fuste, rochii, compleuri etc., toate după ultima linie a modei, articole lucrate din țesături de mătase naturală sau vegetală. Menționăm că executăm orice model solicitat și cu materialul clientului. De asemenea, amintesc că, în completarea ținutei vestimentare oferim și numeroase modele de încălțăminte, articole de marochinărie realizate dintr-o varietate de materiale, de la p.v.c. la... piele de curcan, tricotaje din mohair, fire „lurex" etc.

— *Care sînt preocupările de viitor ale creatorilor cooperației ?*

— Ne pregătim să realizăm 300 DE MODELE NOI de rochii, mantouri, pardesiuri, paltoane pe care le vom prezenta la concursul de creație „Toamna-iarna '84".

M. CIOBA

Pe teme ale asociațiilor de locatari

Lucrări care se tot amînă...

Apartamentul locuit de Lucia Mihăescu din str. Cobălcescu nr. 54 necesită reparații urgente, dar mai întîi este necesar să se înlăture cauza factorilor favorizanți ai degradării. Adică să se repare un coș, un jgheab și să se impermeabilizeze copertina. Lucrările — a stabilit ICRAL „Pajura" — sînt absolut necesare și nu este nevoie de un timp îndelungat pentru efectuarea lor. Valoarea lucrării este estimată la aproximativ 800 lei. Iar suma, conform legii, trebuie achitată atît de către ICRAL, cît și de către deținătorii de apartamente proprietate personală în raport cu cota lor de proprietate. Numai că lucrările se tot amînă, cu toate intervențiile Luciei Mihăescu și n-ar fi exclus ca la o nouă constatare, dimensiunile și implicit valoarea reparațiilor să se dubleze sau chiar tripleze. De ce se amînă lucrările ? Conducerea ICRAL „Pajura" ne asigură că le poate efectua la ora actuală operativ, dar că locatarii întîrzie să-și achite cotele părți. Cote părți care sînt în jurul a 26,25 lei. Deci nu e vorba de un efort financiar deosebit, ci numai de o anumită stare de indiferență a celor ce deocamdată nu sînt lezați efectiv, cu excepția Luciei Mihăescu. Chiar să nu se găsească totuși înțelegerea necesară în rîndurile celor patru familii de proprietari pentru rezolvarea acestei situații ?

Alte lucrări se tot amînă de circa 4 ani în blocul Z din str. Pucheni nr. 3. Este vorba de zugrăvirea casei scărilor și a celorlalte părți comune, a căror contravaloare, de circa 11.000 lei, este demult (din 1981) achitată de către locatari.

Cazul — așa cum ni s-a evidențiat pe parcursul cercetării — este **un efect al contractării de lucrări cu persoane particulare.** Desigur, uneori se pot contracta și astfel de lucrări, dar fără a pierde din vedere riscurile. Și iată că acum asociația din str. Pucheni nr. 3 a fost nevoită să intervină (și nu numai o dată) la organele de justiție. Zugravul Nicolae Pipera, care a încasat banii înaintea efectuării lucrării, „a uitat" de îndatoririle pe care și le asumase.

Astfel, au fost necesare o hotărîre judecătorească și apoi o altă intervenție în justiție pentru aplicarea ei. Așa au tot trecut anii, casa scărilor rămînînd tot nezugrăvită. Întrucît a început acțiunea de recuperare a prejudiciului, sperăm că lucrarea va fi efectuată și că asociația a tras învățămintele necesare.

E. R.

Ce ne oferă „Nufărul" ?

Este cunoscut că, în ultimii ani, în cadrul Întreprinderii „Nufărul", paralel cu creșterea bazei materiale a sectorului de spălat și curățat chimic (este elocvent faptul că în ultimii 19 ani, numărul unităților a crescut de 4 ori, capacitățile instalate de 13 ori și valoarea prestațiilor pentru populație de 13,4 ori) putem înregistra o îmbunătățire evidentă a calității prestațiilor. Aceasta se datorește în egală măsură atît utilajelor și instalațiilor moderne, cît și ridicării nivelului de calificare a personalului muncitor, traducerii în practică a sugestiilor publicului beneficiar.

Pe baza procesului tehnologic, utilizat, în prezent, în Întreprindera „Nufărul", studiindu-se consumurile energetice pentru prelucrarea, prin spălare, a unor obiecte de lenjerie foarte utilizate în gospodăria cetățenilor, analizîndu-se în paralel și consumurile de detergenți pe kg. de rufă, în prelucrarea casnică și industrială, un colectiv din cadrul întreprinderii amintite a elaborat un studiu, dovedind că, **apelînd la serviciile „Nufărului", realizăm, cu bani puțini, mari economii de timp.** De exemplu, s-a considerat că, vreme de o lună, într-o familie compusă din trei persoane s-ar spăla 25 cămăși, 8 pijamale, 8 cearșafuri de pat simple, 8 cearșafuri de pat tip plic. Din calcule a reieșit, că, dacă sînt prelucrate în rețeaua „Nufărul", se realizează o economie de 18,6 W și 259 l de apă, fără a se mai lua în considerație efortul fizic al fiecărei gospodine, atît la spălat, cît și la călcat, timpul necesar pentru aceste operații putînd avea o destinație mult mai utilă în familie.

Prelucrarea obiectelor amintite, în cadrul Întreprinderii „Nufărul" costă 203,25 lei. Dacă acestea sînt spălate acasă, s-a calculat, se consumă numai apă, curent electric și detergenți în valoare de circa 100 de lei. Dar timpul de lucru ? Deci se înșeală cine crede că efortul fizic și timpul necesar, acasă, pentru aceste operații, ar aduce o economie de 203,25 lei... Este un calcul simplu, la îndemîna fiecăruia dintre noi.

Horia TABACU

FELURITE

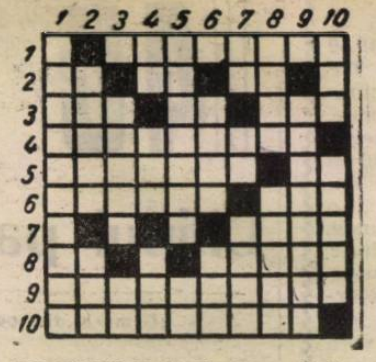

ORIZONTAL 1) Deridere 2) Cap fără cap ! — Încep arăturile — Opriți timpul ! 3) Capul robotului ! — Prima impresie ! — Oraș japonez 4) Clasic al comediei, satirei, umorului 5) Comic — Radu Grigorescu 6) Critică umoristică — Silă nesfîrșită ! 7) De la Afumați... 8) Ion Barbu — Măsură 9) Desen umoristic 10) Haz

VERTICAL 1) Niște inși care-ți zîmbesc ironic 2) Ceva cu o soacră și un fruct acru ... — Distracția de sîmbătă seara 3) Necioplită — Eternul soare 4) Eva de totdeauna — Ziua ce o trăim — Rînd 5) Teapa fripturii — Cinci la început, cinci la sfîrșit ! 6) O figură... minerală — Toiag 7) Primul etaj ! — Cal rebusist — Merge legănată 8) Turbat, în comedia lui Baranga — Atingerea buzelor 9) Zeflemisire 10) Merge cu... Bala — Festă cu haz.

Cuvinte rare : EDA

ALEX. NICULESCU — TÎRGOVIȘTE

Dezlegarea careului apărut în ziarul de sîmbătă 4 august.

Orizontal 1) COMALIMENT 2) ETAJERE 3) RETUSERI 4) EL — STACANA 5) IST — LUZ 6) TAL — IE 7) AC — TOCILAR 8) TOM — BOA — RN 9) UMOR — SLABA 10) LAVALIERA

NUMERELE EXTRASE LA TRAGEREA LOTO 2 DIN 5 AUGUST 1984

Extragerea I : 36 12 14 37 ; **Extragerea a II-a :** 8 48 28 71; **Extragerea a III-a :** 44 54 33 3. **Fond total de cîștiguri :** 537.050 lei.

REZULTATELE CONCURSULUI PRONOSPORT DIN 5 AUGUST 1984

I — 2, II — 2, III — 1, IV — 1, V — 1, VI — 1, VII — x, VIII — 1, IX — 2, X — x, XI — 1, XII — 2.

INFORMAȚIA publicitate

Schimburi de locuință

SCHIMB apartament două comandate, parter, Vitan, cu două-trei camere decomandate. Tel. 61.14.49.

APARTAMENT decomandat, spațios, parter, Ozana, pentru două comandate, etaj semicentral. 33.45.89. (4944)

SCHIMB apartament două camere, decomandate, etaj 3, confort II, Pantelimon, pentru 3 camere sau casă singur curte. Tel. 27.86.34. (5407)

SCHIMB garsonieră confort I, Spitalul 9 sau alta Soculuj, pentru similar. 50.46.56. (5398)

SCHIMB două camere, central, pentru două garsoniere (apartament). Tel. 14.55.71. (5377)

APARTAMENT două camere Militari, cu garsonieră. Tel. 60.76.42 orele 14–20. (5287)

SCHIMB două apartamente de două camere, conf. I, etaje inferioare, cu apartament 3 camere, etaj inferior, zona Balta Albă. Tel. 48.32.76 după amiază. (5042)

Închirieri

OFER cameră la bloc. Tel. 74.12.67. (4088)

STUDENȚI căutăm apartament două-trei camere Drumul Taberei. Tel. 26.59.18. după 17. (5455)

CAUT garsonieră zonă centrală sau Militari. 49.27.48 după orele 16.

INGINERĂ caut garsonieră (ne) mobilată Giurgiului, Olteniței, Brâncoveanu. Tel. 940/4.04.19 orele 21–22. (5436)

CAUT cu chirie la bloc cameră mobilată (nemobilată) la o virstnică. Tel. 88.12.80 orele 17–22.

OFER apartament două camere, chirie anticipat. Tel. 17.41.55. (5277)

OFER cameră separată Bd. Titulescu, acces. la doi studenți. 59.62.14.

Vînzări

VIND Dacia 1100 perfectă stare. Aștept provincia. Tel. 35.71.70.

VIND radio auto Sonolor, bicicletă Sputnik și plăci patefon înregistrări deosebite. Tel. 66.28.58.

URGENT dormitor, sufragerie, bibliotecă, birou, cărți, aragaz, diverse. Tel. 25.99.52. (3303)

PREDAU contract (vînd) apartament 3 camere, achitat 50%, urgent, convenabil, Balta Albă. Tel. 19.09.89. (4656)

PREDAU contract garsonieră confort I, Militari. Tel. 44.37.77. (4824)

CONVENABIL predau contract apartament două camere, decomandate, etaj 1, Patinoar 23 August. Tel. 47.79.88. (4550)

PREDAU contract garsonieră I, Parcul Titan, convenabil. Tel. 39.44.82.

PREDAU contract urgent, convenabil, apartament două camere confort 2, Pantelimon. 67.44.06.

PREDAU contract 4 camere, Cosmos. 27.53.35, orele 16–22. (2987)

VIND (predau contract) garsonieră, Colentina și casă cu curte, Dristor. Tel. 43.97.81. (4352)

VIND Dacia 1100 convenabil. Tel. 78.52.50 ; 73.57.44. (5019)

DACIA 1300, E. 1. 1979, 54 000 km sau Fiat 850. Tel. 83.61.57. (5469)

VIND Dacia 1300 tip 1974. Tel. 42.34.95 după ora 15. (5282)

DACIA 1310 nouă, după amiaza în Șos. Chitilei nr. 381. Tel. 68.73.93.

VIND convenabil Fiat 124. Tel. 46.14.51 după ora 17. (5181)

VIND Dacia 1300 în perfectă stare, an de fabricație 1977. Tel. 41.34.47.

VIND Wartburg. Tel. 89.45.81. (5128)

DACIA 1300 20 000 km. Tel. 30.83.30 după ora 17.

VIND casă singur curte. Tel 30.38.87. (1211)

APARTAMENT în vilă, ultracentral, 3 camere, gaze sobe, parțial liber. 22.29.08. (4961)

APARTAMENT convenabil, două camere, decomandate, Bd. Șulea tramvaie 19, 27, autobuze 102, 142, 311, metrou. 74.63.79 seara. (4930)

VIND casă, singur curte, 5 camere, dependințe, central, încălzire calorifer propriu. Tel. 10.19.65.

APARTAMENT elegant, vilă, gaze, centru, garaj, liberabil prin schimb cu similar chirie, gaze, centru. 41.37.91. (5314)

VIND apartament două camere zona Militari. Tel. 18.78.42. (5456)

IMOBIL, parter, central, două apartamente, dependințe, lemne, petrol, singur curte. 10.49.46 ; 10.42.26. (5384)

VIND casă singur curte, garaj, haină astrahan sintetic. Tel. 41.30.28. (5290)

CASĂ liberă, central, 3 camere, singur curte cu pomi fructiferi. 16.01.48.

URGENT apartament două camere, decomandate, confort II sporit, etaj III, Berceni Tel. 85.29.81 orele 16–23. (5230)

APARTAMENT două camere, decomandate, etaj X, vedere Străndul Tei. Tel. 43.93.92. (5198)

VIND convenabil locuință la curte, zonă centrală. Tel. 75.45.63. (5057)

ȘOSEAUA Viilor — Belu, apartament două camere, decomandate, parchet, balcon, etaj IV. Tel. 63.47.40. (5936)

VIND urgent, convenabil, canapea și două fotolii extensibile, frigider, aragaz, birou, dulap. Tel. 75.90.42 după ora 16.

VIND vitrină mahon sculptat, dormitor lămîi, bibliotecă, birou stejar, mobilă hol stejar sculptat, lustre. Tel. 17.72.58.

VIND bibliotecă Roxana, cort W, aragaz, saltele, șifonier, reviste radio. Tel. 13.62.76. (4999)

VIND magnetofon Philips N. 4420, nou. Tel. 45.34.22. (5009)

MIDI Rak Akai, boxe 100 W. Cumpăr televizor color. Tel. 20.47.27. (5470)

VAS D'Argental, flaut, două aplice, sticlă Murano 3 brațe. 25.95.98. (5389)

CAROSERIE completă Trabant limuzină gri după reparație capitală. Tel. 41.23.90. (5330)

VIND piese Wartburg și haină astrahan. Tel. 53.34.27 după ora 16.

CONVENABIL, magnetofon, televizor, radio, bicicletă medicală, romane vechi. Tel. 49.97.26. (5270)

VIND butelie aragaz cu ceas. Tel. 53.51.23. (5200)

VIND vioară veche maiștri Cremona peste 250 de ani vechime. Tel. 20.97.10.

VIND convenabil Jawa 250 CZ, Mobra, excepționale. Tel. 53.03.97. (5135)

VIND mașină tricotat Veritas 360 ace nouă, color, metalică. Tel. 55.36.33.

VIND vitrină, cuvertură pat, excepțională, placă marmură. Tel. 73.68.04.

CEDEZ contract două camere, decomandate, etaj 7, str. Turda. 66.21.05 după ora 16. (6180)

CEDEZ contract apartament două decomandate, bloc 4 etaje, eventual liberabil schimb cu garsonieră (chirie). 30.03.52.

PREDAU contract, avans mic, apartament 3 camere, decomandate etaj 3, Socului 15. Tel. 44.11.33.

PREDAU contract apartament două camere, Pantelimon, liberabil prin schimb chirie, garsonieră, apartament două camere sectoarele 2, 3. Tel. 28.99.84.

PREDAU contract apartament 3 camere, excepțional, achitat 50% Drumul Taberei, liberabil schimb două camere chirie. Tel. 25.40.18. (5180)

PREDAU contract (vînd) apartament două camere, Ștefan cel Mare, etaj 3. Tel. 10.08.62 după ora 19.

PREDAU contract apartament 3 camere, decomandate, cartier Berceni, avans mic. Tel. 86.81.24 după ora 14. (3202)

VIND (predau contract) apartament 4 camere, zona Favorit, dormitor, sufragerie, diverse, convenabil. 87.33.31. (5231)

PREDAU contract (vînd) apartament două camere, confort I, cartier Titan. Tel. 74.63.43 după ora 17.

PREDAU contract apartament două camere 1 Mai și contract garsonieră zona Piața Miniș, liberabil prin schimb cu apartament 3–4 camere, zona 1 Mai, împrejurimi. 65.91.10. (5355)

PREDAU contract două camere decomandate. Tel. 44.79.55. (5374)

PREDAU contract 3 camere, confort II, etaj 1, zona Sălaj, prin preluare contract 4 camere, confort I, zona Sălaj sau împrejurimi. Tel. 67.58.24. (224)

Legitimații declarate nule prin pierdere

pe numele : Grigore Ecaterina, Dinu Victoria, Grigore Florea, Dragomiroiu Mihai, Neacșu Lazăr, Olteanu Maria, Bălăucă Marcelina, Ioniță Nicolae, Micu Mihaela, Ciobanu Marin, Dobre Maria, Crăciun Iordanca, Mihai Florica, Petre Dumitru, Neacșu Marin, Dragomir Ion, Naș Eugen, Nica Traian, Cocrea Eugen, Enculescu Aurelia, Alziuc Ana, Durbacă Neculai, Zanfir Ioan, Szehi Carmen, Duru Marin, Paraschiv Constantin, Costică Dorina, Cioroianu Mariana, Vasile I. Gheorghe, Constantin Stelian, Șofran Costel, Popa Constantin, Constantinescu Emilian, Vasile Constantin, Nae Georgeta, Șișu Marian, Dragotă Gherghina, Dragotă Vasile, Alexandru Vasilica, Drăghici Nicolae, Bălan Ioana, Ilău Gheorghe, Gheorghe Irina Carmen, Nicola Mircea.

PIERDUT carnet student pe numele Peneș Florentina Marilena. Îl declar nul. (5177)

PIERDUT permis pescuit pe numele Grigore Florea. Îl declar nul. (6973)

PIERDUT contract de construire nr. 84/7 și proces verbal de predare — recepție, eliberate de ICVL pe numele Păun Alexandru. Le declar nule.

PIERDUT legitimație concurs admitere pe numele Dumitrescu Carmen. O declar nulă. (5039)

PIERDUT legitimație concurs admitere facultate, sesiunea iulie 1984, pe numele Olaru Gabriel. O declar nulă. (5038)

PIERDUT contract închiriere nr. 55270, eliberat de ICRAL Vitan pe numele Borjoga Eugenia. Îl declar nul. (5010)

PIERDUT permis bibliotecă pe numele Ciopek Cristian. Îl declar nul.

PIERDUT contract închiriere eliberat de ICRAL Berceni, pe numele Cristea Săndel. Îl declar nul.

PIERDUT contract închiriere eliberat de ICRAL Vitan pe numele Bîrlea Rodica. Îl declar nul.

PIERDUT legitimație concurs admitere Facultate, sesiunea iulie 1984, pe numele Cristea Lenuța. O declar nulă. (5106)

PIERDUT contract închiriere eliberat de ICRAL Berceni, pe numele Istrate Silvia. Îl declar nul.

PIERDUT certificat calificare (mecanic auto) pe numele Negoiță Valeriu-Mihai. Îl declar nul.

DISPĂRUT 15 iulie, str. Cîmpia Turzii, motan gri angora și motan negru cu pată mică albicioasă pe un ochi. 57.55.12. Recompensă. (5736)

PIERDUT cutii cu ace de pescuit. Recompensă. 10.39.30. (6223)

PIERDUT proces verbal primire-predare apartament proprietate personală, eliberat de ICVL, pe numele Ștefănescu Eugeniu. Îl declar nul. (4212)

PIERDUT permis ITB și ecuson controlor pe numele Gheorghiu Carmen. Le declar nule. (3414)

PIERDUT carnet student pe numele Cioba Gh. Livius. Îl declar nul. (5420)

PIERDUT carnet student pe numele Ovezea Ileana. Îl declar nul. (3958)

PIERDUT ecuson și legitimație serviciu pe numele Banu Constantin. Le declar nule. (3870)

PIERDUT ecuson ITB nr. 7120 și delegație controlor nr. 0061, pe numele Profira Constanța. Le declar nule. (3896)

PIERDUT chitanță ONT pe numele Ghimiș Florea. O declar nulă. (5946)

PIERDUT contract închiriere eliberat de ICRAL Colentina, pe numele Ion Elena. Îl declar nul.

PIERDUT contract închiriere eliberat de ICRAL Vitan, pe numele Rădoi Carmen. Îl declar nul.

PIERDUT ordin de repartiție în producție pe numele Blegu N. Mariana. Îl declar nul. (7381)

PIERDUT contract închiriere eliberat de ICRAL Giulești pe numele Latore Constantin. Îl declar nul.

PIERDUT carnetul de calificare 7247–185, în meseria de mecanic utilaje, eliberat de T.A.C.E.C. București, la data de 17 noiembrie 1967. (5072)

PIERDUT legitimație Bibliotecă M. Sadoveanu pe numele Dumitru Stelian. O declar nulă. (3920)

PIERDUT legitimație serviciu și certificat calificare, (croitor — confecționer), pe numele Preda Elena. Le declar nule. (3843)

PIERDUT proces verbal de predare-primire apartament proprietate personală, eliberat de ICVL pe numele Ulieru Pavel. Îl declar nul. (3841)

PIERDUT legitimație colectivă control obștesc nr. 303, pe numele Moldovan Gheorghe. O declar nulă.

PIERDUT legitimație cămin pe numele Drăgan Liliana. O declar nulă.

PIERDUT legitimație cămin pe numele Gafițo Gina. O declar nulă.

PIERDUT contract închiriere eliberat de ICRAL Giulești, pe numele Dinescu Georgeta. Îl declar nul. (4192)

ANTEPRIZĂ Construcții Montaj nr 4 declară nulă, fiind pierdută, ștampila cu indicativul 24–5–528. (375)

ÎNTREPRINDEREA Combustibilul a Municipiului București declară nulă, fiind pierdută, fila CEC nr. A. 5–354936, aparținînd Depozitului nr. 603.

Decese

ȘTEFAN soț, Sanda mamă, Relu și Valentina veri cu nepoții, anunță cu durere încetarea din viață după o îndelungată suferință a dragei lor **IOANA BURICEL (NELA).** Înmormîntarea va avea loc la cimitirul Cernica. Relații la tel. 83.77.12.

PROF. Rodica Bărbulea soție și ing. Sorin Bărbuea fiu, anunță zdrobiți de durere, stingerea din viață, după o grea suferință, a profesorului de matematici **NICOLAE I. BĂRBULEA,** dascăl eminent, tată și soț neasemuit de bun, devotat pînă la sacrificiu, pe care l-am pierdut prea devreme. Corpul neînsuflețit va fi depus la capela cimitirului Belu. Relații la telefon 63.03.56.

JOCURILE OLIMPICE DE VARĂ

ZILE STRĂLUCITOARE, ZILE DE MÎNDRIE PENTRU SPORTUL ROMÂNESC!

CLASAMENT PE MEDALII LA ZI

1. S.U.A. 43 aur, 35 argint, 14 bronz ;
2. ROMÂNIA 15 aur, 9 argint, 6 bronz ;
(medalie de bronz luptătorului V. Dolipschi prin descalificarea pentru dopaj a unui concurent suedez clasat pe locul 2);
3. R. P. Chineză 13 aur, 6 argint, 5 bronz;
4. Italia 8—2—5 ;
5. R.F. Germania 7—11—12 ;
6. Japonia 7—4—8.

ECATERINA SZABO — colecționară a 4 medalii de aur la gimnastică

SIMONA PĂUCA — campioană la... debutul ei olimpic !

VALERIA RĂCILĂ, portstindardul flotilei noastre de canotaj

PETRE BECHERU — primul halterofil român medaliat cu aur

NICU VLAD ne-a adus al doilea titlu olimpic la haltere

Urmare a minunatelor condiții de dezvoltare și afirmare create tineretului, aceste splendide performanțe sînt închinate măreților evenimente din acest an, cărora le este consacrată munca tuturor fiilor patriei

CANOTAJ: Dominare netă a fetelor noastre, dar și băieții și-au făcut pe deplin datoria

LOS ANGELES (Agerpres). — Simbătă, în cea de-a 7-a zi a Jocurilor Olimpice de vară de la Los Angeles, pe lacul Casitas s-au disputat **finalele concursului feminin de CANOTAJ ACADEMIC**, protagonistele întrecerii fiind sportivele românce, care au cucerit 5 medalii de aur și 1 de argint.

Seria victoriilor românești în regata olimpică a fost deschisă de **echipajul de schif 4 plus 1 rame, echipajul României**, alcătuit din **OLGA BULARDA, FLORICA LAURIC, CHIRA APOSTOL, MARIA FRICIOIU** și **VIORICA IOJA** (vicecampion mondial în 1983), situindu-se pe primul loc cu 3:19,30.

A doua medalie de aur a fost cîștigată de echipajul înscris în proba de **schif dublu cu visle**, alcătuit din **MARIOARA POPESCU** și **ELISABETA OLENIUC**, înregistrate pe distanța clasică de 1 000 m cu timpul de 3:26,75.

În proba de schif simplu, VALERIA RĂCILĂ a confirmat pronosticurile cîștigînd clar.

Într-o manieră impresionantă a cîștigat medalia de aur echipajul României de **schif dublu cu rame** (de asemenea, vicecampion al lumii), format din **RODICA ARBA** și **ELENA HORVAT** care au condus din start pînă la sosire, realizînd timpul de 3:32,60.

Cea de-a 5-a medalie de aur a acestei extraordinare serii de succese a fost cucerită de echipajul României de **schif 4 plus 1 cu visle**, alcătuit din **SOFIA CORBAN, IOANA BADEA, ANIȘOARA SOROHAN, TITIE TĂRAN** și **ECATERINA OANCEA**, înregistrat cu timpul de 3:14,11.

În ultima probă a zilei, cea a **schifurilor de 8 plus 1**, pe primul loc s-a situat echipajul S.U.A. cu 2:59,80, urmat de **România** — 3:00,87 și de Olanda — 3:02,92.

Comentînd marele succes al sportivelor românce în concursul de canotaj academic, desfășurat simbătă pe lacul Casitas, corespondentul **AGENȚIEI FRANCE PRESSE** notează, printre altele : **„României i-a lipsit foarte puțin — mai puțin de o jumătate de barcă — să reușească un scor perfect, canotoarele românce cucerind, simbătă, cinci din cele șase titluri puse în joc la finalele feminine de canotaj academic.** Au lăsat să le scape medalia de aur doar în ultima cursă a zilei, cea de 8 plus 1, care a permis americancelor să salveze onoarea".

Cea de-a 10-a medalie de aur a sportivilor români la Jocurile Olimpice de vară de la Los Angeles a fost cucerită de **echipajul de schif dublu fără cîrmaci — VALER TOMA, PETRU IOSUB**, în **finalele competiției masculine de CANOTAJ ACADEMIC** desfășurate ieri dimineață pe lacul Casitas.

HALTERE: Medalii de aur „în premieră" pentru sportivii români

La „Gersten Pavylion", în competiția de haltere, la categoria 82,5 kg, sportivul român **PETRE BECHERU** a cucerit titlul, **devenind primul campion olimpic român la această disciplină**, succesul său aducînd o strălucire aparte celorlalte rezultate de pînă acum ale halterofililor noștri la J.O. de la Los Angeles — două medalii de argint și una de bronz.

Iată clasamentul final al categoriei 82,5 kg : 1. **PETRE BECHERU** (România) — 355 kg (155 kg plus 200 kg) — campion olimpic ; 2. Robert Kabbas (Australia) — 342,5 kg (150 kg plus 192,5 kg ; 3. Ryoji Isaoka (Japonia) — 340 kg (150 kg plus 190 kg).

Cel de al 15-lea titlu olimpic obținut la Olimpiada de vară de la Los Angeles de delegația sportivă a României a fost obținut de **halterofilul** NICU VLAD, la categoria semigrea (90 kg), **concurentul român cucerind medalia de aur** de o manieră impresionantă, cu performanțe excepționale ce reprezintă **noi recorduri naționale și olimpice:** 392,5 la totalul celor două stiluri, 172,5 la „smuls" și 220 kg la „aruncat". Noul campion olimpic a fost secundat cu brio de celălalt sportiv al țării noastre prezent în concurs, **Petre Dumitru, medaliat cu argint.**

Semnificativ este faptul că următorii clasați la acest stil nu au reușit să ridice decît haltere cu 25 kg mai ușoare decît Nicu Vlad.

Iată clasamentul final al **categoriei semigrea (90 kg): 1. NICU VLAD (România) — 392,5 kg (172,5 plus 220 kg) — CAMPION OLIMPIC; 2. Petre Dumitru (România) — 360 kg (165 kg plus 195 kg);** 3. David Mercer (Marea Britanie) — 352,5 kg (157,5 kg plus 195 kg).

ATLETISM: Doina Melinte și Fița Lovin în finala de azi la 800 m

Pe stadionul „Memorial Coliseum" au continuat întrecerile concursului olimpic de **ATLETISM**. Sportivele românce **Doina Melinte** și **Fița Lovin** s-au calificat în finala probei de 800 m, programată azi. În semifinale, Fița Lovin a obținut cel mai bun timp — 1:59,29, iar Doina Melinte a fost înregistrată cu 2:01,42 (locul 2 în cealaltă serie semifinală).

Conform pronosticurilor, sprinterul american **CARL LEWIS** a terminat învingător în cursa de **100 m**, cu timp foarte bun — 9:99, începîndu-și astfel tentativa de a egala recordul compatriotului său Jesse Owens, cîștigător a patru medalii de aur la Olimpiadă (100 m ; 200 m ; săritura în lungime și ștafeta 4 x 100 m). În proba de **triplusalt** victoria a revenit lui **AL JOYNER (S.U.A.)**, cu 17,26 m (vînt favorabil de 2,1 m pe secundă).

În concursul olimpic de atletism s-au disputat seriile probei de 400 m garduri femei, între sportivele calificate în semifinale aflîndu-se și atleta română Cristina Cojocaru, clasată pe locul secund în seria a treia, cu timpul de 56"94/100. Cel mai bun timp al serilor a fost obținut de Judi Brown (S.U.A.) — 55"97/100 — nou record olimpic.

GIMNASTICĂ: Fetele noastre de aur au reconfirmat supremația școlii românești

Concursul special pe aparate al întrecerilor masculine de **GIMNASTICĂ** a evidențiat calitățile sportive, virtuozitatea și măiestria gimnaștilor din R. P. Chineză, care au cîștigat prin **LI NING** trei medalii de aur : la sol — 19,925 ; cal cu mînere — 19,950 (împreună cu americanul **PETER VIDMAR**, ambii cu nota 10 în finală) și la inele — 19,850 (împreună cu japonezul **KOJI GUSHIKEN**). A patra medalie pentru R. P. Chineză a fost obținută de **LOU YUN**, la sărituri — 19,950. La paralele a cîștigat americanul **BART CONNER** — 19,950, iar la bară fixă japonezul **SHINJI MORISUE**, cu o notație excepțională la acest aparat : 20,00 (10 în finală și 10 nota cu care se calificase).

Dintre gimnaștii români cel mai bine s-a clasat **Valentin Pîntea**, pe locul șase la sol, cu 19,600 puncte.

Competiția feminină de **GIMNASTICĂ** din cadrul Olimpiadei de vară de la Los Angeles s-a încheiat la „Pauley Pavilion" odată cu desfășurarea concursului special pe aparate.

Această zi de veritabil triumf al gimnasticii românești a început încă de la primul aparat — **săriturile** — unde **Ecaterina Szabo** a făcut dovada excepționalei sale valori, executînd cu siguranță, amplitudine și perfecțiune tehnică două sărituri de mare dificultate, pentru care a fost răsplătită cu o medie de 9,925 puncte.

Iată clasamentul final al probei de sărituri : 1. **ECATERINA SZABO** (România) — 19,875 puncte (9,925 în finala pe aparate) — **campioană olimpică ;** 2. Mary Lou Retton (S.U.A.) — 19,850 puncte (9,90 puncte); 3. **Lavinia Agache** (România) — 19,750 puncte (9,850 puncte).

Dar clasa deosebită, valoarea de excepție a școlii românești de gimnastică s-a văzut în mod absolut în timpul exercițiilor la aparatul cel mai dificil : **bîrna**, „puntea suspinelor" pentru majoritatea gimnastelor din lume, calea spre aurul marilor competiții pentru minunatele noastre sportive. Pornite cu prima șansă, **ECATERINA SZABO** și **SIMONA PĂUCA** și-au materializat cu strălucire superioritatea, prezentînd, în fața unui public fermecat de grația execuțiilor, exercițiile cele mai dificile din concurs cu o siguranță impresionantă.

Ecaterina Szabo, al cărei exercițiu a cuprins două serii deosebit de grele : 4 flic-flacuri legate, apoi flic-flac urmat de un salt întins cu aterizare pe un picior, încheiat cu o rondă dublu salt la ieșire, a fost notată cu 9,95 puncte, egalînd-o în clasament pe **Simona Păuca** (9,90 în finală), mezina echipei noastre, aflată la primul concurs de anvergură, urcînd pe cea mai înaltă treaptă a podiumului de premiere alături de lidera formației.

Clasamentul finalei la bîrnă este următorul: 1. **ECATERINA SZABO** și **SIMONA PĂUCA** (ambele România) — cîte 19,800 puncte — **campioane olimpice ;** 3. **Kathy Johnson** (S.U.A.) — 19,650 puncte (9,85 în finală).

La paralele inegale, pe primul loc s-au clasat la egalitate **MA YANHONG** (R.P. Chineză) și **JULIANNE MC NAMARA** — cîte 19,950 puncte (ambele sportive au primit nota 10,00 în finală), medalia de bronz revenind americancei Mary Lou Retton — 19,800 puncte, urmată pe locul 4 de **Mihaela Stănuleț** (România) — 19,650 puncte (9,90 în finală). **Lavinia Agache** (România), cu 19,150 puncte, a ocupat locul 8.

Ultima finală a concursului de gimnastică — cea de la sol — a prilejuit o nouă victorie a sportivelor noastre.

Iată clasamentul finalei la **sol : 1. ECATERINA SZABO (România) — 19,975 puncte — CAMPIOANĂ OLIMPICĂ ; 2. Julianne McNamara** (S.U.A.) — 19,950 puncte ; 3. **Mary Lou Retton** (S.U.A.) — 19,775 puncte ; Laura Cutina (România) pe locul 8 cu 19,150 puncte.

Născută la 22 ianuarie 1967 în comuna Zagon, din județul Covasna, **Ecaterina Szabo** și-a început prodigioasa activitate în arena sportivă internațională încă în anul 1980, cînd a cucerit la Lyon titlul de campioană europeană absolută la junioare, performanță repetată în 1982, la Ankara. În anul următor, ea a debutat spectaculos în întrecerile seniioarelor, devenind dublă campioană europeană, la paralele și sol (Göteborg), pentru ca, la prima participare la campionatele mondiale să cucerească și titlul suprem la sol (Budapesta, 1983).

În schimb, **Simona Păuca** a concurat, la J.O. de la Los Angeles, la prima sa mare competiție, și tocmai medaliile cîștigate de talentata noastră sportivă demonstrează virtuțile inegalabile ale școlii românești de gimnastică. Pînă la podiumul olimpic, Simona Păuca (născută la 19 septembrie 1969 la Azuga, județul Prahova) a remarcat în întrecerile balcanice (campioană de junioare în 1979 și de senioare în 1983).

Cu aceste succese, **bilanțul gimnasticii românești** la actuala ediție a J.O. de la Los Angeles cuprinde o salbă superbă de trofee strălucitoare : **5 medalii de aur, una de argint și două de bronz.** Un rezultat rar întîlnit în marile întreceri, un moment de referință în sportul românesc și internațional.

ÎNOT: Prima medalie olimpică, Anca Pătrășcoiu

În competiția de **ÎNOT**, sportivii români au realizat o nouă premieră, prin tînăra **ANCA PĂTRĂȘCOIU**, care a cucerit **prima medalie olimpică la natație pentru delegația sportivă a țării noastre, ocupînd locul trei în proba de 200 m spate.**

În proba de 200 m spate, primul loc a fost ocupat de olandeza **JOLANDA DE ROUVER**-2'22"38 urmată de **Any White (S.U.A.)** — 2'13,"04, **Anca Pătrășcoiu** (România) — 2'13"29.

ACTUALITATEA FOTBALISTICĂ

● TURUL DIVIZIEI A DE FOTBAL, ediția 1984—1985, va începe **la 2 septembrie** (ultima etapă a turului la **16 decembrie**). În prima etapă echipele bucureștene **Steaua** și **Dinamo** joacă acasă, cu F.C. Argeș și, respectiv, A.S.A. Tg. Mureș, iar **Sportul studențesc** și **Rapid**, în deplasare, cu Gloria Buzău și, respectiv, Universitatea Craiova. **Cuplajele interbucureștene** sînt programate în etapele a IV-a, **23 septembrie (Steaua — Rapid și Sportul studențesc — Dinamo)**, a VIII-a, **14 octombrie (Sportul studențesc — Steaua și Dinamo — Rapid)** și a XII-a, **11 noiembrie (Rapid — Sportul studențesc și Steaua — Dinamo).**

● FOTBALIȘTII DE LA DINAMO BUCUREȘTI, în turneu în R.F. Germania, au obținut un frumos succes, învingînd cunoscuta formație **Werder Bremen** cu 4—2 (2—0) prin golurile lui **Orac, Tulba, Mulțescu** și **Augustin**, pentru gazde înscriind Völler de 2 ori.

În favoarea păcii, pentru încetarea cursei înarmărilor

TOKIO. — Ziua de astăzi, 6 august 1984, va marca unul dintre momentele de vîrf ale campaniei antinucleare și în favoarea dezarmării desfășurate în Japonia. Este ziua cînd se împlinesc exact 39 de ani de la primul atac nuclear întreprins de bombardierul american B-29 „Enola Gay" împotriva orașului japonez Hiroshima. Evenimentul de tristă amintire a provocat atunci moartea a 118 000 oameni, pentru ca în cele patru decenii care au trecut alți 60 000 de oameni să fi pierit din cauza efectelor deflagrației primei bombe atomice. Numai în ultimul an, și-au pierdut viața din cauze legate de explozia nucleară menționată peste 3 700 de persoane.

Ca un memento adresat întregii omeniri, dar în primul rînd cercurilor militariste din diferite țări ale lumii, în Parcul Păcii din Hiroshima, ridicat chiar pe locul epicentrului exploziei atomice, vor avea loc astăzi ceremonii simbolice, care vor reuni zeci de mii de oameni. Tot aici se desfășoară, începînd de ieri, lucrările Conferinței internaționale de luptă împotriva armelor nucleare și cu hidrogen.

OSLO — Forțele păcii din țările nordice au adresat un apel parlamentelor Danemarcei, Finlandei, Islandei, Norvegiei și Suediei, cerîndu-le să-și intensifice acțiunile în vederea creării unei zone lipsite de arme nucleare în nordul continentului și să ia măsuri corespunzătoare.

În cadrul unei reuniuni a reprezentanților mișcărilor pentru pace din țările nordice s-a anunțat că acestea intenționează ca sub deviza „Un acord acum!" să organizeze, în perioada 6 august 1984 — 9 august 1985 (cînd se împlinesc 40 de ani de la aruncarea bombei atomice asupra orașului japonez Nagasaki), un **„An nordic de acțiune pentru pace"**, împotriva cursei înarmărilor.

ATENA — O făclie consacrată păcii, vieții și umanității a fost aprinsă în Olimp. Focul va fi transportat astăzi la Atena, pe Acropole, cu ocazia unui miting de masă la care se așteaptă să participe militanți pentru pace din toate zonele lumii. Mitingul are loc cu ocazia comemorării bombardamentului atomic asupra orașului japonez Hiroshima.

BERNA — Mișcarea pentru pace din Elveția a inițiat o campanie de strîngere de semnături pe o petiție prin care se cere Consiliului Federal — guvernul elvețian — să sprijine inițiativele de pace, împotriva cursei înarmărilor, în primul rînd a înarmărilor nucleare, să ia măsuri eficiente pentru înfăptuirea lor.

Din țările socialiste

U.R.S.S.: Un nou port în capitala Estoniei

Pe litoralul Mării Baltice, în capitala Estoniei, Tallin, se amenajează un nou port, destinat transporturilor de mărfuri. El va fi dotat cu un depozit frigorific cu o capacitate anuală de 500 000 tone materiale perisabile. De asemenea, portul va fi deservit de o cale ferată specială și va dispune de un terminal pentru depozitarea a 5 000 000 tone grîu anual. Pînă în prezent, s-au definitivat cheiurile pentru acostarea mineralierelor și navelor care transportă materiale de construcție și s-a trecut la amenajarea de cheiuri speciale destinate conteinerelor. Noul port urmează să fie dat în folosință în anul 1986.

R.S. CEHOSLOVACĂ: A doua centrală de la Jaslavske-Bohunice

În Slovacia de vest au început lucrările de pregătire a punerii în funcțiune a celei de-a doua centrale electrice nucleare cehoslovace de la Jaslavske-Bohunice, construită în apropierea primei centrale, conectată la rețeaua energetică națională la sfîrșitul anului 1978. La fel ca și prima, ea are două blocuri energetice a cîte 440 Megawați, iar echipamentul său a fost realizat, aproape în întregime, în R.S. Cehoslovacă.

CUBA: Recolte sporite în cîmpia Cauto

Principala regiune cultivată cu orez în Cuba este cîmpia rîului Cauto, situată în estul țării. Grație investirii unor însemnate fonduri pentru construirea de instalații hidrotehnice, cultura orezului s-a extins permanent, astfel că, în prezent, de pe cîmpia Cauto se recoltează aproape 200 000 tone de orez anual. Dar specialiștii apreciază că, prin introducerea în circuitul agricol a unor soiuri de mare productivitate, producția s-ar putea mări considerabil.

A doua Conferință mondială a populației

CIUDAD DE MEXICO — Astăzi, în capitala Mexicului se deschide cea de-a doua Conferință mondială a populației. Timp de o săptămînă, experți în domeniul demografiei vor proceda la un schimb de vederi, vor evalua modul în care a fost transpus în practică Planul de acțiune adoptat la București, în 1974, în cadrul primei Conferințe mondiale a populației.

Participanții vor aborda, de asemenea, o serie de alte probleme aflate în legătură directă cu aspectele demografice — resursele naturale, mediul înconjurător, dezvoltarea economică, mortalitatea și natalitatea, politica în domeniul asistenței sanitare, rolul familiei.

Ziua națională a Boliviei

Poporul bolivian sărbătorește cea de-a 159-a aniversare a proclamării independenței de stat a țării sale.

Dispunînd de importante resurse naturale (cositor, zinc, fier, aur, argint, wolfram, bismut, cupru etc.), problema care se pune acum pentru Bolivia este aceea de a-și schimba situația de simplu producător și exportator de materii prime. Adîncirea procesului de democratizare, care a început în anul 1982, cînd țara a revenit la un regim civil, constituie o garanție esențială a dezvoltării economice și sociale mai accelerate, a extinderii cooperării tot mai fructuoase pe plan internațional.

În spiritul politicii sale de conlucrare cu popoarele Americii Latine pornite pe calea intensificării dezvoltării în condițiile consolidării independenței, România întreține cu Republica Bolivia raporturi de prietenie și colaborare, în interesul reciproc, al cauzei păcii și cooperării în întreaga lume.

Ziua națională a Jamaicăi

Jamaica celebrează astăzi 22 de ani de la dobîndirea independenței de stat, act de o importantă cardinală în istoria țării. În perioada dezvoltării de sine stătătoare, Jamaica a procedat la naționalizarea băncilor, a principalelor întreprinderi industriale, la răscumpărarea unor mari suprafețe agricole în vederea împroprietăririi țăranilor fără pămînt. S-a trecut cu succes la valorificarea în interes național a resurselor naturale (în ceea ce privește bauxita, Jamaica dispune de 10 la sută din rezervele mondiale), la modernizarea agriculturii, a industriei turismului etc.

Potrivit politicii sale de strînsă prietenie cu țările care au pășit pe drumul dezvoltării independente, România întreține cu Jamaica raporturi de colaborare reciproc avantajoase, care se dezvoltă în interesul ambelor țări, al cauzei păcii și colaborării internaționale.

TELEGRAME zri între orele 6 și 11

COMITETUL O.N.U. pentru eliminarea discriminării rasiale se va reuni, astăzi, la Geneva, pentru a examina o serie de probleme privind combaterea rasismului. Pe parcursul lucrărilor, care vor dura pînă la 24 august, vor fi trecute în revistă măsurile legale și alte acțiuni adoptate de 21 de state din diferite zone ale lumii, în vederea asigurării unei protecții efective împotriva discriminării rasiale în cadrul jurisdicției lor naționale.

LA TUNIS se vor deschide mîine lucrările unei Conferințe arabe de solidaritate cu mișcările de eliberare din Africa australă. Conferința, care va dura trei zile, este organizată sub auspiciile Ligii Arabe și ale Comitetului special al O.N.U. împotriva apartheidului.

LIDERUL PARTIDULUI MUNCII din Israel, Shimon Peres, însărcinat, duminică, de președintele Chaim Herzog cu formarea unui nou cabinet în urma alegerilor parlamentare de la 23 iulie, a subliniat că „dorește să formeze un guvern de uniune națională", transmit agențiile France Presse și Associated Press. Într-o declarație făcută presei, el și-a exprimat speranța că „toate partidele vor colabora pentru ca un asemenea guvern să se formeze cît mai curînd posibil" și că acesta va fi un guvern „de reconciliere națională și de bunăvoință".

SECRETARUL GENERAL AL O.N.U., Javier Perez de Cuellar, va avea astăzi și marți, la Viena, consultări separate cu reprezentanții comunităților greco-cipriotă și turco-cipriotă, Andreas Mavromattis, și, respectiv, Necati Munir Ertekun. Această nouă inițiativă a secretarului general al O.N.U. urmărește depășirea impasului în care se află problema cipriotă și promovarea unei reglementări echitabile și definitive a acesteia, întemeiată pe rezoluția 550 a Consiliului de Securitate al O.N.U., din mai 1984.

ÎN LUNA IULIE, rata șomajului la New York a atins cel mai înalt nivel din ultimii opt ani. Un purtător de cuvînt al administrației orașului și-a exprimat îngrijorarea în legătură cu faptul că mărirea cu 1,5 la sută a ratei șomajului în iulie s-a produs tocmai într-o perioadă considerată a fi de „redresare economică" relativă.

Pe ansamblul statului New York, rata șomajului a crescut de la 7,1 la sută în iunie la 8 la sută în iulie.

CONSILIUL ELECTORAL SUPREM din Nicaragua a hotărît să prelungească cu 24 de ore intervalul pentru prezentarea listelor de candidați ai grupărilor politice la funcțiile de președinte, vicepreședinte și membri ai Adunării Constituante, în vederea alegerilor generale, programate să se desfășoare la 4 noiembrie — informează agenția Prensa Latina.

Această decizie a fost luată la cererea partidelor social-creștin și social-democrat, care nu au prezentat listele de condidați la termenul legal stabilit.

UN ORIGINAL PROCES TEHNOLOGIC

Pentru separarea cuprului din unele minereuri mixte, specialiștii iugoslavi au pus la punct un original proces tehnologic, ce va permite obținerea de importante cantități de cupru din minereurile de plumb și zinc. Zăcămintele de acest fel existente în Iugoslavia sînt estimate la 100 milioane tone și, în unele cazuri, conțin cupru în proporție de unu la sută.

MICROSCOP PENTRU SPAȚII INTERATOMICE

În Statele Unite, au început cercetări în vederea construirii unui microscop ce va permite oamenilor de știință să observe direct dipunerea atomilor din aproape orice material solid. Pentru această performanță fără precedent, instrumentul este conceput să realizeze o putere rezolutivă de 0,5 Angströmi. De menționat că microscopul va permite cercetătorilor să vadă și printre atomi, deci să examineze nu numai dispunerea, ci și comportarea lor.

Este interesant că, cu cît sînt mai mici particulele pe care savanții doresc să le studieze, cu atît trebuie să fie mai mare microscopul utilizat. Cel la care se lucrează acum și care va fi gata peste trei ani va avea înălțimea de doi metri, va cîntări trei tone și va avea nevoie de un spațiu echivalent cu suprafața a două camere mari.

UNELE ANTIREUMATICE SAU MOARTEA PE BAZĂ DE... REȚETĂ

Nu s-a reușit, pînă în momentul de față, nici elucidarea cauzelor reumatismului, nici ameliorarea stării bolnavilor. Cauzele bolii atît de răspîndite sînt în continuare necunoscute, iar cercetarea fundamentală nu a făcut eforturi în acest sens. Situația, scrie revista vest-germană „Der Spiegel", are mai multe aspecte. Sub denumirea de „reumatism" sînt cuprinse peste 100 de boli, care de cele mai multe ori nu au nimic comun. Apoi, oricare ar fi natura durerilor sistemului locomotor, terapia se bazează exclusiv pe medicamente. Acestea, arată „Der Spiegel", sînt rentabile pentru producători și farmaciști, dar nu sînt utile bolnavilor. Iată cîteva exemple: „Coxigon", care a fost retras de pe piața vest-germană, după ce nu s-a mai putut ascunde faptul că în Anglia s-au înregistrat 61 de decese, iar peste 3 500 de pacienți au suferit leziuni de durată; „Osmogit", care distruge tubul digestiv — 51 decese; „Tanderil" și „Butazolidin" — 1 182 cazuri mortale. Un bilanț înfricoșător, scrie revista citată, ce nu corespunde deloc realității; se apreciază că ultimele două medicamente au provocat peste 10 000 de victime.

Memento

„MUZICA ROMÂNEASCĂ: PATRU DECENII DE ÎMPLINIRI" (spectacol de sunet și lumină); Recital Alexandru Moisiuc — bas; la pian Doina Micu — **Rotonda Ateneului Român**, ora 20.

ROMEO ȘI JULIETA LA SFÎRȘIT DE NOIEMBRIE — **Teatrul „Lucia Sturdza Bulandra"**, sala din bd. Schitu Măgureanu nr. 1 (14.75.46), ora 19.

MILIONARUL SĂRAC — **Teatrul Giulești**, sala Majestic (14.72.34), ora 19.30.

MINISPECTACOL DE DIVERTISMENT ȘI FILM — **Teatrul „C. Tănase"**, **Grădina Cărăbuș** (str. Batiște nr. 14), ora 19.45.

BUCUROȘI DE OASPEȚI — **Ansamblul artistic „Rapsodia Română"** (13.13.90), ora 18.30.

☆

TINEREȚEA PATRIEI, TINEREȚEA NOASTRĂ — **Scala** (11.03.72) — 9, 11.15, 13.30, 15.45, 18, 20.

EVADAREA — **Victoria** (16.28.79) — 9, 11.15, 13.30, 15.45, 18, 20.

CONSPIRAȚIA — **Central** (14.12.24) — 9, 11.15, 13.30, 15.45, 18, 20.

ACTORUL ȘI SĂLBATICII — **Lumina** (14.74.16) — 9, 12.15, 16, 19.15.

ALARMĂ ÎN DELTĂ — 9, 10.45, 12.30, 14.15; ATUNCI I-AM CONDAMNAT PE TOȚI LA MOARTE — 16.30, 19 — **Doina** (16.35.38).

B. D. LA MUNTE ȘI LA MARE — **Buzești** (50.43.58) — 15, 17, 19.

B. D. ÎN ALERTĂ — **Union** (13.49.04) — 9.30, 11.30, 13.30, 15.45, 18, 20.

CA-N FILME — **Ferentari** (80.49.85) — 15.30, 17.30, 19.30.

TITANIC VALS — **Drumul Sării** (31.28.13) — 15.30, 17.30, 19.30.

PROBA DE MICROFON — **Cotroceni** (49.48.48) — 15, 17.15, 19.30.

NEA MĂRIN MILIARDAR — **Viitorul** (10.67.40) — 15.30, 17.30, 19.30.

CERUL N-ARE GRATII — **Popular** (35.15.17) — 15, 17.15, 19.30.

ȘAPTE BĂIEȚI ȘI O ȘTRENGĂRIȚĂ — **Munca** (21.50.97) — 15, 17.15, 19.30.

CALCULATORUL MĂRTURISEȘTE — **Flacăra** (20.33.40) — 15, 17, 19.

STRĂINUL — **Arta** (21.31.86) — 9, 12, 16, 19.

ȘTEFAN CEL MARE — **Progresul** (23.94.10) — 15.30, 19.

CAMPIONUL — **Sala Mică a Palatului** (15.73.72) — 17.15, 20.

PIANKE — **Timpuri Noi** (15.61.10) — 9, 11, 13.15, 15.30, 17.45, 20.

CĂPITANUL NEGRU — **Capitol** (16.29.17) — 9, 11.15, 13.30, 15.45, 18, 20.

DUMINICĂ ZBUCIUMATĂ — **Griviția** (17.08.58) — 9, 11.15, 13.30, 15.45, 18, 20.

CĂLĂREȚII DE DUMINICĂ — **Lira** (31.71.71) — 15.30, 19.

NAVA AERIANĂ — **Pacea** (60.30.85) — 15.30, 17.30, 19.30.

SALUTĂRI CORDIALE DE PE TERRA — **Miorița** (14.27.14) — 9, 11.15, 13.30, 15.45, 18, 20.

RĂFUIELI PERSONALE — **Cosmos** (27.54.95) — 9.30, 11.30, 13.30, 15.30, 17.30, 19.30.

CINEVA CA TINE — **Patria** (11.86.25) — 9, 11.30, 14, 16.15, 18.15, 20.15.

LOVITURA FULGERĂTOARE — **Studio** (59.53.15) — 10, 12, 14, 16, 18, 20; **Luceafărul** (15.87.67) — 9, 11, 13.15, 15.15, 17.30, 19.45.

LANȚUL AMINTIRILOR — **București** (15.61.54) — 9, 12.15, 16, 19.15.

LUPII MĂRILOR — **Festival** (15.63.84) — 9, 11.15, 13.30, 15.45, 18, 20; **Favorit** (45.31.70) — 9, 11.15, 13.30, 15.45, 18, 20.15; **Melodia** (11.13.49) — 9, 11.15, 13.30, 15.45, 18, 20.

MARFA FURATĂ — **Feroviar** (50.51.40) — 9, 11.15, 13.30, 15.45, 18, 20; **Aurora** (35.04.66) — 9, 11.15, 13.30, 15.45, 18, 20.

LEGENDA CĂLĂREȚULUI SINGURATIC — **Dacia** (50.35.94) — 9, 11.15, 13.30, 15.45, 18, 20.

OMUL ȘI FIARA — **Giulești** (17.55.46) — 9, 12, 16, 19; **Tomis** (21.49.46) — 9, 12, 16, 19.

YANKEII — **Floreasca** (33.29.71) — 9, 12, 16, 19.

MARTORUL ȘTIE MAI MULT — **Volga** (79.71.26) — 9, 11.15, 13.30, 15.45, 18, 20.

ROCKY II — **Modern** (23.71.01) — 9, 11.15, 13.30, 15.45, 18, 20.15.

COBRA SE ÎNTOARCE — **Cultural** (83.50.13) — 9, 11.15, 13.30, 15.45, 18, 20.15.

PAR ȘI IMPAR — **Flamura** (85.77.12) — 9, 11, 13.15, 15.30, 17.45, 20.

GRĂDINI

CAMIONUL DE CURSĂ LUNGĂ — **Arta** (21.31.86) — 20.45.

MARFA FURATĂ — **Aurora** (35.04.66) — 20.45; **Feroviar** (50.51.40) — 20.45.

LA NORD PRIN NORD VEST — **Capitol** (16.29.17) — 20.45.

VIZITA LA DOMICILIU — **Lira** (31.71.71) — 20.45.

LOVITURĂ FULGERĂTOARE — **Luceafărul** (15.87.67) — 20.45.

NAUFRAGIUL — **Modern** (23.71.01) — 20.45.

SALAMANDRA — **Parc Hotel** (17.08.58) — 20.45.

ROIUL — **Tomis** (21.49.46) 20.45.

Redacția și administrația, cod 70711 — str. Brezoianu nr. 23—25 sector 1 of P.T.T.R. Centrala telefonică 37 27 77. Secția scrisori și biroul juridic: 37 27 73. Publicitatea cod 70709 — str. 13 Decembrie 24, sector 1, of. P.T.T.R. 1, telefon 14 15 16. Abonamente se fac la toate oficiile poștale și difuzorii din întreprinderi și instituții. Cititorii din străinătate se pot abona prin „ROMPRESFILATELIA" — Sectorul export-import -presă P.O. Box 12-201, telex 10376 prsfir București, calea Griviței nr. 64—66 1 2 3 4

PROLETARI DIN TOATE ȚĂRILE, UNIȚI-VĂ!

INFORMAȚIA Bucureștiului

ZIAR AL COMITETULUI MUNICIPAL BUCUREȘTI AL P.C.R. ȘI AL CONSILIULUI POPULAR AL MUNICIPIULUI BUCUREȘTI

ANUL XXXII – Nr. 9585 | 4 PAGINI – 50 BANI | Marți 7 august 1984

EPOCA NICOLAE CEAUȘESCU
epoca celor mai glorioase înfăptuiri din istoria noastră

Un nou București, Capitală înfloritoare a unei țări înfloritoare

• AZI, SECTORUL 1

Veche vatră a mișcării muncitorești și revoluționare, în cele patru decenii care au trecut de la victoria glorioasei revoluții de eliberare socială și națională, antifascistă și antiimperialistă, sectorul 1 — ca de altfel și celelalte sectoare ale Capitalei — a înscris strălucite realizări în cronica devenirii noastre socialiste. O puternică dezvoltare au cunoscut, în primul rînd, forțele de producție ale sectorului, îndeosebi în perioada inaugurată de Congresul al IX-lea al P.C.R., pe drept cuvînt numită **„EPOCA NICOLAE CEAUȘESCU"**, cea mai densă în înfăptuiri din întreaga istorie a patriei. Este semnificativ, bunăoară, faptul că **în această perioadă au fost create 36 de noi întreprinderi și capacități de producție, față de cele 19 existente înainte de anul 1965.** În acest domeniu sînt de relevat, în mod deosebit, acele unități care aparțin ramurilor de vîrf ale industriei — **Automatica, Întreprinderea de Elemente pentru Automatizări, Întreprinderea de Avioane, Întreprinderea de Cercetare și Proiectare pentru Piese Forjate și Turnate pentru Aviație** — precum și extinderile și modernizările unor uzine de importanță republicană, ca **I.U.C. „Grivița Roșie", „Laromet", „Dacia"** și altele.

Leonard GAVRILIU

(Continuare în pag. a III-a)

„Geografia" urbanistică a sectorului 1 — ca și a întregii Capitale — a cunoscut transformări structurale. Iată o concludentă imagine de azi, surprinsă pe șos. Titulescu

Raport comunist în cinstea glorioasei aniversări

40 23 AUGUST

EXEMPLARĂ ANGAJARE PENTRU ÎNDEPLINIREA ȘI DEPĂȘIREA SARCINILOR ECONOMICE

Continuă să ne sosească la redacție vești despre succesele colectivelor bucureștene în însuflețitoarea întrecere socialistă ce se desfășoară în cinstea sărbătorii naționale de la 23 August și a celui de-al XIII-lea Congres al P.C.R. Și în această săptămînă se acționează ferm, sub conducerea organelor și organizațiilor de partid, pentru îndeplinirea exemplară a angajamentelor asumate în întrecere, dovezi ale amplei dăruiri în muncă, ale hotărîrii de a îmbogăți raportul comunist dedicat celor două mari evenimente din viața patriei și a partidului nostru.

Formațiile specializate în export și-au sporit angajamentele

Formațiile de lucru specializate în producția de export de la **ÎNTREPRINDEREA MECANICĂ DE UTILAJ CHIMIC** au început munca în această săptămînă sub semnul angajării pentru realizarea unor recorduri în producție. Ele acționează cu toate forțele pentru **livrarea în avans cu 12 zile față de termenele contractuale a 54,6 tone utilaje destinate unor beneficiari de peste hotare.** Organizarea superioară a întregii activități, măsurile întreprinse pentru sporirea productivității muncii sînt principalii factori care vor asigura înfăptuirea angajamentului. De notat că după primele șapte luni ale anului planul la export a fost depășit cu 3,5 milioane lei.

Alte obiective ale acestei săptămîni record prevăd realizarea, în avans, a 66 tone construcții metalice pentru șantierele de investiții, economisirea a 10 tone metal.

Alte relatări în pag. a III-a

Repere urbanistice

2000 de apartamente în zona Matei Ambrozie – Rîmnicu Sărat

Revenindu-le proiectarea ansamblului de locuințe Șulea — Matei Ambrozie — Rîmnicu Sărat, arhitecții Anca Demetrescu și Bogdan Bogoescu din secția III, Institutul Proiect București, au pornit de la premisa necesității de modernizare, la nivelul exigențelor de azi, a acestui perimetru orășenesc insuficient folosit, cu o densitate slabă, pe care erau amplasate clădiri de calitate proastă. Terenul, care prezenta denivelări mari, de 4—5 m — dezavantaj transformat într-un argument al unei așezări fericite a clădirilor — a fost ocupat cu blocuri, în majoritate de P și

Ileana COMAN

(Continuare în pag. a II-a)

Precizia este un atribut al calității și la Întreprinderea de Mecanică Fină

Istorie glorioasă

Cercetînd istoria patriei, vom vedea că de la cele mai vechi începuturi, pe tot timpul neîntreruptei sale existențe pe acest pămînt străbun, viața poporului reprezintă o permanentă afirmare a voinței de a se împlini înaltele sale idealuri de libertate și independență, care-l înscriu azi în marea Cartă a umanității, la loc de cinste între națiunile lumii. Ne-a fost dat nouă, generațiilor socialismului, nu numai să trăim istoria, ci să și participăm conștient la făurirea ei într-o tot mai puternică angajare a întregului popor la înfăptuirea unei societăți noi pe pămîntul românesc. „Avem o țară frumoasă și bogată, un popor harnic și cutezător, care timp de peste două milenii, în anii grei de restriște, înfrățit cu codrii, riurile și văile, și-a apărat glia, iar acum, sub conducerea partidului, își zidește o viață nouă" — *subliniază secretarul general al partidului,* tovarășul NICOLAE CEAUȘESCU. *Și, mai departe :* „Poporul nostru își făurește azi o istorie glorioasă, plină de măreție". *Noua istorie a patriei, istoria zidirii unei vieți noi a început odată cu Revoluția din August și a dobîndit o strălucire fără seamăn după Congresul al IX-lea, cînd în fruntea partidului nostru comunist a fost ales tovarășul Nicolae Ceaușescu.*

Ne aflăm în anul jubiliar, cînd aniversăm patru decenii de la 23 August 1944, anul celui de al XIII-lea Congres al Partidului Comunist Român. Cercetăm istoria, făurim istoria cu gîndurile și faptele noastre de construcție. Și ne privim țara. Și ea ni se arată ca un arbore uriaș, ce-și poartă în tulpină adînc încrustate cercurile marilor prefaceri, precum și însemnele viitoarelor realizări...

VASILE BĂRAN

JOCURILE OLIMPICE DE VARĂ

Sportivii români continuă seria unor strălucite succese

● **Ieri, în cursa de 800 m, DOINA MELINTE – medalie de aur și FIȚA LOVIN – medalie de bronz**

● **VASILE GROAPĂ – locul 2 la haltere ● Toți caiaciștii și canoiștii au depășit cu brio „calificările" ● Handbaliștii, o nouă victorie înaintea derbiului ● CRISTIEANA COJOCARU va evolua în finala probei de 400 m garduri**

– Amănunte în pag. a II-a –

Sub semnul gloriosului jubileu

AMPLE MANIFESTĂRI POLITICO-EDUCATIVE

● La Întreprinderea „Turbomecanica" s-au desfăşurat lucrările simpozionului **„Dezvoltarea aviaţiei româneşti în cei 40 de ani de istorie nouă a patriei, îndeosebi în ultimele două decenii".**

● **„Rolul decisiv al Partidului Comunist Român în pregătirea, organizarea, conducerea şi înfăptuirea revoluţiei din august 1944"**, este tema expunerii-dezbatere ce a avut loc la Întreprinderea „Automatica". Au participat sute de oameni ai muncii.

● La Întreprinderea Filatura Românească de Bumbac a avut loc o dezbatere cu tema **„Politica externă a partidului şi statului nostru, o politică de pace şi prietenie cu toate popoarele lumii".**

● **„Participarea clasei muncitoare, sub conducerea Partidului Comunist Român, la înfăptuirea actului revoluţionar de la 23 August 1944, la realizarea marilor transformări economico-sociale din anii făuririi societăţii socialiste multilateral dezvoltate în ţara noastră"** — este tema simpozionului ce a avut loc la clubul muncitoresc „23 August".

● Numeroşi oameni ai muncii din întreprinderile Teleconstrucţia şi Athénée Palace au audiat expunerea **„23 August 1944 — ziua revoluţiei de eliberare socială şi naţională, antifascistă şi antiimperialistă. Contribuţia României la înfrîngerea Germaniei fasciste".**

● Tot mai numeroşi sînt oamenii muncii din diferite întreprinderi şi instituţii bucureştene care vizitează, în aceste zile, muzeele de istorie din Capitală, îndeosebi sălile dedicate marelui eveniment de la 23 August 1944. Astfel, cei de la Întreprinderea „Tehnometal", „Romvared", Institutul de Economie Agrară au vizitat Muzeul de Istorie a Partidului Comunist, a Mişcării Revoluţionare şi Democratice din România, iar cei de la Întreprinderea „Laromet" au vizitat Muzeul de Istorie Naţională.

— gh. n. —

Repere urbanistice

2000 de apartamente în zona Matei Ambrozie – Rîmnicu Sărat

(Urmare din pag. 1)

4 etaje, iar spre bulevardul Fizicienilor de P şi 8 etaje. Cele 2 000 de apartamente s-au executat integral din panouri mari, prefabricate, ceea ce a permis un ritm bun de lucru pentru constructorii de la Antrepriza 3 Construcţii Montaj şi I.C.P.B. Carosabilul a fost lărgit la două fire de circulaţie pe sens şi spaţiu verde. Exploatînd, cum spuneam, terenul denivelat, spaţiul apare amenajat plăcut şi oarecum neaşteptat, surprizele vizuale ale aşezării caselor solicitînd trecătorului un grad de interes sporit. Alei, drumuri de acces, spaţii verzi — tot ce s-a realizat, cu bun gust şi pricepere — completează înfăţişarea acestui nou şi confortabil cartier de locuinţe, într-o parte a oraşului metamorfozată radical în ultimii ani, cum de altfel întregul Bucureşti a fost transformat în perioada construcţiei socialiste.

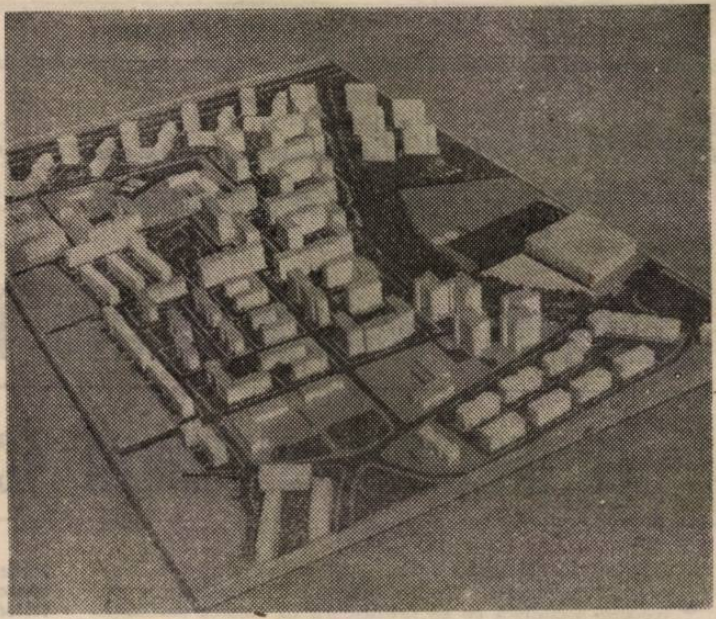

Sport — JOCURILE OLIMPICE DE VARĂ

Sportivii români continuă seria unor strălucite succese

LOS ANGELES 7 (Agerpres). La Los Angeles, unde Jocurile Olimpice de vară sînt în plină desfăşurare, după încheierea competiţiilor de înot şi gimnastică, punctul de atracţie a devenit stadionul „Memorial Coliseum", gazda întrecerilor de ATLETISM. Aici a fost înălţat luni seara pe cel mai înalt catarg tricolorul românesc, în semn de salut pentru victoria semifondistei **DOINA MELINTE,** în cursa de 800 m, succes de răsunet, care confirmă o dată mai mult clasa deosebită a alergătoarelor pe distanţe medii din România, ilustrată de-a lungul anilor de numeroase atlete de valoare, multiple campioane şi medaliate la marile competiţii, inclusiv la Jocurile Olimpice. Ca o dovadă în plus a acestui fapt, **locul trei şi medalia de bronz au revenit unei alte sportive românce, Fiţa Lovin.**

Din start, în frunte se instalează americanca Ruth Wysocki, care încearcă să impună un ritm convenabil compatrioatei sale Kim Gallagher, cunoscută pentru finişul deosebit pe ultimii metri. La jumătatea cursei, însă, trece în frunte italianca Gabriella Dorio, care este cronometrată cu 57"28/100. Aflate în expectativă, sportivele românce încep să accelereze ritmul, colaborînd tactic, iar Doina Melinte declanşează un sprint prelungit la ieşirea din ultima turnantă, urmată de Gallagher şi Fiţa Lovin. Sprintul devastator al Doinei Melinte nu poate fi contracarat de atleta americancă, aceasta resemnîndu-se în final cu poziţia a doua, pe care a trebuit să şi-o apere cu toate forţele în faţa atacului Fiţei Lovin, sosită la mai puţin de o jumătate de metru de medalia de argint.

Născută la 27 decembrie 1956, în comuna Hudeşti, judeţul Botoşani, Doina Melinte şi-a început activitatea sportivă de performanţă la C.S.S. Bistriţa-Năsăud, primul antrenor fiind Ion Zanca. În prezent este componentă a clubului Ştiinţa Bacău, iar la lotul reprezentativ îl are ca antrenor pe Nicolae Mărăşescu. Recordmană naţională la 800 m, cu 1'55", unul dintre cele mai bune rezultate din toate timpurile, Doina Melinte are în palmares un titlu de campioană europeană în sală, în 1982, şi altul de vicecampioană, în 1984, precum şi pe cel de campioană mondială universitară, în 1981, toate pe distanţa de 800 m.

DOINA MELINTE

Iată clasamentul final al **probei feminine de 800 m : 1. DOINA MELINTE (România) — 1'57"60/100 — campioană olimpică ; 2. Kim Gallagher (S.U.A.) — 1'58"63/100; 3. Fiţa Lovin (România) — 1'58"83/100**

În concursul olimpic de atletism, dacă victoria româncei Doina Melinte la 800 m a fost prevăzută de majoritatea specialiştilor, în schimb proba similară masculină s-a încheiat cu o mare surpriză, medalia de aur revenind unui „outsider", sportivul **brazilian JOAQUIM CRUZ.**

Iată clasamentul probei masculine de **800 m : 1. JOAQUIM CRUZ** (Brazilia) — 1'43" ; 2. Sebastian Coe (Anglia) — 1'43"64/100; 3. Earl Jones (S.U.A.) — 1'43"83/100.

O altă surpriză a fost înregistrată în finala probei feminine de **aruncarea suliţei,** în care pe primul loc s-a clasat concurenta **engleză TESSA SANDERSON** (69,56 m), în timp ce deţinătoarea recordului mondial, finlandeza Tiina Lillak (69,00 m) a trebuit să se mulţumească cu medalia de argint.

Cunoscutul atlet american **CARL LEWIS** a obţinut a doua medalie de aur, terminînd învingător în proba de săritură în lungime, cu performanţa de 8,54 m, **realizată** încă din prima încercare. Dealtfel Lewis a efectuat numai două sărituri nevrînd să rişte o accidentare în perspectiva cuceririi celorlalte două titluri (la 200 m şi ştafeta 4×100 m) pe care şi le-a propus pentru a egala recordul compatriotului său Jesse Owens.

Proba de aruncarea **ciocanului** s-a încheiat cu succesul finlandezului **JUHA TIAINEN** — 78,08 m.

Campionul mondial şi european **ALBERTO COVA** (Italia) a trecut primul linia de sosire cu 27'47"54/100 în pasionanta cursă de **10 000 m,** în care, cu un finiş prelungit, l-a depăşit cu aproape patru secunde pe principalul său adversar, finlandezul **Martti Vainio.**

Un succes mai puţin previzibil a obţinut şi americanul **ROGER KINGDOM** în proba de 110 m garduri, probă ce avea ca principal favorit pe compatriotul său Greg Foster, deţinătorul recordului mondial. Kingdom a fost cronometrat în **13"20".**

Finala probei feminine **de 400 m plat** a fost dominată de sprinterele americane **VALERIE BRISCO-HOOKS — 48"83/100** şi **Chandra Chesseborough —** 49"05/100, clasate în ordine pe primele două locuri.

În cadrul semifinalelor probei feminine de 400 m garduri, campioana României pe această distanţă, **Cristieana Cojocaru,** s-a clasat pe **locul doi** în prima serie, **obţinînd calificarea în finală.** Cristieana Cojocaru a obţinut al doilea timp al zilei — **55"24/100** (record românesc)

Pe scena sălii „Gersten Pavilion" din Los Angeles întrecerea **ridicătorilor de fontă** a continuat cu concursul rezervat **categoriei 100 kg,** penultima a competiţiei, în cadrul căruia sportivii români au obţinut încă o **medalie de argint,** prin **Vasile Groapă,** cu un **total de 382,5 kg.**

Clasamentul final al **categoriei 100 kg** se prezintă astfel: 1. ROLF MILSER **(R.F. Germania) — 385 kg (167,5 kg plus 217,5 kg) ; 2. Vasile Groapă (România) — 382,5 kg (165 kg plus 217,5 kg)** ; 3. Pekka Niemi (Finlanda) — 367,5 kg (160 kg plus 207,5 kg).

În seriile de CAIAC-CANOE **masculin** şi **feminin,** desfăşurate ieri dimineaţa pe lacul Casitas, **toate echipajele României s-au calificat în fazele următoare ale competiţiei.** În penultimul meci din grupa A a turneului de HANDBAL echipa **României** a cîştigat, ieri, întîlnirea cu **Japonia,** 28—22, menţinîndu-se pe primul loc în clasament. Miine, meciul decisiv din grupă cu Iugoslavia.

După 9 zile de întreceri, **ROMÂNIA totalizează un număr de** 33 medalii (16 de aur, 10 de argint, 7 de bronz) şi se află pe locul 2 (după S.U.A. şi înaintea R. P. Chineze) în clasamentul, neoficial, pe naţiuni.

SCHIMB 3 camere, Piaţa Moghioroş, cu 3 camere, sector 1. Tel. 80.74.06. (6558)
SCHIMB apartament 3 camere, conf. I sporit, Dristor – Metrou, cu apartament două camere plus garsonieră acelaşi confort. Tel. 47.82.60 (16–22). (5532)
SCHIMB apartament 4 camere, conf. I, Ambrozie, pentru 3 camere, conf. I, sector 2, 3. Tel. 80.84.44, între orele 16–20. (5524)
SCHIMB apartament 4 camere, pe traseul tramvaiului 19, staţia Rm. Sărat, pentru similar sau 3 camere în Rahova, Mărgeanului sau Sălaj. Tel. 89.42.13. (5474)
PITEŞTI, schimb apartament 3 camere, conf. I, termoficare, pentru două sau trei camere, Bucureşti, sector 2. Tel. 42.97.81. (5676)
VÎND Renault 10. Tel. 25.19.36, orele 8–13. (5483)
VÎND Volkswagen 1300. Tel. 67.67.94.
VÎND Trabant, zero km. Aştept provincia. Tel. 26.39.27. (5623)
VÎND convenabil apartament două camere, etaj 1. Tel. 30.41.33. (6608)
VÎND casă 3 camere, Foişorul de Foc. Cumpăr maşină. 42.93.80. (6565)
VÎND garsonieră, Turturele, urgent şi convenabil. Tel. 11.35.65, 22.48.88.
VÎND apartament două camere, Titan – Ozana; caroserie Trabant; cort 4 persoane. Tel. 61.01.88; 53.69.59.
VÎND imobil singur curte, convenabil, butelie aragaz. Tel. 41.85.40.
VÎND garsonieră, conf. II, zona Turturele. Tel. 62.55.17 orele 16–18.
VÎND urgent apartament două camere, etajul I, convenabil. Tel. 85.60.24. (5542)
RADIOCASETOFON stereo JVC RC. 565 LE, nou, sigilat. Tel. 45.02.62.
VÎND studio, dulap panel, fotolii, măsuţe stil, butelie. Tel. 10.53.64.
VÎND remorcă auto, folosibilă şi pentru albinărit. Tel. 49.87.03. (6512)
VÎND piese Dacia 1100: disc, aripă chedere, bară, elice, radiator. 22.39.88. (5612)

VÎND convena... tema, dormitor ... polară, aparat ... 84.78.18, după o...
PREDAU contr... două lifturi, cen... Bravu, avans mi... cu apartament ... 48.69.84 zilnic o...
VÎND (predau ... mere, Rahova. T... 17.
PREDAU contr... bil apartament ... mul Taberei. Te...
VÎND (cedez ... apartament două ... date. Tel. 67.69...
CEDEZ contrac... bd. Dimitrov, et... schimb cu garso... după ora 17.
PREDAU contr... Taberei. Tel. 78...
PREDAU contr... 3 camere, decor... bunătăţiri), achi... Lamoteşti. 82.90...
VÎND (cedez ... confort I (parte... Tel. 21.27.23.
PREDAU contr... mere, confort I, ... nu, etaj 6. Tel. ...
PREDAU contr... mandat, 3 came... convenabil. 10.36...
PREDAU contr... Brîncoveanu; pr... nieră sau două ... berei. 25.01.69.
VÎND (cedez ... două camere, co... Tel. 30.27.88.
CUMPĂR urge... chelin, noi, utili... Tel. 65.50.27.
CUMPĂR catif... de, roşu, mov. A... tor Renault 10. T...

ATITUDINI

Clipa de neatenţie

Mormanul de fiare contorsionate din faţa noastră a fost, pînă acum cîteva ore, un autoturism ca oricare altul. Nu mai este, şi pare greu, dacă nu chiar imposibil, ca din el să se mai poată reinchega silueta obişnuită a unui autovehicul. Din nefericire, şocul care a adus maşina într-o astfel de stare a avut consecinţe ireparabile asupra unora dintre ocupanţii săi.

Totul a început pe fondul agreabil al pregătirii unei nunţi. Scop în care proprietarul maşinii — Constantin Pandele, de 28 de ani — l-a rugat pe cumnatul său, Ion Nicolae, de 43 de ani, să conducă maşina (17—B—999) pînă la Buzău. Pe bancheta din spate au luat loc alte trei persoane, din familie, între care şi un copil de 5 ani. Au plecat dis-de-dimineaţă şi, la km 20+300, aproape de Şindriliţa, s-a produs accidentul: angajîndu-se într-o depăşire neregulamentară, şoferul pierde controlul volanului şi direcţia, intră în şanţ de unde ricoşează violent într-un pom. Între sfărîmăturile maşinii rămîn trupurile neînsufleţite ale celor doi bărbaţi de pe bancheta din faţă, în timp ce cei din spate sînt răniţi. O clipă de neatenţie, al cărei preţ l-au constituit două vieţi omeneşti curmate în mod absurd...

Curierul zilei

ÎN SECTORUL 2 au fost date în folosinţă de la începutul anului 10 unităţi comerciale, lucrările de amenajare pentru alte 29 fiind în plină desfăşurare la parterul noilor blocuri de pe artere reprezentative — Ştefan cel Mare, Teiul Doamnei, Dimitrov, Mihai Bravu. Pentru sporirea capacităţii de servire a consumatorilor în sezonul estival au fost amenajate 52 de grădini, terase de vară, bufete şi chioşcuri **(Ileana Coman).** RITM INTENS DE ŞANTIER pe calea Văcăreşti, unde în porţiunea de la „Tineretului" la Piaţa Sudului se lucrează în vederea montării căii de rulare a tramvaiului pe şine înglobate în dale de beton — aşa-numita şină silenţioasă **(M.B.)** A 19-A MEDALIE DE AUR PENTRU „MIRAJ" a fost obţinută de întreprinderea bucureşteană la Tîrgul internaţional de la Bratislava, din acest an, pentru produsele cosmetice din gama „Otilia". Printre ultimele realizări menţionăm crema de noapte „Otilia" — recomandată în prevenirea ridurilor şi în tratarea pielii deshidratate —, noile casete din gama „Egreta" cu farduri pentru pleoape — în nuanţe gri, bleumarin, mov — farduri pentru ten ş.a., ca şi noul produs „Sanopil" destinat îngrijirii tenului şi pielii uscate sau crăpate, recomandat şi în tratarea şi regenerarea unghiilor fragile. În pregătire: noi preparate din gama „Gerovital", „Formula 2", „Miss Otilia" şi „Sanopil" **(Maria Rădulescu).** „CULEGERE DE PROBLEME DE MATEMATICĂ APLICATĂ" — lucrare elaborată de un colectiv de specialitate sub coordonarea acad. Nicolae Teodorescu — mai poate fi procurată de cei interesaţi la Societatea de ştiinţe matematice din România (Facultatea de Matematică). Chiar dacă examenele de admitere, la facultăţi, din prima sesiune s-au încheiat, este util de ştiut pentru viitorii candidaţi că un capitol din volum cuprinde probleme de concurs pentru admiterea în învăţămîntul superior tehnic. **(F. Lerea).** LA A IV-a EDIŢIE A SALONULUI CARICATURII DE PRESĂ (Timişoara — 1984), premiul III a ... de bucureştean... **Alexandrescu.** ... tru **Octavian A...** a primit Premi...

TELE...

15.00 T... urmele l... — docu... Ecran de... sene a... Laureaţi ... lului N... tarea Ro... Simboluri ... artistic r... zeul de ... publicii ... mânia. **16** ... diţie a ... vară — ... 1984. **19.5**... **20.00 Tel**... Actualitat... mie. **20.3**... pee revol... tăliile eli... (III). **20.5**... ruitor. Cîn... tate de ... muncitore... tru TV. ... tr-o nouă ... Nicolae ... pe ţară. ... **nal. 22.30** ... a Olimpia... Los Ange...

Bule... mete...

Vreme ... variabil. ... fla slab ... rat. Temp... xime, într... de, iar ... de la noa... 17 grade. ... aversă.

Legea şi instan...

În faţa obştii ... mul. pîinea făr... mesc din par... majorităţi a ce... plica cuvenită. ... sociaţia juriştil... rul 6 a organiz... zenta a circa ... teni. dezbaterea ... menea cazuri. ... care se sustră... ţiei civice si ... munci. au prin... prilej un avert... fiind încadrate ... producţie.

40 23 AUGUST 1944-1984

EPOCA NICOLAE CEAUŞESCU, epoca celor mai glorioase înfăptuiri din istoria noastră

Un nou Bucureşti, Capitală înfloritoare a unei ţări înfloritoare

• AZI, SECTORUL 1

(Urmare din pag 1)

In strînsă corelaţie cu dezvoltarea producţiei, o amploare fără precedent a luat cercetarea ştiinţifică, sectorul dispunînd azi de o reţea de nu mai puţin de **25 de institute de cercetare, proiectare şi inginerie tehnologică.**

Produse ale unor ramuri industriale de vîrf, de importanţă republicană

- Avioane moderne de diferite tipuri
- Mijloace pentru automatizări electronice şi electrotehnice, inclusiv instalaţii automatizări şi semnalizări pentru metrou
- Diverse sortimente de laminate neferoase
- Utilaje tehnologice pentru industriile chimică, minieră, prelucrarea hîrtiei şi celulozei, ca şi pentru industria uşoară

Impresionante sînt şi înfăptuirile edilitar-gospodăreşti ca şi cele din domeniul desfacerii de bunuri materiale, al culturii şi artei, învăţămîntului — repere elocvente ale creşterii calităţii vieţii, ca o consecinţă firească a noii calităţi a muncii, a progreselor din sfera producţiei. După 23 August 1944, în sector au fost construite şi date în folosinţă, începînd cu cartierul Bucureştii Noi şi blocurile de pe calea Griviţei, **circa 40 000 de apartamente, din care 22 078 în anii de după Congresul al IX-lea.** De notat este că în sectorul 1 au fost realizate cele mai multe unicate arhitectonice, de felul acelora de pe marile bulevarde centrale, din calea Dorobanţilor etc., ca şi edificii cum ar fi **hotelurile „Intercontinental" şi „Bucureşti"**, cu care se poate mîndri orice metropolă din lume. S-a dezvoltat, de asemenea, baza materială a învăţămîntului, numai **în ultimii 19 ani construindu-se şi dîndu-se în folosinţă, aici, circa 350 săli de clasă în localuri noi pentru şcoli generale şi licee, cu laboratoarele şi atelierele-şcoală aferente.**

O intensitate aparte cunoaşte viaţa cultural-artistică a sectorului, în acest perimetru al Capitalei fiind concentrate numeroase instituţii de artă şi cultură, a căror activitate de înaltă ţinută are o rezonanţă naţională.

O mare dezvoltare a înregistrat reţeaua comercială, **peste 1 200 din cele circa 1 900 unităţi existente fiind construite şi date în folosinţă după anul 1965.**

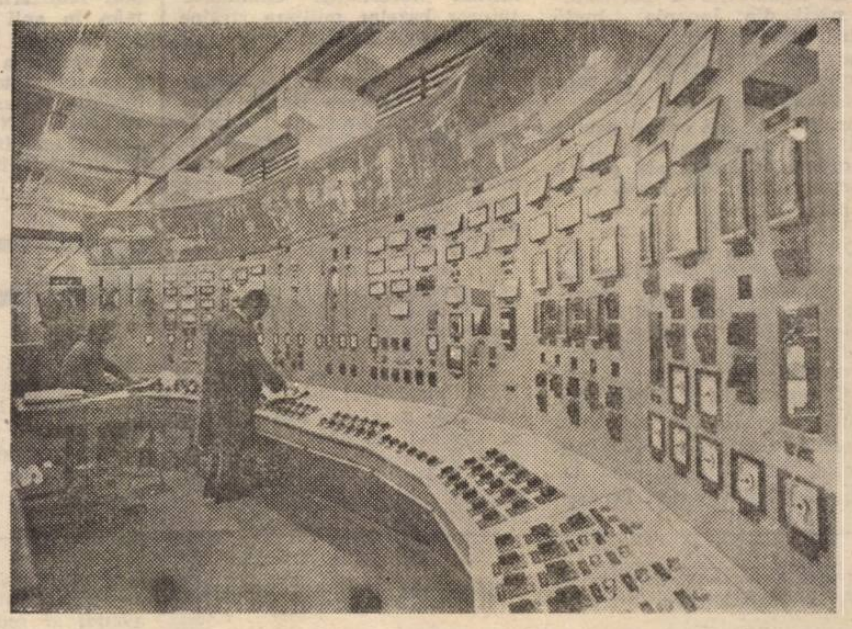

Un etalon al tehnicii noi — Întreprinderea „Automatica"

Coordonate majore ale cercetării şi creaţiei ştiinţifice şi tehnice

Iată cîteva din obiectivele actuale ale colectivelor de cercetare din sector :

● Procedee tehnologice noi pentru realizarea unor subansambluri destinate centralelor nucleare-electrice şi pentru utilizarea altor surse noi de energie ● Concepererea şi proiectarea de echipamente şi sisteme de programe destinate comenzii, conducerii şi controlului automat ale maşinilor-unelte, agregatelor, liniilor şi proceselor tehnologice din toate ramurile producţiei, inclusiv echipamente de comandă şi acţionări pentru roboţi industriali ● Automatizarea şi robotizarea proceselor tehnologice şi de producţie cu ajutorul mini şi microcalculatoarelor electronice ● Proiectări de noi sisteme de maşini agricole care să rezolve la un grad superior calitativ cerinţele unei agriculturi de mare randament ● Înnoirea tehnologiilor şi utilajelor în industria uşoară şi alimentară.

Este de remarcat că institute ca IPTANA, I.P.C.F., I.P.C.M. şi altele şi-au adus o contribuţie esenţială la realizarea unor obiective reprezentative la nivel naţional, cum sînt Canalul Dunăre – Marea Neagră, podurile de peste Dunăre, autostrada Bucureşti – Piteşti, autostrada transeuropeană Nord–Sud, Întreprinderea de Avioane, Întreprinderea de Cercetare şi Proiectare pentru Piese Forjate şi Turnate pentru Aviaţie etc.

Rezultate ale hărniciei şi competenţei, ale elanului revoluţionar

● Angajamentul privind realizarea unei producţii marfă suplimentare în valoare de 400 milioane lei a fost îndeplinit încă din 25 iulie a.c., urmînd ca la acestea să se adauge pînă în ziua măreţului jubileu o producţie marfă suplimentară în valoare de încă 50 milioane lei ● Realizarea peste plan a unei producţii nete în valoare de 170 milioane lei ● Reducerea consumului de metal cu 1 300 tone, a consumului de energie electrică cu 8 500 MWh şi a consumului de combustibil cu 4 000 tone c.c. ● Reducerea cheltuielilor materiale cu 40 milioane lei şi a celor totale cu 23 milioane lei ● Produsele noi şi modernizate în valoarea producţiei marfă reprezintă o pondere de 40 la sută ● Planul la investiţii a fost depăşit cu 4,8 la sută pe şapte luni ale anului ● Construirea şi darea în folosinţă, de la începutul anului, a 1 116 apartamente ● Creşterea reţelei comerciale cu 22 noi unităţi, avînd o suprafaţă de 13 980 mp.

EXEMPLARĂ ANGAJARE PENTRU ÎNDEPLINIREA ŞI DEPĂŞIREA SARCINILOR ECONOMICE

Suplimentar, motoare electrice şi grupuri de sudură

În bilanţul primelor şapte luni din acest an, oamenii muncii de la **I.M.E.B.** înscriu un rezultat de valoare : îndeplinirea planului la producţia marfă vîndută şi încasată, în proporţie de peste 101 la sută. După cum ne informează **Ioan Cîrţiu**, preşedintele sindicatului, succesul amintit, rod al întrecerii socialiste, stimulează întregul colectiv la autodepăşire. În cinstea zilei de 23 August **s-a trecut la înfăptuirea unor noi angajamente.** Între acestea să notăm că **în săptămîna în curs vor fi fabricate, peste prevederi, 50 motoare electrice şi 10 grupuri de sudură.** Menţionăm că pînă la marea sărbătoare naţională, colectivul acestei unităţi preliminează realizarea unei producţii marfă suplimentare în valoare de 3 milioane lei.

În sprijinul lucrătorilor de pe ogoare

De la începutul anului şi pînă în prezent, **Întreprinderea „SEMĂNĂTOAREA"** a livrat suplimentar unităţilor agricole piese de schimb în valoare de peste 1,5 milioane lei. **Ion Iliescu**, secretarul comitetului de partid, ne relatează că întregul colectiv acţionează în continuare pentru realizarea unor producţii record. Se estimează, astfel, **că pînă la finele acestei săptămîni va fi obţinută o producţie suplimentară în valoare de 5 milioane lei,** materializată, între altele, în **8** combine care vor asigura sporirea ritmului la recoltat pe ogoarele ţării.

Participanţi activi în bătălia pentru independenţa energetică

Între colectivele bucureştene angajate pe frontul bătăliei pentru cucerirea independenţei energetice se numără şi cel al **ÎNTREPRINDERII DE ANTREPRIZĂ PENTRU MONTAJ ŞI REPARAŢII CENTRALE TERMICE**, fruntaş în întrecerea socialistă pe anul 1983. „Sîntem hotărîţi ca şi în 1984 să obţinem în întrecere rezultate de valoare — ne declară **Constantin Busuioc**, secretarul comitetului de partid — şi în această lună muncim cu avînt pentru depăşirea planului la toţi indicatorii. Estimăm că în raportul dedicat zilei de 23 August **vom înscrie o producţie de construcţii-montaj şi reparaţii la centrale termice, peste plan, în valoare de 105 milioane lei şi o producţie industrială suplimentară de peste 6 milioane lei.** Vom contribui, astfel, cu şi mai mare eficienţă la eforturile ce se depun pentru a se livra mai multă energie economiei naţionale"...

Grupaj realizat de
T. POGOCEANU

„Cerber" influenţabil. Urmează a fi trimis în judecată Petre Aldea din str. Lăptari nr. 14, surprins, zilele trecute, de organele de miliţie şi procuratură, în flagrant de luare de mită. Portar la un spital, el pretinsese şi primise de la o femeie suma de 25 de lei pentru a-i permite accesul la o persoană internată. Cu ocazia cercetărilor asupra „cerberului" a fost găsită o importantă sumă, din care 260 de lei, formaţi din bancnote de 10 lei împăturite, fuseseră primiţi de la diverşi vizitatori. Abuzul, goana după venituri ilicite vor primi sancţiunea necesară.

cercat de ziarul în limba maghiară „Szabad Szo". **(I. Butnaru).**

Rubrică realizată de
Mihai BĂRBULESCU

INFORMAȚIA

Manifestări consacrate marii sărbători naționale a poporului român

Pe diferite meridiane ale globului se desfășoară manifestări dedicate revoluției de eliberare socială și națională, antifascistă și antiimperialistă din August 1944. Se relevă marile realizări obținute de țara noastră în toate domeniile, îndeosebi în ultimele două decenii, politica externă a țării noastre elaborată de președintele Nicolae Ceaușescu și consacrată întăririi păcii, promovării destinderii și colaborării între națiuni.

MONROVIA — La Monrovia, într-un cadru festiv, a fost donat Ministerului Informațiilor un set de cărți românești, inclusiv opere ale președintelui Republicii Socialiste România, tovarășul Nicolae Ceaușescu.

În timpul ceremoniei, ministrul liberian al informațiilor, Alhaji Kromah, a făcut aprecieri elogioase la adresa politicii externe a țării noastre, cu referiri speciale la activitatea neobosită a președintelui Nicolae Ceaușescu consacrată salvgardării păcii, promovării destinderii și înțelegerii în lume.

O acțiune similară s-a desfășurat la Universitatea Liberiană din Monrovia. Cu această ocazie, rectorul universității, dr. Mary Antoinetta Brown Sherman a elogiat succesele științei românești, activitatea tovarășei academician doctor inginer Elena Ceaușescu.

La ceremonie au participat oficialități guvernamentale, reprezentanți ai presei, radioului și televiziunii liberiene.

WASHINGTON — La Universitatea Claremont din California a avut loc o reuniune în cadrul căreia au fost reliefate realizările poporului român în anii noii orînduiri, principiile și obiectivele politicii externe a țării noastre, bogata activitate internațională și inițiativele valoroase ale tovarășului Nicolae Ceaușescu pentru menținerea și consolidarea păcii în lume.

În favoarea păcii, pentru încetarea cursei înarmărilor

TOKIO — În Japonia, 163 de localități au fost proclamate de organele locale ale puterii drept zone denuclearizate, a anunțat Comitetul organizatoric al Consiliului de legătură al orașelor denuclearizate. Această organizație a partizanilor păcii din Japonia luptă pentru proclamarea unor asemenea orașe în întreaga țară, ca expresie a voinței de pace a poporului japonez.

Consiliul a fost creat pentru a înfăptui coordonarea acțiunilor organelor locale ale puterii și organizațiilor de luptă pentru pace.

PORT LOUIS — Mii de locuitori ai Insulei Mauritius își pun semnătura pe un document în care cer desființarea bazelor militare străine din Oceanul Indian și transformarea acestuia într-o zonă a păcii. Campania face parte din acțiunile pregătitoare ale unei conferințe pentru pace, care urmează să se desfășoare, la începutul anului viitor, la Colombo, cu participarea reprezentanților țărilor din regiune.

Într-o declarație făcută la Port Louis, ministrul de externe din Mauritius, Anil Kumarsingh Gayan, a arătat că la această reuniune țara sa va reafirma necesitatea eliminării tuturor bazelor militare străine din Oceanul Indian.

BONN — Împlinirea a 39 de ani de la căderea bombei atomice asupra orașului japonez Hiroshima a fost comemorată în R.F.G. prin diverse manifestații organizate în diverse orașe ale țării de către Partidul Ecologist. Conducerea partidului a adresat cu această ocazie o scrisoare guvernului vest-german cerîndu-i să contribuie la stoparea cursei înarmărilor, în special a celor nucleare.

La Hanovra, oraș înfrățit cu Hiroshima, bombardamentul și victimele sale au fost evocate în diverse manifestări, printre care una organizată de mișcarea „Doctorii avertizează împotriva morții atomice".

Dezarmarea - cerință vitală a umanității

AVERTISMENTUL ISTORIEI

● În cei **5 000 ani de istorie a omenirii,** în lume au **avut loc circa 25 000 de războaie,** soldate cu **peste patru miliarde de morți,** echivalentul numeric al populației actuale a globului.

● Numai **în Europa,** numărul victimelor războaielor a fost :

- în secolul al XVII-lea – **3 milioane ;**
- în secolul al XVIII-lea – **5 milioane ;**
- în secolul al XIX-lea – **6 milioane ;**
- în secolul al XX-lea **peste 100 de milioane,** din care 20 de milioane în primul război mondial și **50 de milioane în a doua conflagrație mondială.**

● Pe măsura perfecționării mijloacelor militare, au crescut și pierderile în rîndul populației civile :

– **în primul război mondial** numărul civililor uciși a fost de **500 000,** reprezentînd 5 la sută din totalul celor căzuți ;

– **în al doilea război mondial** au fost uciși **25 de milioane** de civili, ceea ce reprezintă 50 la sută din totalul morților ;

– **în conflictele armate de după 1945,** aproape **90 la sută** din cei uciși au fost civili.

● **O NOUĂ CONFLAGRAȚIE MONDIALĂ AR DUCE, ÎN ULTIMĂ INSTANȚĂ, LA PIEIREA ÎNTREGII POPULAȚII A GLOBULUI !**

TELEGRAME *azi între orele 6 și 11*

LIDERUL PARTIDULUI MUNCII din Israel, Shimon Peres, desemnat de președintele Chaim Herzog cu misiunea formării unui nou guvern, s-a întîlnit ieri seara cu Yitzhak Shamir, primul ministru israelian în exercițiu. Tema discuțiilor a constituit-o formarea unui eventual guvern de unitate națională. Cei doi lideri politici s-au limitat să afirme că, în cadrul convorbirii, au procedat la un tur de orizont, abordînd diferite subiecte de o manieră deschisă și aprofundată. Ei urmează să se reîntîlnească în cursul zilei de joi.

ÎN CONFORMITATE cu politica de restringere a sectorului public al economiei dusă de guvernul conservator s-a înregistrat un nou pas pe calea punerii în vînzare a companiei naționale de telecomunicații a Marii Britanii. Astfel, „British Telecom" a anunțat că încetează oficial să mai fie o întreprindere naționalizată, trecînd la un statut care va face posibilă, în viitor, scoaterea sa pe piață.

LA „PALATUL DE ARTE FRUMOASE" din Ciudad de Mexico s-au deschis lucrările celei de a doua Conferințe mondiale asupra populației, la care participă delegați din aproape 150 de țări membre ale Națiunilor Unite, reprezentanți ai unor organizații și instituții specializate din structura O.N.U.

PROIECTUL NOULUI STATUT al partidului Uniunea Națională Africană Zimbabwe (ZANU—FP), care urmează să fie supus dezbaterii celui de-al II-lea Congres ce se va desfășura începînd de la 8 august la Harare, subliniază că principalul obiectiv al ZANU—FP îl constituie construirea societății socialiste în țară, pe baza principiilor marxism-leninismului. Documentul — care a fost dat publicității în capitala zimbabweană — relevă că temelia socială a orînduirii de stat din Zimbabwe o constituie alianța dintre muncitori, țărani și intelectualitatea revoluționară, partidul militînd pentru restructurarea economiei naționale, în vederea asigurării victoriei socialismului asupra capitalismului.

Lucrările celei de-a IV-a Conferințe a O.N.U.D.I.

VIENA — La Viena continuă lucrările celei de-a IV-a Conferințe a Organizației Națiunilor Unite pentru Dezvoltare Industrială (ONUDI), la care sînt dezbătute probleme ale cooperării industriale și tehnico-științifice între state și situația țărilor în curs de dezvoltare. În cuvîntul său, Emile Van Lennep, secretarul general al Organizației pentru Cooperare și Dezvoltare Economică (OECD), a relevat că recesiunea internațională și povara grea a datoriilor externe au determinat încetinirea ritmului dezvoltării industriale în numeroase țări din lumea a treia. După cum transmite agenția Reuter, vorbitorul a afirmat că rata ridicată a dobînzilor și marile dezechilibre financiare constituie un risc pentru relațiile financiare internaționale. Țările OECD — a afirmat Van Lennep — recunosc că măsurile protecționiste afectează serios relațiile economice internaționale și îngreunează și mai mult operarea de ajustări în sistemul economic mondial.

ENCICLOPEDIE MONDIALĂ A TEATRULUI CONTEMPORAN

În cursul anului 1991 urmează să fie editat, sub egida UNESCO, volumul al IV-lea al „Enciclopediei mondiale a teatrului contemporan", într-un tiraj de două milioane de volume, cuprinzînd peste 1 000 ilustrații. Această unică lucrare va reflecta, practic, activitatea teatrelor de pe glob în perioada 1954—1985. Enciclopedia va trebui să redea, în opinia autorilor (conducerea colectivului a fost încredințată prof. Don Rubin de la Universitatea Yorkshire), situația artei în lumea contemporană atît în statele dezvoltate, cît și în țările în curs de dezvoltare. Ea va oglindi, totodată, modul în care se schimbă rolul teatrului în viața societății.

Pînă în prezent, aproximativ 50 de țări au anunțat că vor lua parte la pregătirea acestei ediții.

MERIDIANE TEHNICO-ȘTIINȚIFICE

RADIAȚIILE ELECTROMAGNETICE ȘI ACTIVITATEA SEISMICĂ

O experiență avînd ca scop studierea operativă a radiației electromagnetice provenite din epicentrul cutremurelor de pămînt a fost efectuată la Institutul de magnetism terestru, ionosferă și propagarea undelor radio al Academiei de Științe a U.R.S.S. Observațiile s-au desfășurat cu ajutorul unei aparaturi speciale, instalată pe satelitul „Intercosmos — 19".

La toate evenimentele seismice analizate (mai mult de 10) au fost înregistrate domeniile de stabilitate a semnalelor electromagnetice de zgomot, înainte și după cutremurul de pămînt. Mărimea semnalelor depinde de adîncimea cutremurului de pămînt și de amplasarea acestuia — sub continent sau sub ocean. Cutremurele de pămînt care se produc la adîncimi de pînă la 100 km sînt însoțite de un salt mai vizibil al radiației electromagnetice decît cutremurele de adîncimi mai mari. Dacă focarul seismului se află sub ocean, precursorii nu sînt vizibili.

POD SAU TUNEL ?

Se conturează tot mai mult planurile de construire a unei căi care să lege continentul african de cel european la Gibraltar. În locul cel mai îngust, strîmtoarea are lărgimea de 14 kilometri, iar adîncimea minimă a șenalului navigabil este de 338 m, ceea ce ridică numeroase probleme tehnice. În prezent, se studiază trei variante posibile de rezolvare a problemei. Prima constă în realizarea unui pod, a doua — săparea unui tunel sub pămînt și a treia — construirea unui tunel care să fie scufundat la locul stabilit și apoi fixat pe fundul mării. Specialiștii apreciază că, la actualul nivel de dezvoltare a tehnicii, acestea nu sînt insurmontabile.

Memento

AUGUST ELIBERATOR (spectacol de sunet și lumină) — prezintă Teatrul Mic în **Rotonda scriitorilor din Cișmigiu,** ora 21.

O ZI DE ODIHNĂ — prezintă Teatrul „Lucia Sturdza Bulandra" la **Complexul sportiv Lacul Tei,** ora 20.30.

PĂLĂRIA FLORENTINĂ — **Teatrul Giulești,** sala Majestic (14.72.34), ora 19.30.

CONSTELAȚIA BOEMA — Teatrul „C. Tănase", **Grădina Boema,** ora 19.30.

MINISPECTACOL DE DIVERTISMENT ȘI FILM — Teatrul „C. Tănase", **Grădina Cărăbuș** (str. Batiște nr. 14), ora 19.45.

ÎNTRE CAFTAN ȘI SMOKING — **Teatrul Evreiesc** (20.39.70), ora 16.30.

BUCUROȘI DE OASPEȚI — **Ansamblul artistic „Rapsodia Română"** (13.13.00), ora 18.30.

★

TINEREȚEA PATRIEI, TINEREȚEA NOASTRĂ — **Scala** (11.03.72) — 9, 11.15, 13.30, 15.45, 18, 20.

EVADAREA — **Victoria** (16.28.79) — 9, 11.15, 13.30, 15.45, 18, 20.

DEPARTE DE TIPPERARY — **Central** (14.12.24) — 9, 11.15, 13.30, 15.45, 18, 20.

ACTORUL ȘI SĂLBATICII — **Lumina** (14.74.16) — 9, 12.15, 16, 19.15.

ALARMĂ ÎN DELTĂ — 9, 10.45, 12.30, 14.15 ; ATUNCI I-AM CONDAMNAT PE TOȚI LA MOARTE — 16.30, 19 — **Doina** (16.35.38).

B. D. LA MUNTE ȘI LA MARE — **Buzești** (50.43.58) — 15, 17, 19.

B. D. ÎN ALERTĂ — **Union** (13.49.04) — 9.30, 11.30, 13.30, 15.45, 18, 20.

CA-N FILME — **Ferentari** (80.49.85) — 15.30, 17.30, 19.30.

TITANIC VALS — **Drumul Sării** (31.28.13) — 15.30, 17.30, 19.30.

PROBA DE MICROFON — **Cotroceni** (49.48.48) — 15, 17.15, 19.30.

NEA MĂRIN MILIARDAR — **Viitorul** (10.67.40) — 15.30, 17.30, 19.30.

CERUL N-ARE GRATII — **Popular** (35.15.17) — 15, 17.15, 19.30.

ȘAPTE BĂIEȚI ȘI O STRENGĂRIȚĂ — **Munca** (21.50.97) — 15, 17.15, 19.30.

CALCULATORUL MĂRTURISEȘTE — **Flacăra** (20.33.40) — 15, 17, 19.

STRĂINUL — **Arta** (21.31.86) — 9, 12, 16, 19.

ȘTEFAN CEL MARE — **Progresul** (23.94.10) — 15.30, 19.

CAMPIONUL — **Sala Mică a Palatului** (15.73.72) — 17.15, 20.

PIANKE — **Timpuri Noi** (15.61.10) — 9, 11, 13.15, 15.30, 17.45, 20.

CĂPITANUL NEGRU — **Capitol** (16.29.17) — 9, 11.15, 13.30, 15.45, 18, 20.

DUMINICĂ ZBUCIUMATĂ — **Griviția** (17.06.58) — 9, 11.15, 13.30, 15.45, 18, 20.

CĂLĂREȚII DE DUMINICĂ — **Lira** (31.71.71) — 15.30, 19.

NAVA AERIANĂ — **Pacea** (60.30.85) — 15.30, 17.30, 19.30.

SALUTĂRI CORDIALE DE PE TERRA — **Miorița** (14.27.14) — 9, 11.15, 13.30, 15.45, 18, 20.

RĂFUIELI PERSONALE — **Cosmos** (27.54.95) — 9.30, 11.30, 13.30, 15.30, 17.30, 19.30.

CINEVA CA TINE — **Patria** (11.86.25) — 9, 11.30, 14, 16.15, 18.15, 20.15.

LOVITURA FULGERĂTOARE — **Studio** (59.53.15) — 10, 12, 14, 16, 18, 20 ; **Luceafărul** (15.87.67) — 9, 11, 13.15, 15.15, 17.30, 19.45.

LANȚUL AMINTIRILOR — **București** (15.61.54) — 9, 12.15, 16, 19.15.

LUPII MĂRILOR — **Festival** (15.63.84) — 9, 11.15, 13.30, 15.45, 18, 20 ; **Favorit** (45.31.70) — 9, 11.15, 13.30, 15.45, 18, 20.15 ; **Melodia** (11.13.49) — 9, 11.15, 13.30, 15.45, 18, 20.

MARFA FURATĂ — **Feroviar** (50.51.40) — 9, 11.15, 13.30, 15.45, 18, 20 ; **Aurora** (35.04.66) — 9, 11.15, 13.30, 15.45, 18, 20.

LEGENDA CĂLĂREȚULUI SINGURATIC — **Dacia** (50.35.94) — 9, 11.15, 13.30, 15.45, 18, 20.

OMUL ȘI FIARA — **Giulești** (17.55.46) — 9, 12, 16, 19 ; **Tomis** (21.49.46) — 9, 12, 16, 19.

YANKEII — **Floreasca** (33.29.71) — 9, 12, 16, 19.

MARTORUL ȘTIE MAI MULT — **Volga** (79.71.26) — 9, 11.15, 13.30, 15.45, 18, 20.

ROCKY II — **Modern** (23.71.01) — 9, 11.15, 13.30, 15.45, 18, 20.15.

COBRA SE ÎNTOARCE — **Cultural** (83.50.13) — 9, 11.15, 13.30, 15.45, 18, 20.15.

PAR ȘI IMPAR — **Flamura** (85.77.12) — 9, 11, 13.15, 15.30, 17.45, 20.

GRĂDINI

CAMIONUL DE CURSĂ LUNGĂ — **Arta** (21.31.86) — 20.45.

MARFA FURATĂ — **Aurora** (35.04.66) — 20.45 ; **Feroviar** (50.51.40) — 20.45.

LA NORD PRIN NORD VEST — **Capitol** (16.29.17) — 20.45.

VIZITA LA DOMICILIU — **Lira** (31.71.71) — 20.45.

LOVITURĂ FULGERĂTOARE — **Luceafărul** (15.87.67) — 20.45.

NAUFRAGIUL — **Modern** (23.71.01) — 20.45.

SALAMANDRA — **Parc Hotel** (17.06.58) — 20.45.

ROIUL — **Tomis** (21.49.46) — 20.45.

Redacția și administrația, cod 70711 — str. Brezoianu nr. 23—25 sector 1 of P.T.T.R. Centrala telefonică 37 27 77. Secția scrisori și biroul juridic : 37 27 73. Publicitatea cod 70709 — str. 13 Decembrie 24, sector 1, of. P.T.T.R. 1, telefon 14 15 16. Abonamentele se fac la toate oficiile poștale și difuzorii din întreprinderi și instituții. Cititorii din străinătate se pot abona prin „ROMPRESFILATELIA" — Sectorul export-import -presă P.O. Box 12-201, telex 10376 prsfir București, calea Griviței nr. 64—66 1 2 3 4

PROLETARI DIN TOATE ȚĂRILE, UNIȚI-VĂ!

INFORMAȚIA Bucureștiului

ZIAR AL COMITETULUI MUNICIPAL BUCUREȘTI AL P.C.R. ȘI AL CONSILIULUI POPULAR AL MUNICIPIULUI BUCUREȘTI

ANUL XXXII – Nr. 9586 | 8 PAGINI – 50 BANI | Miercuri 8 august 1984

TOVARĂȘUL NICOLAE CEAUȘESCU

s-a întîlnit cu tovarășul Narciso Isa Conde, secretar general al Partidului Comunist Dominican

– Relatarea în presa de dimineață –

Epoca NICOLAE CEAUȘESCU — epocă-pisc în noua istorie a patriei

ȘTIINȚA ROMÂNEASCĂ – forță nemijlocită de producție – la cotele celei mai înalte afirmări

Eveniment crucial în noua istorie a patriei, Congresul al IX-lea a pus în fața științei românești sarcini majore, de înaltă responsabilitate, implicînd-o în dezvoltarea tuturor sectoarelor de activitate, ca pirghie hotărîtoare a progresului social.

Această orientare definitorie, amplificată la nivelul cerințelor actuale prin hotărîrile Congresului al XII-lea, poartă amprenta inconfundabilului geniu creator, a gîndirii revoluționare ale tovarășului **NICOLAE CEAUȘESCU**, constituind suportul măreței înfăptuiri pe care cronica ultimelor două decenii le consemnează cu litere de aur. Sub nemijlocita îndrumare a secretarului general al partidului a fost elaborată o politică clarvăzătoare în domeniul științei și tehnologiei, întemeiată pe noi principii de orientare și noi criterii de apreciere a eficienței – fapt reflectat atît de creșterea capacității de promovare în producție a celor mai noi cuceriri tehnologice, ridicarea competitivității în ramuri industriale de vîrf, afirmarea unor domenii moderne cum sînt chimia polimerilor și elastomerilor, electronica, fizica nucleară, aeronautica, bioindustria, cît și de extinderea participării țării la schimbul mondial de valori.

(Continuare în pag. a III-a)

FORUMUL NAȚIONAL AL PIONIERILOR

Nețărmurită dragoste, profundă recunoștință pentru părinteasca grijă a partidului, a secretarului său general, ferm angajament de a deveni constructori destoinici ai patriei socialiste

Telegrama adresată TOVARĂȘULUI NICOLAE CEAUȘESCU,

secretar general al Partidului Comunist Român, președintele Republicii Socialiste România

DE PARTICIPANȚII LA CEL DE-AL XII-LEA FORUM NAȚIONAL AL PIONIERILOR

– Textul telegramei în presa de dimineață –

Orașul nostru — cît mai frumos, cît mai îngrijit! La îndeplinirea acestei cerințe poate contribui și înfrumusețarea balcoanelor, blocul 39 de pe calea Moșilor, ca și altele din aceeași zonă — unde, din inițiativa Consiliului popular al sectorului 2, s-au montat jardiniere-tip — constituind în acest sens un exemplu

Premiere comerciale

În aceste zile de august, magazinele amenajate la parterul noilor construcții de locuințe se pregătesc pentru prima întîlnire cu cumpărătorii. Este vorba de **magazinul specializat în desfacerea țesăturilor** de la blocul 2 bis din calea Moșilor, de altele de **confecții pentru bărbați și confecții pentru femei** din șos. N. Titulescu (bloc 2).

Se află în faze avansate lucrările de mobilare și de instalare a diverselor utilaje în spațiile comerciale de la parterele blocului 10 din str. Teiul Doamnei unde va funcționa o **cofetărie** precum și de la blocul 13 din calea Șerban Vodă unde, de asemenea, urmează să se deschidă **o cofetărie**. Se lucrează intens și la parterele blocurilor M 2 Titan și 111 din calea 13 Septembrie, localuri în care își vor desfășura activitatea **două unități de alimentație publică.**

Constructorii au predat beneficiarilor, în vederea mobilării, spațiile aflate la blocul 1 din ansamblul Aviației unde urmează să se deschidă un **magazin de mezeluri-brînzeturi**; la blocul E1 Armata Poporului, local în care se va deschide un **magazin cu articole electrice.**

Raport comunist în cinstea glorioasei aniversări

ADUNĂRILE GENERALE ALE OAMENILOR MUNCII

Sub semnul deplinei responsabilități, puternic îndemn la autodepășire

— în pag. a II-a —

Întreprinderea „Electroaparataj". Dotarea tehnică modernă, dublată de hărnicia și priceperea oamenilor, asigură realizarea unor produse de înaltă calitate și competitivitate

Jocurile Olimpice de vară

Sporește zestrea de medalii a sportivilor români

● Ieri, **argint** pentru **ECHIPA FEMININĂ DE FLORETĂ** și pentru **halterofilul ȘTEFAN TAȘNADI**; **bronz** pentru **judocanul MIRCEA FRĂȚICĂ.**

● La box, **Mircea Fulger** are asigurat „bronzul", dar luptă mai departe pentru argint sau aur. ● Flotila noastră de caiac-canoe, calificată și în probele de 1 000 m ● **Totalul medaliilor noastre după 10 zile de întreceri: 36 (16 de aur, 12 de argint, 8 de bronz).**

– Amănunte în pag. a VII-a –

Din cuprinsul ziarului

- Noutăți în transportul pe verticală (în pag. a IV-a)
- Actualitatea culturală bucureșteană
- În întîmpinarea gloriosului jubileu (în pag. a V-a)
- Prestațiile de servicii la dispoziția dv. (în pag. a VI-a)

Tradițiile progresiste, patriotice – temelie a dezvoltării culturii noastre noi

Legătura intimă, organică, indestructibilă cu viața poporului cu luptele sale pentru unitate și independență națională, pentru dreptate socială și progres caracterizează în gradul cel mai înalt literatura română pe tot parcursul evoluției sale. De aici, cultul pentru geniul creator al poporului, pentru jertfele aduse de-a lungul istoriei de cei mulți și obidiți, ca și de intelectualitatea progresistă, pentru salvgardarea ființei naționale, a limbii și a sufletului românesc. De aici, caracterul național și popular al artei și literaturii noastre, al culturii românești în genere: de aici, revoluționarismul, democratismul și demofilismul lor, militantismul patriotic și realismul social, deschiderea către alte culturi și, ca atare, vocația spre universalitate.

ION DODU BĂLAN

(Continuare în pag. a V-a)

RAPORT COMUNIST ÎN CINSTEA GLORIOASEI ANIVERSĂRI

Sub semnul deplinei responsabilități, puternic îndemn la autodepășire

Adunările generale ale oamenilor muncii

În atmosfera de avîntat elan creator al întregului nostru popor de amplă mobilizare în întrecerea socialistă ce se desfășoară în cinstea celor două mari evenimente din viața țării — jubileul zilei de 23 August și cel de-al XIII-lea Congres al partidului — adunarea generală a reprezentanților oamenilor muncii de la **ÎNTREPRINDEREA DE MECANICĂ FINĂ** s-a constituit, prin maturitatea dezbaterilor, diversitatea problemelor analizate într-un puternic îndemn la autodepășire adresat întregului colectiv. Trecerea în revistă a rezultatelor obținute în primul semestru al anului — am reținut că planul a fost depășit la producția fizică cu aproape 27 milioane lei — a stimulat prospectarea căilor prin care, în perioada următoare, să fie sporită și mai mult eficiența întregii activități. În lumina acestui obiectiv de importanță majoră s-au derulat intervențiile participanților la adunare, care au făcut propuneri concrete de îmbunătățire a programului de măsuri suplimentare pentru realizarea planului și bugetului de venituri și cheltuieli pe cel de-al doilea semestru și pe întregul an 1984, adoptat în adunare. Semnificative, în acest context, sînt problemele care au polarizat discuțiile : creșterea volumului producției de export, îmbunătățirea calității produselor, sporirea mai accentuată a productivității muncii, valorificarea superioară a materiilor prime și materialelor, întărirea disciplinei. Maiștrii **Romică Țimurlea, Marian Bratu,** muncitorul **Gheorghe Răducanu** s-au referit pe larg la importanța înnoirii rapide a nomenclatorului de fabricație, a introducerii unor tehnologii moderne, cu randament sporit, care să asigure o calitate superioară produselor și pe această cale creșterea competitivității la export. S-a criticat faptul că mai există produse nemodernizate, că în unele secții, cum este, de pildă, cea de fabricare a pilelor, progresul tehnic își face loc greoi. Maistrul **Marin Bratu** arăta: **„Dispunem de un valoros corp ingineresc și tehnic care are datoria să contribuie substanțial la promovarea celor mai noi cuceriri ale științei. Trebuie să înțelegem toți că a lucra cu tehnologii vechi nu mai este posibil".**

Alți vorbitori au insistat asupra imperativului de a se acorda o și mai mare atenție cursurilor de perfecționare a pregătirii profesionale, propunînd lărgirea ariei tematice, în concordanță cu nevoile producției. **„Fiind mai bine pregătiți, avînd un bagaj de cunoștințe și mai solid** — sublinia maistrul **Jeni Dumitrescu,** șef formație manometre — **vom reuși să atingem cote sporite de productivitate a muncii. Și acest adevăr nu este valabil numai pentru muncitori, ci și pentru cadrele tehnice și inginerești".** Aspectele legate de sporirea mai accentuată a productivității muncii, în strînsă relație cu întărirea disciplinei tehnologice, au fost abordate și de inginerii **Octavian Chirilă, Ion Ștefănescu,** de maiștrii **Constantin Constantin** și **Alexandru Ionescu.** Dintre propunerile concrete făcute în acest sens am reținut : **● dotarea secției scule și matrițe dure cu un terminal și imprimantă, în vederea trecerii producției pe calculator ● asimilarea trusoului de alezaj de 1—4 mm ● înființarea unui laborator de testare a plăcuțelor dure ● crearea unui „stoc-tampon" de piese de schimb pentru reparațiile capitale ale mașinilor și utilajelor ● implementarea unei noi tehnologii de șlefuire a pilelor.**

Sînt propuneri care, înscrise în programul suplimentar de măsuri, vor contribui la obținerea, în cel de al doilea semestru, a unor rezultate și mai bune. Este acesta, de altfel, temeiul pe care a **fost suplimentat angajamentul anual în întrecerea socialistă cu încă 30 milioane lei producție marfă,** succes ce va fi dedicat celui de-al XIII-lea Congres al P.C.R.

În încheierea lucrărilor adunării, într-o atmosferă de puternic entuziasm și înaltă mîndrie patriotică, **participanții** și-au exprimat **aderiunea fierbinte la Hotărîrea Plenarei C.C. al P.C.R. privind realegerea tovarășului Nicolae Ceaușescu în funcția supremă de secretar general al partidului — garanție de monolit a ridicării patriei socialiste pe noi culmi de progres și civilizație.**

T. POGOCEANU

ZOOTEHNIA — pe trepte maxime de eficiență

● O realizare deosebită la C.A.P. Nuci

În răstimpul scurt care a trecut de la înființarea Sectorului agricol Ilfov au fost făcute progrese evidente în modernizarea creșterii animalelor. O atenție prioritară a fost și este acordată creșterii cantitative și calitative a efectivelor de taurine în scopul obținerii unor producții ridicate de lapte și carne necesare aprovizionării populației Capitalei.

Iată că, recent, a fost făcut un nou pas înainte în această direcție, la CAP Nuci, în Bărăganul ilfovean luînd ființă prima fermă specializată în creșterea vițelelor pentru reproducție. Cîteva detalii despre modul de organizare ne-au fost furnizate de **Isacu Ciprian,** director în DGAIA București, care ne-a însoțit la fața locului. „Capacitatea totală a fermei este de 3600 de animale, actiunea de populare fiind în curs. Vor fi aplicate tehnologii superioare de creștere pentru a obține, în final, vaci sănătoase, viguroase, cu mare potențial biologic, capabile să asigure producții mari și eficiente".

Vizităm noua fermă, oprindu-ne, mai întîi, în adăposturile recent date în folosință. Grajdurile vechi au fost reamenajate — s-au construit padocuri, iesle, alei betonate, s-au introdus apa curentă și mecanizarea evacuării gunoiului de grajd, la toate acestea aducîndu-și o contribuție deosebită numeroase întreprinderi industriale din Capitală. De fapt, trebuie subliniat că această acțiune face parte din amplul program de modernizare a zootehniei sectorului, care se materializează cu sprijinul și îndrumarea permanente ale Comitetului Municipal București al P.C.R.

În adăposturile respective animalele care provin, în majoritate, de la cooperative agricole din sector sînt crescute, pe categorii de vîrstă, după sistemul de stabulație liberă, pînă ajung la greutatea și starea fiziologică potrivite montei artificiale. După instalarea gestației, junincile sînt livrate fie unităților de unde au provenit, fie gospodăriilor populației.

„Este o acțiune de mare răspundere — spune **Gheorghe Paraschiv,** președintele cooperativei agricole — care cere aplicarea fără greș a tehnologiei de creștere. În primul rînd o hrănire rațională a animalelor. Iată de ce acordăm de pe acum toată grija asigurării întregului sortiment de furaje necesare în timpul perioadei de stabulație. Am adunat, pînă în prezent, peste 1100 tone de fîn de lucernă, de calitate. Continuăm intens recoltatul și depozitatul acestui nutret de primă importanță în hrana taurinelor, mai ales a celor de prăsilă. Am însilozat, de asemenea, peste 800 tone de furaje verzi, în amestec cu paie și alte produse secundare. Desigur nu ne vom opri aici. Asigurăm, zilnic, mișcarea animalelor în padocuri și umbrare. Dispunem, de asemenea, de o pășune în suprafață de circa 100 hectare, unde am efectuat lucrări de ameliorare, îndeosebi însămînțări cu amestec de graminee și leguminoase perene și unde vom efectua pășunatul rațional.

N. FLORIAN

Autobuz în variantă constructivă îmbunătățită

Zilnic primim la redacție vești despre succesele obținute de unitățile economice bucureștene în ampla întrecere socialistă ce se desfășoară în cinstea marii sărbători naționale de la 23 August și a celui de al XIII-lea Congres al P.C.R. Vă prezentăm astăzi o însemnată realizare a oamenilor muncii de la Întreprinderea „Autobuzul". Este vorba de un **autobuz turistic,** în variantă constructivă îmbunătățită, cu marca „Roman 112-R.D.T.", lansat recent în fabricație de serie. Vom întregi imaginea pe care o prezentăm alăturat cu cîteva amănunte : autobuzul are parbriz panoramic, ferestre fixe și ferestre cu partea superioară culisantă, compartimente portbagaje sub podea, plasă pentru bagaje de mînă, scaune tip turist rabatabile. Să amintim, în acest context, și cîteva din dotările speciale : **podeaua înălțată pentru îmbunătățirea vizibilității pasagerilor și creșterea volumului portbagajelor, lămpi de citit amplasate în corpul ajutajelor de aerisire, grup sanitar, geamuri termoabsorbante de tip parasol, instalație de radio-amplificare.**

Pînă la 23 August va fi executat, în avans față de termen, un lot de 50 asemenea autobuze care, sîntem convinși, vor întruni aprecierile turiștilor români și străini.

T. P.

Locuri ale unor fapte de nepieritor eroism

La Pipera, cronica platformei electronicii românești începe cu lupta pentru apărarea porților Capitalei

Locurile pe care le străbați astăzi, de îndată ce, trecînd peste calea ferată, lași în urmă halta Herăstrău și urci spre Pipera, nu mai au nici o asemănare cu cele de acum patru decenii. Culturile de porumb ale vechiului sat, drumurile de care, cîmpul de zbor de altădată au făcut loc unităților economice care alcătuiesc acum, laolaltă, una din citadelele industriilor românești de vîrf — platforma electronicii. Aici, pe o suprafață de 40 de hectare, cu un front construit de 225 mii mp, își desfășoară activitatea mai bine de 30 de mii de oameni, reprezentanți ai aproape 70 de meserii ale căror preocupări concentrează 65 la sută din industria electronică a țării și peste 90 la sută din producția noastră de tehnică de calcul. Istoria nouă a acestei zone bucureștene unde sînt produse micro și minicalculatoare, sisteme de tehnică de calcul, echipamente periferice, cinescoape alb-negru, televizoare alb-negru și color, dispozitive semiconductoare, elemente de comutare conectare și cîte altele, relevă cu prisosință trăsăturile profund științifice ale strategiei economice elaborate de tovarășul Nicolae Ceaușescu, materializate cu hotărîtoarea contribuție a secretarului general al partidului, strategie-pivot a întregii dezvoltări în ritmuri accelerate a patriei.

Poate chiar mai mult decît în cazul altor platforme industriale ale Capitalei, istoria nouă a acestor locuri situează în prim plan importanta covîrșitoare acordată afirmării ramurilor de vîrf, purtătoare de progres tehnic prin însăși evoluția unităților componente ale platformei, evoluție înscrisă, încă de la începuturile ei, sub semnul dialogurilor creatoare purtate în cursul a numeroase vizite de lucru de către tovarășul Nicolae Ceaușescu cu fiecare din colectivele electronistilor de la Pipera în parte. De la secția de montaj radio-televizoare a Întreprinderii „Electronica", în 1967, și pînă azi, treptele acestor 17 ani de existență a platformei Pipera au coincis cu treptele unor rapide acumulări cantitative și calitative de-a lungul cărora însuși orizontul electronicii românești s-a lărgit continuu, pătrunzînd în sferele înalte ale eficienței și competitivității electronicii profesionale, în cadrul cărora unul din cele mai dinamice locuri a ajuns să-l ocupe domeniul tehnicii de calcul, decisiv pentru modernizarea continuă a economiei noastre.

Dar această istorie nouă care așază însăși țara pe traiectoriile extrem de îndrăznețe și spectaculoase ale progresului tehnico-științific contemporan își află geneza în momentele fierbinți ale zilelor și nopților din miezul acelei veri din urmă cu patru decenii, cînd platforma de azi era încă departe de a se naște și cînd, la intersecția liniei de centură cu șoseaua ce lega comuna Tunari de satul Pipera, o mică garnizoană alcătuită din 37 de ostași ocupa, în seara zilei de 23 August 1944, o poziție de apărare împotriva subunităților hitleriste grupate în perimetrul Otopenilor și în pădurile Băneasa și Tunari. După ce indicativul de luptă „Stejar — extremă urgență" fusese transmis armatei și gărzilor patriotice, angajînd în bătălia pentru apărarea Capitalei întreaga suflare a orașului, garnizoanei de la Pipera îi revenise misiunea să bareze intențiile fascistilor de a pătrunde în București, trecînd peste dispozitivul ei. Lupta a început în dimineața zilei de 25 august. Boschetele, șanțurile șoselei, porumbiștile s-au transformat în puncte de rezistență de la adăpostul cărora puteau fi zărite casele comunei Tunari. Între soldații garnizoanei se aflau și localnici care-și aveau la cîteva sute de metri părinții, soțiile, copiii. Dar pentru toți deopotrivă pămîntul pe care se pregăteau să-l apere era pămînt al patriei, iar orașul care se bizuia, aici, pe ei, era însăși inima acestui pămînt, era, așa cum în cuvinte vibrante sublinia unul din manifestele partidului tipărite în acele zile, însăși inima revoluției de eliberare socială și națională care trebuia apărată cu orice preț. Și a fost apărată fiindcă nici aici, la Pipera, fasciștii n-au putut să treacă, nici aici, la Pipera, ei n-au reușit să înfrîngă dîrzenia luptătorilor români plătită de unii dintre ei cu prețul jertfei supreme. După două zile de bătălie aspră în cursul căreia garnizoana de la Pipera a fost sprijinită și de un detașament al batalionului 4 din Regimentul 34 al Diviziei a 9-a infanterie, zona forturilor de aici, ca și întregul perimetru al Otopenilor aveau să fie libere.

Astăzi, locurile acestea nu mai au nici o asemănare cu cele de acum patru decenii. Au dispărut porumbistile, potecile prăfoase. Anii le-au plămădit o nouă istorie, lor și țării, au plămădit noi destine oamenilor. Zeci de mii de oameni își urmează aici, la Pipera, drumul vieții, pășind peste pragurile întreprinderilor devenite, laolaltă, marea citadelă a electronicii românești care cuprinde, într-o viziune unitară, grupuri școlare complexe, nuclee de cercetare uzinală și institute distincte de cercetare științifică și inginerie tehnologică. Un drum al performanțelor atît de pregnant ilustrate, între altele, și de faptul că în numai 12 ani colectivul de la „Calculatoare" a reușit să dubleze economia națională cu circa 75 la sută din necesarul de tehnică de calcul, de o valoare probată elocvent prin medaliile de aur dobîndite în confruntările expoziționale europene, prin faptul că anul acesta 60 la sută din producția sa este dedicată unor beneficiari externi.

Semnele biruitoare ale lui August '44 trec, astfel, pe sub arcul de triumf al faptelor acestui an jubiliar, îndreptîndu-se cu fruntea sus spre viitorul căruia Congresul al XIII-lea al partidului îi va făuri jaloane noi, ridicînd destinul istoric al României, al tuturor fiilor ei, la puterea construcției comuniste.

Mircea TACCIU

Epoca Nicolae Ceauşescu – epocă-pisc în noua istorie a patriei

ŞTIINŢA ROMÂNEASCĂ – forţă nemijlocită de producţie – la cotele celei mai înalte afirmări

1965 — Congresul al IX-lea al Partidului Comunist Român:

„Pentru a satisface tot mai bine necesităţile de dezvoltare ale industriei, agriculturii şi altor domenii, în pas cu cele mai noi cuceriri ale ştiinţei mondiale, este nevoie să dăm impuls activităţii de cercetare din ţara noastră. Trebuie să se acorde o atenţie deosebită rezultatelor cercetării ştiinţifice, participării oamenilor de ştiinţă la întocmirea studiilor privind dezvoltarea economiei".

NICOLAE CEAUŞESCU

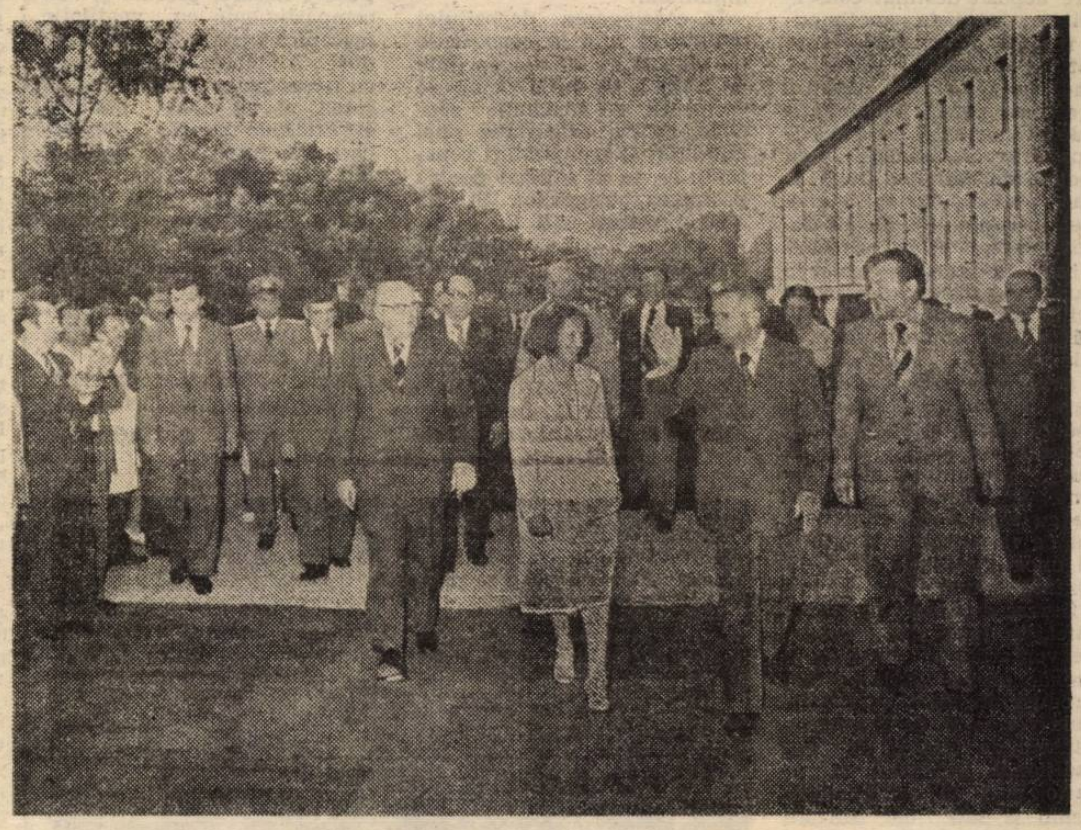

În Epoca Ceauşescu, epocă-pisc în noua istorie a patriei, a fost ctitorit ştiinţei româneşti un nou destin, dîndu-i-se şansa unei plenare afirmări în slujba oamenilor, a propăşirii patriei.

(Urmare din pag 1)

Crearea Consiliului Naţional al Cercetării Ştiinţifice a C.N.S.T., activitatea laborioasă desfăşurată de tovarăşa academician doctor inginer **ELENA CEAUŞESCU**, prim viceprim-ministru al guvernului, în calitate de preşedinte al Consiliului Naţional pentru Ştiinţă şi Tehnologie, au exercitat o influenţă determinantă, mobilizatoare asupra îndeplinirii obiectivelor stabilite în „Programul-directivă de cercetare ştiinţifică, dezvoltare tehnologică şi de introducere a progresului tehnic în perioada 1981–1990 şi direcţiile principale pînă în anul 2000", asupra aplicării riguroase a strategiei adoptate de partid cu privire la afirmarea tot mai puternică a creaţiei tehnice originale.

Baza tehnico-materială, într-o continuă şi impetuoasă dezvoltare

● Dacă în perioada 1961—1965 **pentru dezvoltarea activităţii de cercetare şi modernizarea bazei ei materiale** au fost alocate 5 miliarde lei, în cincinalul 1976—1980 s-au alocat **45 miliarde lei**, iar pentru anii 1981—1985 sînt prevăzute **70 de miliarde lei** ● **Cheltuielile anuale pentru studii şi cercetări** reprezintă **2 la sută din venitul naţional**, fiind comparabile cu cele prevăzute de ţări cu tradiţie industrială recunoscută. ● În prezent, **în ţara noastră numărul cercetătorilor la un milion de locuitori se ridică la 5 669** ● Reţeaua de cercetare a cunoscut o continuă perfecţionare, prin crearea unor institute puternice, multidisciplinare, activitatea desfăşurîndu-se în cadrul a **11 institute centrale de cercetare şi peste 200 unităţi de cercetare ştiinţifică şi inginerie tehnologică.**

Drum avîntat spre remarcabile performanţe

● La ora actuală, 90 la sută din produsele şi tehnologiile noi sînt elaborate de cercetarea ştiinţifică proprie. Numai **în anul 1984**, prin dezvoltarea activităţii de producţie industrială se vor realiza **peste 820 aparate complexe şi 400 de materiale şi bunuri de consum** ● **În perioada 1983—1985** se vor aplica în producţie **peste 2 200 tehnologii noi şi modernizate.**

● Vasta acţiune de promovare a noului potrivit priorităţilor economiei naţionale, orientată şi elaborată într-o concepţie unitară, îmbină armonios cerinţele actuale cu cele de perspectivă.

Ponderea produselor cu parametrii tehnici şi calitativi la nivel mondial ridicat

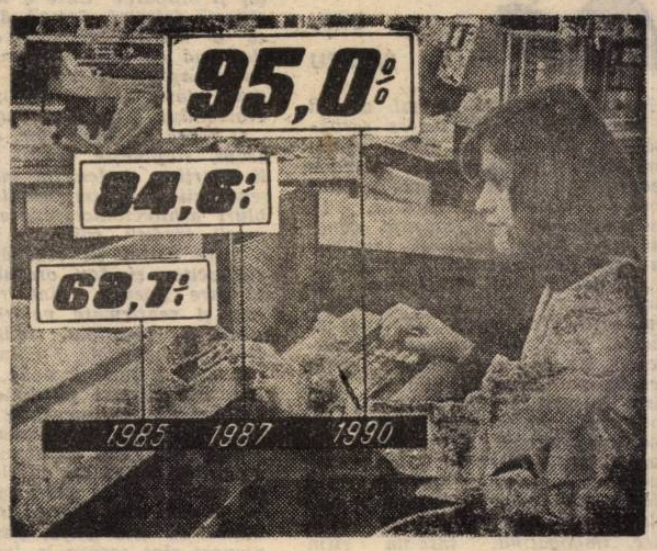

În cadrul Academiei de Ştiinţe Agricole şi Silvice, for de cercetare creat în anii construcţiei socialiste, colective de specialişti integrate cu producţia **elaborează şi aplică cele mai avansate metode de fertilizare a culturilor**, valorificînd metode moderne, inclusiv tehnica nucleară.

De concepţie românească, **vitezograful electronic pentru locomotive** reprezintă una dintre cele mai recente premiere industriale realizate în Întreprinderea bucureşteană de Mecanică Fină.

● În ramura maşinilor-unelte, cu aportul cercetării, învăţămîntului şi specialiştilor din producţie, **gradul de valorificare a metalului** a sporit de la 27,4 lei/kg — **în 1965**, la 80 lei/kg — în 1980, urmînd ca pînă la finele actualului cincinal să depăşească 115 lei/kg.

În 1945, în industria noastră petrolieră existau circa 100 instalaţii de foraj pentru adîncimi mici — marea lor majoritate fiind importate. Urmare a promovării concepţiei şi tehnologiei originale — numeroase soluţii constituie invenţii brevetate — azi realizăm o gamă largă de instalaţii de foraj, iar **din acest an s-a trecut la fabricaţia unei instalaţii de foraj pînă la adîncimea de 15 000 metri.** Să consemnăm, totodată, că, alături de exportul acestor echipamente complexe, ţara noastră s-a distins şi prin realizarea unor platforme competitive de foraj marin, „Orizont" fiind reprezentantul unei noi generaţii. O contribuţie notabilă la acest succes au adus-o specialiştii de la ICPE.

Colonaj realizat de
Roxana COSTACHE

FAPTELE DE MUNCĂ, MĂRTURIE A ANGAJĂRII PATRIOTICE, REVOLUȚIONARE

ÎN CONSTRUCȚIE

Două mari depozite de legume și fructe

Cu cîțiva ani în urmă, în cadrul I.L.F. Berceni s-a construit și dat în folosință un mare depozit destinat conservării, pe perioada anotimpului rece, a unor importante cantități de legume și fructe. Condițiile bune de păstrare de aici au permis ca unitățile de desfacere să fie aprovizionate în permanență cu produse de calitate. După același proiect, dar cu numeroase îmbunătățiri, un alt depozit similar (care urmează să intre în funcțiune chiar în actuala campanie a aprovizionărilor de toamnă-iarnă) se află în faze avansate de execuție la I.L.F. Militari. El va avea o capacitate de tranzitare de circa 55 000 tone produse anual și va fi folosit pentru mere, ceapă, rădăcinoase, precum și alte legume. Va dispune de 4 celule cu atmosferă constantă, fapt ce va permite menținerea unor parametri de temperatură și umiditate impuși de fiecare sortiment în parte. Astfel, în luna mai, produsele vor arăta întocmai ca în toamnă, atunci cînd au fost introduse în siloz. Celelalte celule vor avea, de asemenea, instalații de frig și de aer condiționat. Depozitul va avea o hală de condiționare, precum și săli de sortare a tuturor produselor. Circa 80 la sută din operațiile premergătoare introducerii legumelor și fructelor, așezate în conteinere, în celulele de depozitare, vor fi executate mecanic. Accesul se va putea face atît pe calea ferată, cît și cu mijloace auto. Pentru acestea din urmă vor exista rampe speciale de descărcare și de încărcare a ambalajelor, așa încît timpul de staționare să se reducă la minimum.

În continuarea depozitului amintit se află în construcție un alt spațiu, cu o capacitate de 1 500 t, ce va fi dotat, de asemenea, cu instalații speciale pentru asigurarea unei umidități și temperaturi constante ce va fi utilizat pentru păstrarea strugurilor. Și aici s-au prevăzut săli de sortare, așa încît să se introducă în celule numai produsele de cea mai bună calitate.

Un alt depozit cu o capacitate de 20 000 t (și de tranzitare de 56 000 t) se construiește și în cadrul I.L.F. Berceni. El va fi destinat în întregime păstrării cartofilor pe perioada anotimpului rece. Construcția va dispune de 3 celule frigorifice de cîte 1 000 t fiecare, precum și de compartimente cu ventilație mecanică pentru 17 000 t produse. Amplasat într-o zonă cu acces pe calea ferată și pe șosea, el va avea buncăre și estacade pentru descărcarea mecanizată a vagoanelor și autovehiculelor.

La ambele obiective lucrările se află într-o fază avansată. Constructorii s-au angajat să predea investițiile înainte de termenul inițial stabilit, astfel încît, după terminarea probelor tehnologice ele să poată fi folosite în actuala campanie a aprovizionărilor de toamnă-iarnă.

R. GROAPĂ

La o bună aprovizionare a populației cu legume și fructe contribuie — în cadrul „Sezonului Horticulturii" — și numeroase județe producătoare, care au organizat în piețe standuri proprii.

Noutăți în transportul pe verticală

O veritabilă rețea de transport în comun, dar pe verticală, o constituie, în Capitală, ascensoarele. Cele 11.000 de lifturi din clădirile înalte poartă, zilnic, peste 1,5 milioane de pasageri. Simbol al dezvoltării aglomerărilor urbane pe secțiuni longitudinale de spațiu, ascensorul face parte din viața noastră cotidiană și ne vine greu să ne imaginăm cum ne-am descurca în absența sa, dacă doar blocajul temporar al unei cabine capătă, uneori, proporții de.. catastrofă. Pentru că aici stă „problema lifturilor" și, pentru remedierea cît mai grabnică a defecțiunilor, întreprinderea de specialitate — „Ascensorul", bineînțeles — caută cele mai eficiente soluții. Din discuția pe care am purtat-o cu directorul **C. State** și cu directorul adjunct **Mircea Rotman**, am desprins, ca o primă constatare, amplitudinea pe care o necesită activitatea de „service" a lifturilor, al căror număr crește anual cu circa 400. Numai în anul acesta au intrat și vor continua să intre în circuit 700 de noi instalații. Telefonul **023**, pus special la dispoziția cetățenilor și dotat cu o capacitate superioară de recepționare a semnalelor, înregistrează zilnic circa 250 de deranjamente. Dintre acestea — nota bene — peste 30 la sută se datorează exploatării incorecte a instalațiilor sau defecțiunilor provocate intenționat de către cetățeni lipsiți de simț civic. Prioritatea, în materie de depanări, o constituie, bineînțeles, situațiile în care persoane rămîn blocate în cabină. Printr-un sistem de dirijare „geografică", mașinile de intervenție pot ajunge în astfel de situații în orice punct al orașului, în maximum 15—20 minute. Și în acest domeniu își va spune cuvîntul, în scurt timp, tehnica cea mai avansată : din toamnă va intra în funcțiune **calculatorul electronic CORAL 4 030**, în a cărui memorie vor fi fixate toate datele tehnice ale celor 11 000 de ascensoare : calculatorul va putea sesiza, pe baza informațiilor primite, care sînt instalațiile susceptibile de a se defecta propunînd revizuirea lor imediată. Întreprinderea „Ascensorul" — înființată în 1950, „pe principiul gospodăriei chibzuite" — acționează în continuare pentru perfecționarea activității sale. Practic, întreaga aparatură este supusă lucrărilor de recondiționare și implicit — de prelungire a vieții sale utile. Printre ultimele inovații realizate de către colectivul de aici, în ideea reducerii consumului de energie, se numără și un ingenios dispozitiv de scoatere din funcțiune a panoului de comandă cînd liftul nu funcționează. Instalația costă în jur de 500 lei și se amortizează în mai puțin de un an, contribuind la realizarea unei economii de 10 000 MW pe an, la nivelul Capitalei.

N-am vrea să se creadă, din cele de pînă acum, că la „Ascensorul" totul merge ca pe roate. Mai există încă „pene" subiective — tratate cu maximă severitate — și o oarecare inerție, determinată de un gen de birocratism conjugat al partenerilor dar — lucru nu lipsit de importanță — numărul reclamațiilor este în descreștere.

Octavian ANDRONIC

Cronica străzii

de **DINU SĂRARU**

Intrat în August, orașul amiral se pregătește pentru marea sărbătoare a eliberării cu o bucurie a înnoirilor emoționantă. Întreaga geografie a urbei respiră orgolios voința noastră, a tuturor, ca Bucureștii să dea măsura conștiinței, competenței și fanteziei cu care cetățenii lui îi amplifică și îi desăvîrșesc înfățișarea de metropolă a civilizației socialiste românești. Nu există segment al acestei geografii care să nu beneficieze de o preocupare sporită pentru mai frumos, pentru mai bine, pentru mai trainic, pentru confortul unei existențe superioare și demne. O ipostază nu numai categoric convingătoare, dar optimist contagioasă o reprezintă efervescența care domnește pe marile, foarte marile șantiere edilitare, îmbogățind, într-un ritm ce ne situează printre primii în lume, șansa noastră de a oferi celor ce muncesc certitudinea că ziua de mîine ne aparține și că ea va fi, pentru că depinde numai de noi, așa cum ne-o visăm cu toții, o expresie inspirată a conceptului de progres în spațiul socialist.

Impresionantă e în acest context anvergura operei constructive — care a și început să prindă contur prin construcțiile din zona Bulevardului Victoria Socialismului și viitoarei Case a Republicii, ctitorie istorică demnă de o epocă a marilor elanuri creatoare, definind cu atîta pregnanță ideea de renaștere și venind să dea sens eforturilor și sacrificiilor și eroismului poporului întreg.

O febră a înnoirilor, cum spuneam, stăpînește orașul tot și ei îi aparține și fericita inițiativă a renovării unor importante ansambluri arhitectonice evocatoare a marii tradiții edilitare românești și care astfel își recapătă chipul strălucitor și dau orașului o înfățișare poetică. Sînt redescoperite și reafirmate valori arhitecturale de prestigiu, tradiției i se recunosc meritele, chipul străzii cunoaște o lumină nouă, istoria e mai vie și mai puternică în reverberarea sentimentului de mîndrie trăit de continuatorii ei.

Este una din cele mai frumoase inițiative ale edililor capitalei noastre și vă invit să urmăriți — pentru că merită să țineți minte cu cită grijă, pasiune și respect sînt scoase la lumină virtuțile artei arhitecturale ale unor vechi ansambluri. Sentimentul apropierii marii sărbători naționale a poporului român își află, într-adevăr, în aceste zile, o foarte frumoasă întruchipare în bucuria cu care orașul se pregătește pentru a o întîmpina.

Informații • Informații

În Berceni. I.C.L. „Tehnometal" a amenajat și pus la dispoziția cumpărătorilor un nou magazin cu autoservire, specializat în articole de menaj și uz casnic, amplasat în piața Berceni. În apropiere, la magazinul din bd. Metalurgiei, bloc 2, se va amenaja, pînă la sfîrșitul acestei săptămîni, un raion cu articole chimice.

Expoziții cu vînzare. Unitatea I.C.L. „Textila" 2 din calea Victoriei nr. 102 a organizat o expoziție cu vînzare reunind noile modele de cămăși realizate de întreprinderile din Brăila și Sighișoara. De asemenea, s-au adus noi modele de articole de marochinărie (poșete și accesorii) de la întreprinderile „Flacăra Roșie" — București și „13 Decembrie" — Sibiu. Apoi, în această unitate, cît și la aceea din calea Victoriei nr. 83—85 s-au pus în vînzare noi modele de compleuri, jachete, bluze și articole de lenjerie pentru corp, realizate la „Tricodova", „Crinul" și „Tricotajul Roșu".

ANCHETA NOASTRĂ prin asociațiile de locatari

Dereglări care puteau fi preîntîmpinate

Comparativ cu alte blocuri — ne spunea Ioana Barbu, din **bd. Ion Șulea nr. 96** — la noi, cuantumul cheltuielilor de întreținere a crescut într-un ritm îngrijorător.

La fața locului, ne-am convins că, într-adevăr, așa stau lucrurile. Dar tot atît de adevărat este că măsura întreprinsă de comitetul asociației era singura îndreptuită în prezent. S-a greșit cumva ? Acum, nu. S-a greșit însă cu ani în urmă, cînd comisia de cenzori nu și-a făcut datoria, cînd comitetul n-a exercitat un control exigent, cînd vechiul administrator — Eugen Nițescu — „neglija" să achite facturile furnizorilor. Acționîndu-se sub imperiul unei condamnabile delăsări, s-a ajuns pînă acolo încît gestiunea asociației să fie păgubită cu **peste 200 000 lei !**

Da, situația este într-adevăr dificilă, dar pentru reglementarea conturilor cu furnizorii de apă, agent termic, energie electrică etc., acum se încasează sume suplimentare. Desigur, sumele plătite acum le vor fi restituite locatarilor, după recuperarea prejudiciului. Dar nu trebuie uitat că vinovații nu sînt și nu trebuie căutați în afara asociației locatarilor. Subliniem și cu acest prilej importanța desemnării cu maximă responsabilitate a administratorului, a alegerii în organele de conducere a celor mai buni gospodari, a intervenției prompte în cazul semnalării celei mai mici deficiențe. Or, și în acest caz ca și în altele — la care ne-am referit nu o dată — comoditatea, lipsa de interes a locatarilor i-au deschis administratorului porțita incorectitudinii, acesta ajungînd să vehiculeze banii asociației ca pe propriul buget.

În cazul asociației locatarilor din **șos. Pantelimon 112, bloc 208 A**, proporțiile neajunsurilor sînt ceva mai mici. Ele ilustrează, însă, aceeași nepăsare față de activitatea de administrație. Este vorba de fostul administrator Vasile Leu, care nici după schimbarea din funcție nu s-a trezit la realitate, refuzînd să predea documentele pe perioada în care a avut în primire gestiunea, să elibereze uscătoria blocului pe care, ocupînd-o abuziv, o transformase în spațiu de depozitare a tot felul de obiecte personale, și mai ales să restituie integral sumele pe care le datorează.

Cum autoritatea comitetului asociației de locatari nu a fost suficientă pentru a-l determina pe Vasile Leu să se conformeze prevederilor legale, a fost necesar să intervenim la Consiliul popular al sectorului 2 pentru ca lucrurile să intre pe făgașul lor firesc. Organele de stat au făcut, în fapt, ceea ce trebuia să facă membrii comitetului, împuterniciții obștii blocului.

Neajunsurile pentru a căror înlăturare ne solicită sprijinul Gabriel Pridon, din **calea Dorobanților nr. 126—130, bloc 8 M**, așa după cum aveam să ne convingem, fuseseră generate tot de neaplicarea prevederilor statutare de către însuși semnatarul sesizării, în perioada în care a fost președintele comitetului asociației de locatari. Despre ce este vorba ? Despre semnarea statelor de plată în care administratorul Cezar Zglobiu își majorase indemnizația cu 250 lei lunar. Controlul efectuat de Administrația financiară a municipiului, la solicitarea redacției, concomitent cu elucidarea faptelor, a condus la recuperarea prejudiciului. Sumele recuperate au diminuat astfel cheltuielile comune ale lunii trecute.

Așadar, dereglările la care ne-am referit relevă cu pregnanță că, în fiecare caz în parte, ele puteau fi preîntîmpinate dacă se respectau cu strictețe prevederile legale, dacă locatarii ar fi fost pe deplin implicați în activitatea de gospodărire a imobilelor.

Maria RĂDULESCU
Eugen EFTIMIU

TELEV

15.00 Te
bul tineret
interpreți
de amatori
în Festivalu
„Cîntarea
15.25 Emisiu
ba maghiară
gini din Ro
A 23-a ediț
piadei de v
Angeles 1984
de seri. **20.**
nal. * Sub s
lui iubiliar
de pace. Mu
românească.
cialismul în
țării. Clasa
— clasă c
în societate.
artistic. „Al
Infernul. P
Casei de fi
Scenariul și
lian Mihu.
jurnal. 22.10
diție a Oli
vară — L
1984.

Buleti meteor

Vreme ca
rul variabil,
averselor. T
le maxime
prinse între
grade, iar c
între 15 și 1

Mîine, în

„TRIBUNA DE

Mîine, 9 a
pînd de la
Casa de cult
rului 5, din
vei nr. 153,
fășura lucrăr
Democrației"
de Consiliul
Democrației
Socialiste di

Din c

**...Zile de
me școlare.
fiecărei uniț
Capitalei, cu
girea orizont
tică a tineril
și viață.**

Numărul pre
levilor bucur
participat sau
această vară la
cele 46 de tabe
cele mai pitor
țară, la excurs
va ridica la apr
cent s-a finali
anvergură —
tică **„Columna**
ganizate pe s
țiile s-au înch
cole poetico-
profundă vib
sustinute în l
ternică rezona
în mijlocul unc
muncitorești: I
chipajul sect
(sector 2), Re
Babadag (sect
(sector 5), Va
tor 6). Sarmiz
jul Sectorului
Desigur, ca
Bucureștiul se
gazdă de o ne
talitate, pe ra
fiind organiz
vară, pentru c
le țării, nu ma
tabere, cu o
de 7.650 locur
consemnăm in
cuprinse în a
tabere : sub g
rii, **prieteni**
urmărește ca
în aceste tabe
puțin unul
muzee ale C
referă la înti
din tabere cu
vieții noastre
rale. La dispo
află și un set
zînd cîntece

Arta — sub semnul angajării revoluționare, în slujba înaltelor idealuri ale umanismului socialist

Tradițiile progresiste, patriotice — temelie a dezvoltării culturii noastre noi

(Urmare din pag. 1)

Fenomenul cultural actual continuă, evident, cele mai bune tradiții ale literaturii române din toate timpurile, dar pe o treaptă ideologică superioară, aducînd substanțiale îmbogățiri sub raportul sferei tematice și al expresiei artistice. Avem un număr mare de artiști din toate domeniile, de scriitori din toate generațiile care scriu în limbile română, maghiară, germană, sîrbo-croată, cehă, ucraineană, idiș, avînd drepturi și obligații egale și o deplină libertate de stiluri personale, de pe aceeași platformă ideologică : materialismul dialectic și istoric, aplicat creator la condițiile României socialiste de către Partidul Comunist Român, de secretarul său general, tovarășul Nicolae Ceaușescu, ctitor de țară și de cultură socialistă. Intr-un climat ideologic generos, plin de efervescență creatoare, ne-am recucerit tradițiile progresiste, patriotice, ca temelie a dezvoltării culturii socialiste, mai ales în Epoca Nicolae Ceaușescu, ne-am recucerit trecutul istoric glorios, ne-am valorificat științific bogata moștenire culturală, ne-am deschis cu demnitate națională tot mai mult către lume, exprimînd prin creația umanist-socialistă o viziune proprie, românească, asupra omului și a vieții contemporane.

Intr-un asemenea climat, s-a extins la maximum sfera tematică a culturii noi, socialiste, a literaturii actuale, încît putem spune că nimic din ceea ce este omenesc nu le e străin.

Raportul dintre existență și conștiință, sensul vieții, al muncii și eroismului, mersul istoriei, timpul, spațiul, destinul individual, existența socială, valorile morale, iubirea, marile mituri ale cunoașterii, patriotismul, răspunderea față de cetate, conduita morală a oamenilor, reușitele și neîmplinirile lor, lupta acerbă dintre vechi și nou pe toate planurile existenței, pe scurt, tot ceea ce este omenesc este interpretat de artă și literatura noastră umanist-socialistă din ultimele patru decenii, din perspectiva omului complet (nu unidimensional), a unității sale, pe baza filozofiei materialist-dialectice și istorice.

Viața poporului constructor al socialismului, omul nou și problemele sale morale s-au constituit într-un izvor inepuizabil de inspirație pentru arta și literatura actuale, asigurînd culturii socialiste o remarcabilă originalitate și forță de înriurire în procesul de plămădire a conștiinței revoluționare.

Astfel, au cunoscut o mare dezvoltare arta monumentală cu funcția civică, literatura de dezbatere etică, romanul politic, poezia de meditație privind destinul omului contemporan, eroul central al artei noastre, modelul demn de urmat de milioanele de iubitori ai frumosului, binelui și adevărului.

Marile idei ale epocii sînt și marile idei ale creației noastre umanist-socialiste, factori determinanți ai originalității ei.

Deschisă înnoirilor, cultura artistică, arta și literatura mare ale acestor 40 de ani au fost și sînt o creație realistă, angajată, patriotică și revoluționară, care continuă pe o treaptă superioară cele mai bune tradiții ale culturii românești. Dar cultura socialistă este incompatibilă cu eclectismul ideologic, cu ploconirea cosmopolită în fața altor culturi, ca și cu spiritul complexat-provincial, ori arogant-etnocentrist. Reflectînd realitățile obiective ale acestor vremuri eroice, fizionomia morală a epocii noastre, realizările, eforturile, relațiile noi din societate, mutațiile din conștiința oamenilor, universul lor sufletesc, idealurile și problemele lor de viață, cultura umanist-socialistă a acestor patru decenii de glorioasă istorie valorifică experiența noastră istorică atît de originală, îmbogățește sensibil cu creații noi și valoroase patrimoniul național și, implicit, pe cel al culturii universale.

Cultura socialistă a impus opere remarcabile în toate domeniile creației, personalități distincte și originale care stau cu cinste alături de cele mai de seamă spirite creatoare ale lumii contemporane. Această cultură nouă, diversă, originală și înfloritoare își are rădăcinile adînc înfipte în solul spiritual românesc, în tradițiile progresiste și patriotice care constituie temelia celor mai reprezentative creații ale epocii noastre.

Manifestări politico-educative

● În aceste zile, premergătoare marelui jubileu, sălile Muzeului de Istorie a Partidului Comunist, a Mișcării Revoluționare și Democratice din România cunosc o mare afluență de public, fiecare vizită constituind prilejul unor vibrante evocări ale faptelor de eroism ale comuniștilor, ale întregului nostru popor săvîrșite în marile bătălii purtate acum patru decenii. O asemenea vizită au efectuat oameni ai muncii din întreprinderi ale sectorului 1, la începutul acestei săptămîni. După vizionarea sălilor muzeului a fost prezentată expunerea **„23 August 1944 — moment de referință în lupta maselor populare, sub conducerea Partidului Comunist Român, pentru eliberarea socială și națională, antifascistă și antiimperialistă"**.

● La Muzeul de Artă al Republicii Socialiste România, s-au desfășurat lucrările mesei rotunde cu tema **„Mărețe ctitorii din anii Epocii Nicolae Ceaușescu"**.

● La Universal-club, numeroase tinere din întreprinderi și instituții ale sectorului 2 au participat la o dezbatere cu subiectul **„Eroismul — virtute morală a femeii în societatea noastră socialistă contemporană"**.

● **„Dezvoltarea asistenței medicale în anii socialismului, grija partidului și statului nostru pentru asigurarea sănătății oamenilor muncii"** este tema expunerii prezentate în fața unui mare număr de muncitoare de la Întreprinderea Textilă „Dacia".

● Lucrătorii Magazinului Universal „Victoria" au participat la expunerea-evocare cu titlul **„Partidul Comunist Român — organizatorul și conducătorul revoluției de eliberare socială și națională, antifascistă și antiimperialistă din August 1944"**.

● La clubul muncitoresc „Griviția Roșie" a avut loc vernisajul unei expoziții foto-documentare intitulate **„40 de ani de strălucite înfăptuiri revoluționare"**.

● Ieri, la Întreprinderea „Laromet" au avut loc o dezbatere-evocare, precum și vernisajul unei expoziții de fotografii cu subiectul **„Contribuția maselor populare din București la înfăptuirea revoluției de eliberare socială și națională, antifascistă și antiimperialistă"**.

● Cu sprijinul cercetătorilor Muzeului de Istorie Națională, ieri, la clubul muncitoresc „Griviția Roșie" a avut loc o dezbatere cu subiectul **„Anul 40 al libertății noastre. Revoluția de eliberare socială și națională, antifascistă și antiimperialistă din August 1944 — începutul unei ere noi în istoria poporului român"**.

● Un mare număr de muncitori din Întreprinderea de Articole de Sticlărie au participat la o expunere-dezbatere cu tema: **„România la a 40-a aniversare a revoluției de eliberare socială și națională, antifascistă și antiimperialistă"**.

— gh. n. —

genda vacanței

creare estivală pentru toți purtătorii de uniforgramele de vacanță, întocmite atît la nivelul de învățămînt, cît și la cele ale sectoarelor și id acțiuni variate, atractive, avînd ca scop lărgi de cunoaștere, educația revoluționar-patriotformarea unor deprinderi utile pentru muncă

larilor și e-ni care au participa în tivitățile din organizate în locuri din i drumeții se e 130.000. Re- o acțiune de ediția tema-nară". Or-e, expedi- specta-cale. de patriotică, de o pu-istorică sau nari colective Mărășești (e-ui 1), Blaj (sector 3), 4) Fălticeni Dornei (sec-tusa (echipa-gricol Ilfov). fiecare an. vedete a fi o mintită ospi-municipiului in această i din județe-utin de 23 de acitate totală e serie. Să ive lăudabile tatea acestor icul „Pionic-auzeelor" se ire elev sosit ă viziteze cel principalele lei : alta se ale elevilor sonalități ale ice și cultu-scolarilor se casete cuprin-leresti, pa-triotice, revoluționare, șlagăre ale muzicii ușoare românești.

Dar miilor de elevi care se află acasă, ce programe li se oferă? Cluburile de vacanță din incintele bazelor sportive pionierești „Ciresarii" „Cutezătorii", „Voinicelul", „Titanii", „Temerarii", precum și alte 27 de baze sportive organizate în diverse școli și licee atrag, zilnic, mii de elevi care participă la proiecții de filme artistice și documentare, la dezbateri. **„Tradițiile de luptă revoluționară a tineretului din Capitală"** este genericul sub care se desfășoară astfel de dezbateri la clubul de vacanță al pionierilor din sectorul 2. Excursiile tematice organizate în sectorul 6 au ca egidă **„Imagini bucureștene de ieri și de azi"**. Pretutindeni au loc audiții muzicale, se desfășoară diverse competiții sportive.

Ar fi totuși necesar, ca acțiunile formative să fie mai echilibrat programate, potrivit unor criterii tematice mai bine ancorate în universul de înțelegere al vîrstei celor ce le sînt destinate, iar cluburile de vacanță să devină, cel puțin, pe viitor, adevărate comandamente de organizare sistematică a unor vizite la muzee, mai ales că lipsa activității școlare permite tinerilor să aprofundeze cunoașterea tezaurului muzeistic. Bineînțeles, aceste acțiuni educative trebuie să fie armonios împletite cu activitățile recreative, specifice vacanței.

Vasile GROZA

Actualitatea culturală bucureșteană

Un spectacol cu profund mesaj politic

● Mîine-seară, la Teatrul „Bulandra", premiera piesei „Passacaglia" de Titus Popovici

Unul dintre evenimentele stagiunii, dedicat marii noastre sărbători naționale, se va desfășura mîine seară, în sala „Studio" a Teatrului „Bulandra" : premiera piesei **„PASSACAGLIA"** de **Titus Popovici**, în regia lui **Mircea Cornișteanu**. Înaintea primului gong, am solicitat cîteva opinii regizorului care a transformat textul literar în moment spectacular.

— Am aflat că piesa a fost rescrisă, după aproape un sfert de secol de la intiia premieră. Care sînt cîștigurile noii versiuni ?

— Modificările au fost făcute după cerințele unei scene cum este cea de la Grădina Icoanei. Sigur că, începînd lucrul pe text, Titus Popovici a adus și modificări de nuanță ale personajelor, regîndind chiar unele dintre ele, nuanțînd psihologiile, adîncind motivațiile și găsind astfel sensuri noi în desfășurarea conflictului dramatic. Personajele sînt puse în situații-limită, în care profundele schimbări ce au loc în timpul marilor evenimente din vara anului 1944 provoacă transformări în conștiințe. Sînt, în această piesă, pe care o consider una dintre cele mai importante din dramaturgia noastră, deschizătoare de noi drumuri în scriitura dramatică, personaje puse față în față cu propria conștiință și cu istoria.

— Prin ce reflectă viziunea regizorală această încărcătură de idei ?

— Ceea ce am dorit să se înțeleagă din spectacolul nostru este ideea că numai cei care au forța și luciditatea de a trece peste drama proprie, punîndu-se în slujba unui ideal înalt, poate greu de atins imediat, dar măreț, numai aceștia sînt oameni adevărați, care își trăiesc cu demnitate destinul.

— Premiera absolută a avut loc în 1960, tot la Teatrul „Bulandra", în regia lui Liviu Ciulei, cu Jules Cazaban, Ileana Predescu, Fory Etterle, Lazăr Vrabie în distribuție...

— Acest ascendent ne obligă; a fost un spectacol-eveniment. Trupa care interpretează astăzi „Passacaglia" are toate șansele ca, peste alți douăzeci de ani, cînd poate se va monta a treia oară această piesă la „Bulandra", să însemne și ea pentru cei de atunci ceea ce înseamnă pentru noi trupa din 1960. **Octavian Cotescu, Mariana Buruiană, Marcel Iureș, Răzvan Ionescu, Valentin Uritescu și Ion Besoiu** sînt cei care dau viață acestei noi puneri în scenă. Am încercat ca, împreună cu ei și cu scenograful **Dan Jitianu** să facem un spectacol al anului 1984, an în care se împlinesc patru decenii de cînd personajele imaginate de Titus Popovici au început să trăiască o nouă existență. Premiera de mîine este un omagiu adus celor care au luptat pentru împlinirea idealurilor de libertate și demnitate ale poporului nostru, care își construiește astăzi o viață nouă.

Ion BUTNARU

ÎN ÎNTÎMPINAREA GLORIOSULUI JUBILEU

Patru decenii de împliniri muzicale

● Reușit spectacol de sunet și lumină la Filarmonica „George Enescu"

Filarmonica „George Enescu" dedică celei de-a 40-a aniversări a eliberării patriei spectacolul de sunet și lumină sugestiv intitulat **„MUZICA ROMÂNEASCĂ — PATRU DECENII DE ÎMPLINIRI"**, ce se desfășoară în Rotonda Ateneului.

După scurte referiri la nobilele idealuri privind destinele muzicii românești, așa cum au fost formulate de George Enescu, Dimitrie Cuclin și Sabin Drăgoi, spectacolul evocă succesele obținute de Filarmonica bucureșteană, de celelalte Filarmonici din țară, de Orchestra simfonică a Radioteleviziunii, de-a lungul celor patru decenii ale libertății noastre, în promovarea valorilor creației românești, care a cunoscut în acești ani o dezvoltare fără precedent, impunîndu-se deopotrivă și pe plan internațional prin lucrările unui număr tot mai larg de compozitori înzestrați cu personalități marcante, de mare originalitate. Sînt, de asemenea evocate succesele răsunătoare ale școlii interpretative românești, în țară și peste hotare, dobîndite atît de ansamblurile orchestrale, cît și individual, de dirijorii și soliștii din diferite generații.

O secvență importantă a spectacolului este dedicată teatrului liric, realizărilor Operei Române din București, ale Teatrului de Operetă, ale celorlalte teatre muzicale din țară, în valorificarea noilor creații naționale ale genului, mai ales ale acelora inspirate din trecutul de luptă al poporului pentru libertate și dreptate socială. Și aici se amintește de marile succese obținute de o seamă de artiști lirici români pe prestigioase scene de operă internaționale.

Ultima secvență — începută cu sublinierea marii dezvoltări a creației corale, prin ansamblurile corale profesioniste și de amatori, abordează în continuare diferitele mijloace folosite în vederea democratizării artei și culturii în țara noastră, mai ales importantul proces educativ pe care-l determină ediția succesive ale Festivalului Național „Cîntarea României".

Tema aleasă, cu numeroasele implicații legate deopotrivă de avîntul extraordinar al creației, al artei interpretative, al difuzării muzicii în masele largi, este tratată de **Radu Gheciu** — semnatarul scenariului și al ilustrației muzicale — într-o manieră concisă, dar cuprinzătoare, ca o sinteză a celor mai semnificative aspecte legate de împlinirile muzicale ale ultimelor patru decenii și îndeosebi după anul 1965. Un montaj alert al imaginilor **(Jeanine Cöstescu** și **Ștefan Thomasz)** și un mixaj bine echilibrat al textului comentariului și al muzicii **(Georgeta Dogaru)** contribuie la reușita deplină a spectacolului.

În continuarea serii, Filarmonica oferă un recital vocal sau instrumental, susținut la fiecare reprezentație de către alt cuplu de interpreți. În seara premierei, am asistat la un excelent recital al violoncelistului **Marin Cazacu** — un tînăr muzician de mare probitate artistică. La pian, **Steluța Radu** l-a fost o conchipieră impecabilă, dovedind că cei doi artiști și-au acordat nu numai instrumentele, ci și concepțiile interpretative.

E. ELIAN

Prestațiile de servicii la dispoziția dv.

„Metalocasnica" – pentru toate vîrstele

Biroul tovarășului **Mihail Ciobanu**, vicepreședinte al cooperativei **„Metalocasnica"**, arată adesea ca o veritabilă expoziție. Pe aici trec noile produse realizate de lucrătorii cooperativei. Recent, am consemnat cîteva dintre articolele ce vor fi oferite populației.

În primul rînd menționăm **o gamă variată de corpuri de iluminat**, astfel concepute încît să realizeze un consum redus de energie electrică. Printre altele, lampa de hol, cu un singur braț, lustra cu becuri tip „luminare", un lampadar din metal combinat cu lemn, aplice pentru hol, cărora li se alătură 8 modele noi de abajururi din mătase. O categorie de noutăți se referă la **articolele de decorațiuni interioare**. Este vorba de 6 modele de măsuțe de hol, unele avînd imprimate diferite jocuri : șah, table, altele cu intarsii florale sau hexagonale. De asemenea, la propunerea cetățenilor, au fost realizate 3 tipuri de măsuțe pentru telefon.

De foarte bune aprecieri — consideră realizatorii — se va bucura **noul tip de aspersor pentru udat grădinile**, care este economicos și prezintă avantajul că repartizează uniform apa. Nici copiii nu au fost uitați. Pentru ei vor apărea în perioada următoare un „joc cu bile în apă", „porumbel-jucărie", „tablou-surpriză" etc. Articolele amintite pot fi procurate de la magazinele de prezentare și desfacere ale cooperativei din str. Gabroveni nr. 57, str. 30 Decembrie nr. 30, șos. Mihai Bravu nr. 290, bd. C. Brîncoveanu nr. 116, calea Moșilor nr. 44, str. Smîrdan nr. 41.

Noutăți la „Radioprogres"

Cooperativa **„Radioprogres"** oferă prin unitățile sale o gamă largă de servicii legate de întreținerea aparatelor de radio, televizoarelor, magnetofoanelor, casetofoanelor, picupurilor etc. Recent nomenclatorul acestor activități s-a extins cu o nouă prestație deosebit de solicitată de cetățeni. Este vorba de **imprimarea pe bază de comandă de casete cu muzică ușoară, populară, progresiv, disco, muzică clasică.** În acest sens în unități se află la dispoziția clienților cataloage cu ultimele noutăți în genurile muzicale amintite. De menționat că se pot comanda și colaje de melodii. Termenul maxim de înregistrare este de 7 zile. Și o altă noutate : la unitatea din calea Plevnei nr. 13, tel. 15.30.37, se primesc comenzi pentru **reparația minicalculatoarelor.** Tot aici se achiziționează minicalculatoare pentru piese de schimb. De asemenea, activitatea de **reparații videorecordinguri** se desfășoară atît la unitatea din calea Plevnei cît și la centrele din calea Moșilor nr. 59 și bd. Republicii nr. 57. O ultimă noutate : în perioada următoare cooperativa va închiria instituțiilor, pentru activitatea de videotecă, videocasetofoane și televizoare alb-negru și color.

Oferte de sezon la „Instalatorul"

— În această perioadă, ne informează tovarășul **Octavian Vasilescu**, președintele cooperativei **„Instalatorul"**, unitățile noastre oferă **o gamă variată de prestații specifice anotimpului cald.** Pentru început menționez activitatea de **reparații, revizii și modernizări la centralele termice și la hidrofoarele de la blocurile de locuințe** : tot acum este perioada optimă pentru reparații la izolațiile termice ale conductelor și aparatelor din centralele termice. Pentru aceste servicii, asociațiile de locatari se pot adresa unității din str. Berzei nr. 86, tel. 17.78.61. De asemenea, informez cititorii că am organizat **o nouă activitate, reparații de electropompe**, la centrul din str. Emil Bodnaraș nr. 69, tel. 78.21.90. Altă activitate intrată recent în nomenclatorul nostru de prestații este **instalarea mașinilor de spălat automate**, adică racordul la instalația de apă și realizarea circuitului separat de priză. Solicitanții se pot adresa unităților din șos. Pantelimon nr. 309, tel. 27.26.80, șos. Iancului 106, tel. 53.38.11 și str. M. Eminescu nr. 123, tel. 10.31.19. În cele 24 de unități ale cooperativei se primesc comenzi pentru reparații și desfundări ale instalațiilor de canalizare, inclusiv revizuirea și repararea robinetelor de la conductele de apă din subsolurile blocurilor și din apartamente. În final, o altă prestație de sezon : spălarea chimică a conductelor în interior și a elementelor de calorifer pentru înlăturarea depunerilor vegetale. Comenzile se primesc la tel. 16.74.02 și 16.73.29

Grupaj realizat de **Marian CIOBA**

Informația pe urmele unor sesizări

Fiul încă... rătăcitor

În aleea Vergului nr. 1, ne scriau cîțiva cetățeni, locuiește o femeie în vîrstă de circa 80 de ani. Fiul acesteia, în loc să o ajute, cum ar fi firesc, îi face zilele tot mai amare atît prin comportamentul lui în societate, cît și față de mama sa căreia îi pretinde să-i întrețină parazitismul. Ne-am convins, cu sprijinul organelor de miliție, de veridicitatea faptelor : Gheorghe Nicobei — căci despre el este vorba și care nici pe departe nu-i un adolescent, ci un om ajuns la 40 de ani — refuză, de peste 12 luni, să se încadreze în muncă, preferînd expedientele și chefurile în anturajul unor inși dubioși. Și cum sfaturile, vorba bună n-au dat rezultatele scontate, pentru viața parazitară pe care o duce, Gheorghe Nicobei a fost condamnat la 5 luni închisoare corecțională.

Abuzuri — ferm sancționate

Unul dintre membrii colectivului de muncă de la autobaza 6 ITA — CIUTMR, ne-a semnalat recent că în cadrul autobazei se petrec fapte cu caracter penal care, deși depistate, nu au fost urmate de măsurile ce se impuneau.

Într-adevăr, la această autobază șoferul Ion Halău, beneficiind de îngăduința impiegatului de mișcare Didona Andronescu, a folosit, în interes personal, un autovehicul aparținînd altei întreprinderi. Cum a fost posibil ? În primul rînd prin substituirea unei foi de parcurs a ITA — CIUTMR și apoi prin lipsa de exigență a șefului de coloană, Ion Mocanu.

Sesizarea nu a rămas fără replică. Atît directorul întreprinderii cît și secretarul comitetului de partid ne informează că Didona Andronescu, impiegatul auto, a fost mutată disciplinar la un alt loc de muncă ; Ion Mocanu, șeful de coloană, a fost schimbat din funcție, iar cazul șoferului Ion Halău a fost deferit organelor de cercetare penală. Prin aceste măsuri cărora li se mai adaugă și altele, ne asigură conducerea întreprinderii, activitatea Autobazei 6 a intrat pe un alt făgaș, al ordinii, disciplinei, corectitudinii.

Maria RĂDULESCU
Eugen EFTIMIU

INFORMAȚIA publicitate

Schimburi de locuință

SCHIMB apartament 4 camere etaj 2 Militari, pentru 3 sau 4 camere la curte sau bloc. 88.04.80 după orele 21. (6831)

SCHIMB apartament 4 camere, Balta Albă, pentru apartament 3 camere și garsonieră. Tel. 84.98.78 după ora 16. (3959)

SCHIMB două camere, antreu, bucătărie la curte, cu garsonieră confort 1 bloc. 49.72.34. (20–22).

SCHIMB apartament două camere Gara de Nord, pentru apartament două-trei camere șos. Titulescu, 1 Mai, împrejurimi. 49.00.33. (5875)

SCHIMB apartament 3 camere Bd. Șuțea – Ambrozie, pentru similar Drumul Taberei, Ghencea, Militari. 78.06.70. (5785)

CINCI camere, etaj I, stația metrou Leontin Sălăjan, pentru 4 camere zonă centrală Dorobanți, Ștefan cel Mare, Șoseaua 1 Mai, limitrofe. 43.82.17.

BERCENI (Brîncoveanu) două camere II, pentru 3 camere I. 83.27.41. (6352)

APARTAMENT două camere, etaj 1, încălzire, Colentina, pentru două-trei camere încălzire. Tel. 87.44.07. (6218)

ȘTRADA Stejarului, 3 camere decomandate, bloc mic, parc, pentru două, gaze, curte, semicentral. 47.80.30. (6200)

SCHIMB apartament două camere, conf. II, Pantelimon, pentru garsonieră bloc vechi, zona Foișor. Tel. 28.51.97. (6038)

GARSONIERĂ I, etaj inferior, pentru alta zona Rosetti sau alta centrală. 46.46.37 orele 12–21. (5898)

DOUĂ garsoniere Socului pentru un apartament 3 camere. Tel. 28.80.54.

Închirieri

CAUT garsonieră sau apartament nemobilat Tel. 51.49.56 după ora 17. (5571)

STUDENTA seral caut garsonieră nemobilată, zona Gara de Nord. – șos. Titulescu. 55.53.78.

FAMILIE ingineri căutăm apartament două camere, chirie lunar. 50.22.00 după ora 17. (5543)

OFERIM cameră mobilată la tînăr încadrat, nefumător. Tel. 53.70.11. (5943)

OFER garsonieră central, telefon, la student (ă). Tel. 19.22.43 seara. (5861)

INCADRAT caut garsonieră mobilată. Tel. 74.36.30. (5829)

FAMILIE tineri căutăm apartament două camere mobilat. Tel. 80.31.55. (6214)

Vînzări

VIND Trabant 601 limuzină. Tel. 84.12.82. (5986)

VIND Trabant 601/1979, stare perfectă. Tel. 67.60.89. (5873)

VIND Dacia 1310 fabricat 1984, rulată 5000 km. Tel. 10.09.19. (5813)

RENAULT 16, perfectă stare cu piese schimb. Tel. 25.15.57. (5994)

ȘKODA 120 L, tarc pliabil copii, cărucior (landou-sport). Tel. 42.14.31. (6244)

VIND Volkswagen convenabil și butelie aragaz. Tel. 25.07.93. (6233)

DACIA 1310 nouă, roșie albă lungă măsura 40–44. Tel.42.35.23. (6205)

VIND Fiat 850 Special, stare perfectă. Tel. 69.71.15. (6174)

DACIA 1100 originală, perfectă, 89000 km. Tel. 26.63.09; 971/2.99.12. (6132)

LADA 1200, km. 24000, multiple accesorii. Tel. 32.70.60. (6095)

VIND Renault Gordini demontat pentru piese, radiocasetofon stereo. Tel. 82.28.77. (6049)

VIND Oltcit Club zero km. Tel. 14.69.41. (6022)

ȘTEFAN cel Mare – Circ, două camere etaj 7. Tel. 10.30.56. (5527)

VIND convenabil apartament două camere (parchet) etaj 9, Policlinica Titan. Tel. 59.16.73. (5920)

VIND convenabil apartament conf. I sporit, două camere decomandate, convenabil. Tel. 30.42.06. (5915)

VIND garsonieră conf. I, Drumul Taberei. Tel. 26.69.53. (5800)

VIND urgent, central, cameră, antreu, bucătărie, singur curte, convenabil, 59.27.51. (5768)

APARTAMENT central, butelie voiaj, cort, Zenit, pompă auto, mulinete telescopice, electromotor, autotester, aspirator auto, teleobiectiv, anastman. 20.14.14. (5689)

VIND casă urgent. Tel. 31.73.30 (6229)

VIND urgent apartament două camere Piața Progresul. Tel. 85.04.13. (6215)

APARTAMENT, Villor, două camere decomandate, achitat, parchet, balcon, îmbunătățiri. Tel. 23.55.92 ; 13.44.86 între 18–20. (6167)

MOȘILOR 3 + cameră serviciu, bloc vechi, gaze, eventual cumpăr una – două camere, central. 43.15.62. (6176)

VIND urgent apartament două camere, zona Favorit. Tel. 25.37.23. (6079)

CONVENABIL, garsonieră conf. I, Berceni, bloc 4 niveluri, etaj III, achitată. Tel. 84.02.08. (6819)

VIND convenabil apartament cu 3 camere, conf. I, achitat, Drumul Taberei. Tel. 45.81.58. (6001)

CASĂ, parter-etaj, total sau parțial, lemne, la curte mare, central. 53.34.44 (17–22). (6544)

LUNI, 20 august ora 12, la Judecătoria Sector 3 din str. Sf. Vineri nr. 24, se vinde la licitație apartamentul 68 din str. Rebreanu 35-A, bloc M.36 A, sc. B, et. 7, compus din 3 camere, la prețul de 69.048 lei. (5626)

VIND urgent butelie aragaz. Tel. 42.58.30. (5944)

VIND garaj demontabil, perfectă stare. Tel. 17.34.97 după orele 17. (5897)

VIND butelie aragaz și topaz. Tel. 69.16.94 după ora 18. (6833)

VIND radiocasetofon nou și casete. Tel. 55.65.43. (5727)

MAȘINĂ de cusut Sanda electrică tip valiză. Tel. 55.16.65. (5621)

VIND butelie aragaz. Tel. 63.64.89. (623

VIND butelie aragaz. Tel. 53.51.23. (623

VIND butelie aragaz. Tel. 83.81.18. (6232)

ROCHIE albă ocazie brodată manual. Tel. 27.47.37. (6202)

VIND butelie aragaz. Tel. 65.39.71. (6196)

VIND casetofon Deck KD. A5 compatibil metal, două sisteme filtre Dolby și ANRS. 26.67.63. (6164)

DUBLU radiocasetofon Sharp 565, nou, convenabil. Tel. 18.49.79. (6152)

VIND canapea extensibilă, masă, scaune, frigider Saratov, îmbrăcăminte damă. Tel. 15.94.34. (6065)

URGENT, vînd dormitor Perla, covor persan motiv național, aspirator Buran 3, cuier hol, bibliotecă mică, taburete copii, dulap haine copii, galerii, perdele, alte lucruri casnice. Tel. 69.46.00. (6471)

VIND (cedez contract) garsonieră liberă Floreasca; mobilă dormitor panel, fotoliu pat, aragaz. Tel. 30.94.22 sau 79.47.97 orele 18–21. (6159)

PREDAU contract două camere calea Rahovei. Tel. 82.00.04 (5765)

VIND (predau contract) apartament conf. I, zona Giurgiului – Rezița. Tel. 29.25.98 după orele 16.30. (6169)

PREDAU contract (vînd) garsonieră conf. I, Mihai Bravu. Tel. 47.15.61. (5859)

VIND cort Litoral 4 persoane, vibrochen Peugeot. Tel. 89.44.55.

VIND convenabil Fiat 124. Tel. 45.14.51, după ora 17.

VIND casă 3 camere, dependințe, garaj. Tel. 80.82.95, după ora 16.

PREDAU contract (vînd) garsonieră conf. 2 Piața Moghioroș. 45.89.19. (5628)

PREDAU contract garsonieră spațioasă, baie, bucătărie, etaj III, zona Piața Minis, achitat 70%. Tel. 65.91.10. (5354)

Cumpărări

CUMPĂR Trabant 601 accidentat, uzat. Tel. 69.32.66. (5926)

Legitimații declarate nule prin pierdere

pe numele: Mocanu Dumitru, Grosu Vica, Marinescu Ion, Slav Cezar, Gherguș Sandu, Diaconu Neculai, Ioniță Ion, Nica Caterina, Tîrlea Gheorghe, Ștîrloagă Alexandru, Scarlat Marin, Gheorghiu Vasile, Ambrozie Constantin, Dragomir Vasile, Mihai Ștefan, Duță Victor, Vasile Constantin, Dobrescu Constantin, Bodan Alexandru, Cimpoieru Florea, Tudor Ioan, Rabeja Rodica, Voicu Ștefan, Iatan Elisabeta, Ionescu Maria, Marcu Rada, Apalaghiei Adriana, Hagiu Constantin, Stancu Ion, Cumpănașu Ioana, Florea Maria, Pandele Vasilica, Badea Vasile, Burduja Anghelina, Mihalu Stelian, Ștefan Elena, Lăcătuș Ștefan, Ștefănescu Maria, Ștefănescu Gheorghe, Paraschiv Gheorghe, Crețu Marian, Dobrogeanu Elena, Condurățeanu Adriana, Argint Andrei, Miron Adriana, Ioniță Mihai, Iancu Vasile, Mincu Marin, Toma Lucia, Aposteanu Alexandru, Ioan Adrian, Ristea Valentin, Ungureanu Petrea, Niculaie Gigi, Tudorache Mihail, Stoica Nicu, Mirea Lucia, Helgiu Elena, Uzum Mihalache, Teodorescu Gheorghița, Ion Ion, Popovici Cecilia Elena, Enache Marian, Costache Anton, Zamfir Gheorghe, Zamfir Maria, Constantinescu Nicolae, Marcu Ion, Hera Ion, Toma Constantin, Nica Eugen, Cocan Alexandru, Lupulescu Mihaela, Vlădulescu Gheorghe, Dincă Vasile, Nedelcu Costică, Marin Gheorghe, Benea Marin, Mihăilă Dolnița, Feraru Ion, Nicolae Gheorghe, Andrianu Tudorel, Popescu Marin, Preda Ion, Barbu Ioana, Ancu Maria, Moga Gheorghe, Băjan Marinela, Ciurică Rusu Constantin, Preda Filoftela, Vicoleanu Elena, Colfescu Eugenia, Dragomir Mitrofan, Dumitrescu Anca, Iliuță Ion, Stoian Ion, Enache Ion, Berbec Elena.

PIERDUT legitimație cămin pe numele : Moise Florentina, Dinulescu Camelia, Dicu Constanța, Mihăescu Daniela-Anda, Dumitrescu Lorenzina. Se declară nule.

PIERDUT proces verbal predare – preluare – recepție locuință proprietate personală eliberat de ICVL pe numele Gordaș Dumitru. Il declar nul. (5821)

PIERDUT legitimație și ecuson serviciu pe numele Olenici Emilia. Le declar nule. (5814)

PIERDUT contract închiriere eliberat de ICRAL Vitan pe numele Munteanu Romeo. Il declar nul. (5745)

PIERDUT contract închiriere eliberat de ICRAL Giulești pe numele Minea Vasilica. Il declar nul. (5645)

PIERDUT ecuson serviciu pe numele Muscaliu Marian. Il declar nul. (5636)

PIERDUT certificat de calificare gr. I, seria D.m. 636/31.12.1973 în meseria operator mase plastice pe numele Tănase Nastasia. Il declar nul. (5614)

PIERDUT contract închiriere eliberat de ICRAL Vitan pe numele Bădălău Virgil Ștefan. Il declar nul. (5613)

PIERDUT chitanță ONT nr. 286248 pe numele Ion Radu Bogdan. O declar nulă. (6258)

PIERDUT contract închiriere nr. 269/7.05.1983 eliberat de ICRAL Cotroceni pe numele Botea Niculae. Il declar nul. (6226)

PIERDUT ecuson și delegație controlor ITB pe numele Fița Sorin. Le declar nule. (6883)

PIERDUT legitimație, ecuson serviciu pe numele Ararău Viorel. Le declar nule. (5999)

PIERDUT în ziua de 3 august în str. Cîmpia Turzii cățeluș neagră, talie foarte mică, vîrful lăbuțelor albe și coada scurtă. Ofer recompensă. Tel. 13.77.22. (6694)

I.C.L. Mobila declară nulă fiind pierdută fila CEC seria A.8 nr. 394750. (6292)

Diverse

SCUMPULUI meu soț dr. Jenna Valentin, îi urez cu ocazia zilei de naștere multă sănătate, fericire și tradiționalul „la mulți ani". Aceeași Mary. (7255)

INCADRAT nefumător caut garsonieră eventual pensiune completă. Tel. 88.16.09. (5831)

HAINE piele, cojoace vitaminizăm, vopsim, maistru autorizat Moldovan, str. Ștefan Furtună nr. 83. Tel. 16.32.53. (5652)

OPERA ROMÂNĂ DIN BUCUREȘTI organizează concurs la data de 17.09.1984, pentru ocuparea următoarelor posturi :

— secretar literar muzical ;

condiții : studii superioare de specialitate ; domiciliul stabil în București.

— coriști — voci bărbătești ;

domiciliul stabil în București.

Încadrarea se face în condițiile Legii nr. 12/1971.

Relații la telefon : 14.69.80.

Decese

NELU (Ionel) soț, Puiu fiu, Paula nora, Ruxandra nepoată, copleșiți de durere anunță încetarea fulgerătoare din viață după o scurtă și grea suferință a iubitei și neprețuitei **VERA PENCIOIU** om de o deosebită structură sufletească, sincer, devotat și generos. Corpul defunctei depus în capela cimitirului Belu. Înhumarea în ziua de 9 august ora 14 cimitirul Tudor Vladimirescu — Antiaeriană. (7561)

FAMILIA anunță cu durere decesul dragului lor **OPRESCU ANGHEL**. Înhumarea are loc joi 9 august 1984, orele 13 la cimitirul Sf. Vineri.

12 august 1984

TRAGERE EXCEPȚIONALĂ

PRONOEXPRES

se atribuie cîștiguri în

BANI, AUTOTURISME, EXCURSII în U.R.S.S.

Cîștiguri pe 13 categorii, între care și autoturisme **„DACIA 1300"** !

Mai puteți obține însă și excursii în U.R.S.S., precum și bani, participînd la **TRAGEREA EXCEPȚIONALĂ PRONOEXPRES de duminică 12 august 1984 !**

Se extrag 42 de numere, între care vă dorim să se afle și ale dv. !

SPORT

JOCURILE OLIMPICE DE VARĂ

Sporește zestrea de medalii a sportivilor români

● Ieri, argint pentru ECHIPA FEMININĂ DE FLORETĂ și pentru halterofilul ȘTEFAN TAȘNADI ; bronz pentru judocanul MIRCEA FRĂȚICĂ.

● La box, Mircea Fulger are asigurat „bronzul", dar luptă mai departe pentru argint sau aur. ● Flotila noastră de caiac-canoe, calificată și în probele de 1 000 m ● Totalul medaliilor noastre după 10 zile de întreceri : 36 (16 de aur, 12 de argint, 8 de bronz).

LOS ANGELES 8 (Agerpres). Cea de-a zecea zi a Jocurilor Olimpice de vară de la Los Angeles a fost marcată de alte noi succese ale sportivilor români, care se afirmă puternic la această mare întrecere a sportului mondial. Concursurile zilei a 10-a au adus delegației sportive a țării noastre încă trei medalii — **două de argint**, prin **echipa feminină de floretă (Elisabeta Guzganu, Aurora Dan, Monica Veber, Rozalia Oros și Marcela Moldovan-Zsak)** și **Ștefan Tașnadi**, la **haltere**, categoria 110 kg, precum și **una de bronz**, cîștigată de **judocanul Mircea Frățică**, în limitele categoriei 78 kg.

Întrecerile finalelor de SCRIMĂ, găzduite de sala „Terrace Theater" au avut printre protagoniste și pe floretistele romînce, ocupante ale locului secund și vicecampioane olimpice în proba pe echipe. După o calificare fără probleme în sferturile de finală, echipa României a întîlnit formația S.U.A., de care a dispus clar, 8—4 (Marcela Moldovan-Zsak — 3 victorii, Rozalia Oros și Monica Veber — cîte 2 victorii, Aurora Dan — 1 victorie). În semifinale, disputa a fost acerbă. România a reușit o victorie splendidă în fața selecționatei Franței una dintre marile favorite ale competiției, cu scorul de 8—7, prin asalturile cîștigate de Marcela Moldovan-Zsak — 3, Aurora Dan și Rozalia Oros — cîte 2, și Monica Veber — 1, în timp ce R.F. Germania a dispus de Italia la limită, la scor egal: 8—8 departajarea făcîndu-se după criteriul numărului de tușe : 62—63.

În finală, formația R.F. Germania a cîștigat cu 9—5 în fața floretistelor romînce, prin victoriile realizate de Christiane Weber — 3, Cornelia Hanisch — 3, Sabine Bischoff — 1, Zita Funkenhauser — 2. Punctele formației române au fost realizate de Rozalia Oros — 3, Marcela Moldovan-Zsak și Aurora Dan cîte 1.

Alcătuită din scrimere tinere — doar Aurora Dan are o experiență competițională mai îndelungată — echipa României a obținut la actuala ediție a Jocurilor Olimpice de vară un succes remarcabil, care se înscrie în tradiția floretei feminine din țara noastră, de patru ori medaliată olimpică în proba pe echipe la edițiile trecute, și avînd în palmares numeroase alte trofee în celelalte competiții internaționale de anvergură.

Iată clasamentul final al probei feminine de **floretă pe echipe : 1. R.F. GERMANIA, 2. ROMÂNIA ; 3. Franța ; 4. Italia ; 5.** R.P. Chineză: **6.** S.U.A; 7. Marea Britanie; 8. Japonia.

Competiția de **HALTERE** a continuat la „Gersten Pavilion", unde s-au desfășurat întrecerile categoriei **110 kg**, în cadrul căreia sportivul român **Ștefan Tașnadi** a cucerit o nouă medalie — **de argint** — pentru delegația sportivă a țării noastre, clasîndu-se pe locul secund, cu un total de 380 kg. Aceasta a fost cea de-a 8-a medalie obținută de halterofilii români la actuala întrecere a Jocurilor.

La stilul smuls, italianul Norberto Oberburger a reușit să ridice haltera cîntărind 175 kg, în timp ce principalii săi contracandidați, Ștefan Tașnadi (România) și Guy Carlton (S.U.A.) s-au oprit la 167,5 kg. Între acestia doi s-a dat pînă în final o interesantă luptă pentru locul secund, italianul Oberburger desprinzîndu-se la **stilul aruncat**, unde a reușit 215 kg. Disputa pentru medalia de argint s-a încheiat cu victoria merituosului nostru halterofil care a ridicat 212,5 kg, în timp ce Carlton n-a putut depăși 210 kg.

Iată clasamentul final al categoriei 110 kg: 1. **NORBERTO OBERBURGER** (Italia) — 390 **kg (175 kg plus 215 kg); 2. Ștefan Tașnadi** (România) — **380 kg (167,5 kg plus 212,5 kg); 3.** Guy Carlton (S.U.A.) — 377,5 **kg** (167,5 **kg** plus 210 **kg**).

La „Eagles Nest Arena", competiția de JUDO a programat întrecerile la categoria 78 **kg, la care au fost înscriși cei mai mulți concurenți, fiind necesare chiar preliminarii pentru formarea tablourilor. Într-o companie valoroasă, sportivul român Mircea Frățică a realizat o nouă premieră pentru delegația țării noastre, cucerind prima medalie — de bronz — pentru judo-ul românesc la Jocurile Olimpice.**

Mircea Frățică a obținut o victorie înainte de limită în fața lui Gichung-Tai Li (Hong Kong), cîștigînd apoi, tot prin ippon, meciul cu Paul Diop (Mali). Alte două succese (prin yuko în fața suedezului Per Kjelling și prin koka în întîlnirea cu Jorge L. Bonnetgn din Porto Rico) i-au adus judocanului român calificarea în faza finală unde l-a întîlnit pe principalul favorit al categoriei, Frank Wienke (R. F. Germania).

Meciul a fost extrem de echilibrat, nici unul dintre cei doi concurenți nereușind desprinderea pe tabela de scor. La sfîrșitul întîlnirii, arbitrii au acordat victoria lui **FRANK WIENKE**, care a obținut în final medalia de aur **(Neil Adams** — Marea Britanie — a ocupat locul 2). În întîlnirea pentru **medalia de bronz, Mircea Frățică** a obținut succesul la puncte în fața japonezului Hiromitsu Takano, aflat și el printre favoriți.

Ajuns în faza sferturilor de finală, turneul olimpic de BOX a programat la „Memorial Sports Arena" meciuri interesante, printre cei mai aplaudați învingători ai zilei aflîndu-se și pugilistul român **Mircea Fulger** (categoria ușoară), care a dispus clar la puncte (decizie 5—0) de tunisianul Lotfi Belkhir, avînd asigurată medalia de bronz. Pugilistul român a obținut astfel o meritată calificare în semifinalele competiției, unde îl va întîlni pe Dhawee Umponmaha (Thailanda).

Ieri, pe lacul Casitas, în seriile probelor de 1000 m la **CAIAC-CANOE**, toate echipajele noastre s-au calificat pentru fazele următoare.

Premiere românești

● În competițiile de haltere, pînă acum sportivii români s-au comportat bine în întrecerile internaționale de anvergură, cucerind medalii și... aprecieri din partea specialiștilor. Dar la Jocurile Olimpice încă nu reușisem, prin nici un reprezentant să cîștigăm unul din primele trei locuri. Iată că acum, la Los Angeles, **Gelu Radu** a... spart gheața, a obținut prima medalie a halterofililor noștri (și, totodată, prima a României, ceea ce s-a dovedit de bun augur !) și, după aceea, au mai curs pur și simplu încă 7 ! Bilanțul înaintea ultimei categorii de azi ? Două de aur, cinci de argint și una de bronz.

● Luni seara, printre spectatorii turneului de box, Cassius Clay, care a urmărit cu viu interes meciul de la cat. semimijlocie dintre americanul **Breland** și tînărul pugilist român **Rudel Obreja**. De menționat că în ciuda eșecului suferit, Obreja a boxat foarte bine, deloc impresionat de reputația adversarului, cum precizează agențiile de presă. Am dori să precizăm că Mark Breland este campion mondial de amatori și are în palmaresul său alcătuit din 108 meciuri... 107 victorii !

● Apropo de Rudel Obreja și de recordul său stabilit la J.O. (primul k.o.), să nu uităm că ieri, în seriile probei de 1000 m la canoe dublu cuplul nostru **Patzaichin — Simionov** a realizat cea mai categorică victorie de pînă acum la lacul Casitas, lăsînd cel de-al doilea echipaj la o distanță de 12 secunde !

● Interesantă și semnificativă paleta disciplinelor sportive în care reprezentanții României s-au comportat foarte bine, numărîndu-se printre medaliați. Haltere, gimnastică, tir, canotaj, atletism, lupte, natație și ieri s-au adăugat boxul, judo-ul și scrima. Așteptăm caiac-canoe, handbal și gimnastica ritmică. Deci, medalii la toate disciplinele la care participăm ! Ar fi cel mai frumos record...

BREVIAR

BĂIEȚII LA ÎNĂLȚIME... ÎN BAZIN. În cursul competiției olimpice de natație au fost stabilite 10 noi recorduri mondiale și 3 europene, toate în probele masculine. Printre principalii performeri s-au aflat canadianul Alex Baumann, cu două noi recorduri, la 200 m mixt și 400 m mixt, australianul Jon Sieben, care și-a îmbunătățit cu aproape 4 secunde cea mai bună performanță personală în proba de 200 m fluture, precum și vest-germanul Michael Gross, la 200 m liber, unde a stabilit un nou record mondial, și la 100 m fluture, cursă în care a îmbunătățit recordul Europei.

MEDALIE DE... CIOCOLATĂ. Pentru a-l consola după eliminarea din concurs, datorită unei ratări la stilul aruncat, prietenii halterofilului american Kevin Winter i-au făcut cadou o medalie de ciocolată. Darul l-a bucurat pe Winter, care... renunțase la dulciuri de multă vreme, pentru a reuși să rămînă la greutatea de concurs — 82,5 kg.

O PREMIERĂ ÎN SPRINTUL OLIMPIC. Jamaicanul Don Quarrie a stabilit un prim record în probele de sprint, el fiind primul alergător pe distanțe scurte care participă pentru a cincea oară la J.O. În vîrstă de 33 de ani, Quarrie, medaliat pînă în prezent cu aur, argint și bronz la precedentele ediții, s-a înscris în proba de 200 m plat a concursului de atletism.

O NOUĂ DESCALIFICARE PENTRU DOPAJ. În celebrul parc de distracții „Dysneyland", care se întinde pe o suprafață de 28 de hectare în apropiere de Los Angeles, au început Jocurile Olimpice ! Este vorba de un desen animat de lung metraj, în care evoluează binecunoscutele personaje ale filmelor lui Walt Disney : Mickey Mouse, *președintele Comitetului de organizare,* Donald Duck, *cel ce pronunță discursul inaugural, aducînd un vibrant omagiu lui* Noe, *renovatorul Jocurilor,* Felix motanul, *ultimul schimb al ștafetei flăcării olimpice,* Gouffy, *primul campion olimpic, în proba de 100 m, bineînțeles, și* Baloo, *ursul din „Cărțile junglei", marele favorit al competiției de lupte libere. În schimb,* Popeye, *halterofilul, nu și-a văzut răsplătite eforturile, fiind găsit pozitiv la controlul antidoping. Substanța interzisă decelată la analize a fost, firește, spanacul...*

A 105-A OARĂ CONSECUTIV! Învingător detașat în proba de 400 m garduri, atletul american Edwin Moses *a stabilit, la 30 de ani, un record greu de egalat : cîștigînd finala olimpică, Moses a obținut a 105-a victorie consecutivă.*

DUPĂ 20 DE ANI. Nu ne referim la volumul lui Al. Dumas, ci la succesul realizat de finlandezul Arto Haerkoenen *în proba de aruncarea suliței care a reînnodat (ultima medalie de aur a Finlandei la aruncarea suliței fusese obținută de Pauli Nevala, la Tokio, acum 20 de ani) o tradiție a atleților din „Țara celor 1000 de lacuri" în această specialitate, tradiție începută de celebrul Nykalainen, campion olimpic la Helsinki, și în cinstea căruia la stadionul olimpic din Helsinki a fost construit un turn avînd înălțimea egală cu performanța realizată în concurs !*

Simplu și... scurt

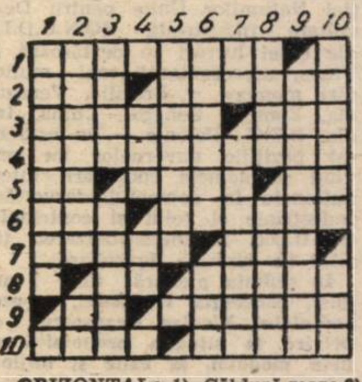

ORIZONTAL: 1) Căldură mare 2) Lichid — Muscă... nobilă (pl.) 3) Barcă — Plecat 4) Stăruință 5) Notă muzicală — Perdea — Rele! 6) Stăpînul... somnului — Încercuiri 7) Boală febrilă — Curbă 8) Soțul ei — Amuletă 9) Ustensilă — Delicate 10) Act de cultură — Muncitor tipograf.

VERTICAL: 1) Jocheu (pl.) 2) Munți în Transilvania — Măsură agrară 3) Cîntec de leagăn — Impresie 4) Tradus de Nă eri ! — Ulcior (reg.) 5) Chirigiu 6) Uneuros — Fizica pe jumătate ! 7) Albă la mijloc! — Pasaj 8) Operă de Verdi — Înzestrat 9) Hrănitoare 10) Bine dispuși — Se injectează.

HORIA GLINIASTEI

Dezlegarea careului apărut în ziarul de luni 6 august

Orizontal : 1) ZEFLEMEA 2) [illegible]F — AR — TI 3) ROB — IM — EDA 4) CARAGIALE 5) AMUZANT — RG 6) SATIRA — SIL 7) RADU 8) IB — BAREM 9) CARICATURA 10) ILARITATE.

Memento

AUGUST ELIBERATOR (spectacol de sunet și lumină) — prezintă Teatrul Mic în **Rotonda scriitorilor din Cișmigiu, ora 21.**
„MUZICA ROMÂNEASCĂ: PATRU DECENII DE ÎMPLINIRI" (spectacol de sunet și lumină); RECITAL TUDOR BRANIȘTE (vioară); Iosif Ion Prunner (pian) — **Rotonda Ateneului Român, ora 20.**
FATA DIN ANDROS — **Teatrul Național**, sala **Atelier** (14.71.71), ora 19.30.
O ZI DE ODIHNĂ — prezintă Teatrul „Lucia Sturdza Bulandra" la **Complexul sportiv Lacul Tei**, ora 20.30.
MITICĂ POPESCU — **Teatrul Mic** (14.70.81), ora 19.30.
STOP PE AUTOSTRADĂ — **Teatrul Foarte Mic** (14.09.05), ora 20.
ANONIMUL VENEȚIAN — **Teatrul Giulești**, sala **Majestic** (14.72.34), ora 19.30.
CONSTELAȚIA BOEMA — Teatrul „C. Tănase", **Grădina Boema**, ora 19.30.
MINISPECTACOL DE DIVERTISMENT ȘI FILM — Teatrul „C. Tănase", **Grădina Cărăbuș** (str. Batiște nr. 14), ora 19.45.
BUCUROȘI DE OASPEȚI — **Ansamblul artistic „Rapsodia Română"** (13.13.00), ora 18.30.
ÎNTRE CAFTAN ȘI SMOKING **Teatrul Evreiesc** (20.39.70), ora 18.30.

★

TINEREȚEA PATRIEI, TINEREȚEA NOASTRĂ — **Scala** (11.03.72) — 9, 11.15 13.30, 15.45, 18, 20.
EVADAREA — **Victoria** (16.28.79) — 9, 11.15, 13.30, 15.45, 18, 20.
CLIPA — **Central** (14.12.24) — 9, 12, 16, 19.
ACTORUL ȘI SĂLBATICII — **Lumina** (14.74.16) — 9, 12.15, 16, 19.15.
ALARMĂ ÎN DELTĂ — 9, 10.45, 12.30, 14.15 ; ATUNCI I-AM CONDAMNAT PE TOȚI LA MOARTE — 16.30, 19 — **Doina** (16.35.38).
B. D. LA MUNTE ȘI LA MARE — **Buzești** (50.43.58) — 15, 17, 19.
B. D. ÎN ALERTĂ — **Union** (13.49.04) — 9.30, 11.30, 13.30, 15.45, 18, 20.
CA-N FILME — **Ferentari** (80.49.85) — 15.30, 17.30, 19.30.
TITANIC VALS — **Drumul Sării** (31.28.13) — 15.30, 17.30, 19.30.
PROBA DE MICROFON — **Cotroceni** (49.48.48) — 15, 17.15, 19.30.
NEA MARIN MILIARDAR — **Viitorul** (10.67.40) — 15.30, 17.30, 19.30.
CERUL N-ARE GRATII — **Popular** (35.15.17) — 15, 17.15, 19.30.
ȘAPTE BĂIEȚI ȘI O ȘTRENGĂRIȚĂ — **Munca** (21.50.97) — 15, 17.15, 19.30.
CALCULATORUL MĂRTURISEȘTE — **Flacăra** (20.33.40) — 15, 17, 19.
STRĂINUL — **Arta** (21.31.86) — 9, 12, 16, 19.
ȘTEFAN CEL MARE — **Progresul** (23.94.10) — 15.30, 19.
CAMPIONUL — **Sala Mică a Palatului** (15.73.72) — 17.15, 20.
PIANKE — **Timpuri Noi** (15.61.10) — 9, 11, 13.15, 15.30, 17.45, 20.
CĂPITANUL NEGRU — **Capitol** (16.29.17) — 9, 11.15, 13.30, 15.45, 18, 20.
DUMINICĂ ZBUCIUMATĂ — **Grivița** (17.08.58) — 9, 11.15, 13.30, 16.45, 18, 20.
CĂLĂREȚII DE DUMINICĂ — **Lira** (31.71.71) — 15.30, 18.
NAVA AERIANĂ — **Pacea** (60.30.85) — 15.30, 17.30, 19.30.
SALUTĂRI CORDIALE DE PE TERRA — **Miorița** (14.27.14) — 9, 11.15, 13.30, 15.45, 18, 20.
RĂFUIELI PERSONALE — **Cosmos** (27.54.95) — 9.30, 11.30, 13.30, 15.30, 17.30, 19.30.
CINEVA CA TINE — **Patria** (11.86.25) — 9, 11.30, 14, 16.15, 18.15, 20.15.
LOVITURA FULGERĂTOARE — **Studio** (59.53.15) — 10, 12, 14, 16, 18, 20 ; **Luceafărul** (15.87.67) — 9, 11, 13.15, 15.15, 17.30, 19.45.
LANȚUL AMINTIRILOR — **București** (15.61.54) — 9, 12.15, 16, 19.15.
LUPII MĂRILOR — **Festival** (15.63.84) — 9, 11.15, 13.30, 15.45, 18, 20 ; **Favorit** (45.31.70) — 9, 11.15, 13.30, 15.45, 18, 20.15; **Melodia** (11.13.49) — 9, 11.15, 13.30, 15.45, 18, 20.
MARFĂ FURATĂ — **Feroviar** (50.51.40) — 9, 11.15, 13.30, 15.45, 18, 20 ; **Aurora** (35.04.66) — 9, 11.15, 13.30, 15.45, 18, 20.
LEGENDA CĂLĂREȚULUI SINGURATIC — **Dacia** (50.35.94) — 9, 11.15, 13.30, 15.45, 18, 20.
OMUL ȘI FIARA — **Giulești** (17.55.46) — 9, 12, 16, 19 ; **Tomis** (21.49.46) — 9, 12, 16, 19.
YANKEII — **Floreasca** (33.29.71) — 9, 12, 16, 19.
MARTORUL ȘTIE MAI MULT — **Volga** (79.71.26) — 9, 11.15, 13.30, 15.45, 18, 20.
ROCKY II — **Modern** (23.71.01) — 9, 11.15, 13.30, 15.45, 18, 20.15.
COBRA SE ÎNTOARCE — **Cultural** (83.50.13) — 9, 11.15, 13.30, 15.45, 18, 20.15.
PAR ȘI IMPAR — **Flamura** (85.77.12) — 9, 11, 13.15, 15.30, 17.45, 20.

GRĂDINI

CAMIONUL DE CURSĂ LUNGĂ — **Arta** (21.31.86) — 20.45.
MARFĂ FURATĂ — **Aurora** (35.04.66) — 20.45 ; **Feroviar** (50.51.40) — 20.45.
LA NORD PRIN NORD VEST — **Capitol** (16.29.17) — 20.45.
VIZITA LA DOMICILIU — **Lira** (31.71.71) — 20.45.
LOVITURĂ FULGERĂTOARE — **Luceafărul** (15.87.67) — 20.45.
NAUFRAGIUL — **Modern** (23.71.01) — 20.45.
SALAMANDRA — **Parc Hotel** (17.06.58) — 20.45.
ROIUL — **Tomis** (21.49.46) 20.45.

40 23 AUGUST 1944-1984

ROMÂNIA DE AZI ÎN LUME: Înalt prestigiu

pentru țară, pentru strălucitul ei conducător

Acțiuni exemplare pentru cauza dezarmării și securității internaționale

„Noi considerăm că problema fundamentală a zilelor noastre este aceea a opririi cursei înarmărilor, și îndeosebi a înarmărilor nucleare, trecerea la dezarmare, și în primul rînd la dezarmare nucleară, eliminarea rachetelor cu rază medie de acțiune din Europa și a tuturor armelor nucleare, asigurarea unei păci trainice în întreaga lume".

NICOLAE CEAUȘESCU

Caracterizîndu-se printr-o înaltă responsabilitate față de interesele poporului român, — pe care apropiata sărbătorire a celui de-al 40-lea an al libertății sale îl găsește angajat cu toate forțele într-o impresionantă operă constructivă, în edificarea societății socialiste multilateral dezvoltate — față de cauza păcii și prosperității tuturor popoarelor, politica externă a țării noastre acordă o însemnătate cu totul excepțională problemelor dezarmării și securității. În condițiile în care arsenalele militare ale statelor, în special cele ale marilor puteri, au acumulat uriașe cantități de arme — în primul rînd nucleare, avînd o extraordinară forță de distrugere — **România, conștientă de gravitatea pericolului creat, atrage atenția, prin glasul secretarului general al partidului, președintele Republicii, tovarășul Nicolae Ceaușescu, ilustră personalitate a vieții politice internaționale, asupra cerinței ca rațiunea să prevaleze, ca popoarele, prin forța lor unită, să împiedice cursul periculos al evenimentelor mondiale spre confruntare și conflict.**

Nu o dată, strălucitul conducător al României socialiste, tovarășul Nicolae Ceaușescu, a subliniat faptul că **o autentică securitate, în Europa și în întreaga lume, reclamă abolirea politicii de forță și a manifestărilor politicii de dominație, renunțarea la echilibrul bazat pe existența blocurilor militare, un nou tip de raporturi internaționale, întemeiat pe respectul independenței și suveranității tuturor popoarelor.** România a arătat în cadrul unor importante forumuri și reuniuni internaționale că, de fapt, politica de înarmări creează un fals sentiment de securitate, că nu se poate asigura în nici un caz evitarea conflictelor sporindu-se stocul de arme existent, capabil și așa să distrugă de mai multe ori întreaga noastră planetă, ci, dimpotrivă, este necesar să se angajeze negocieri constructive, între toate statele și în primul rînd între U.R.S.S. și S.U.A., în vederea trecerii la măsuri efective de dezarmare.

Încetarea cursei înarmărilor constituie în prezent o cerință pusă pe primul plan al actualității internaționale de răspundere față de viitorul civilizației umane, de exigențele asigurării păcii și securității, ale dezvoltării largi a cooperării între toate statele lumii. Luînd în considerare că toate statele sînt egal îndreptățite să vegheze la garantarea securității lor, soluția care se impune este aceea a **asigurării echilibrului militar necesar nu prin amplificarea înarmărilor, ci prin reducerea acestora în cadrul unor măsuri efective de dezarmare.** În această privință sînt bine venite toate acele acțiuni și inițiative care își propun să diminueze încordarea existentă pe plan internațional, să favorizeze un curs pozitiv relațiilor dintre state, să ducă la normalizarea raporturilor dintre națiuni, la întărirea încrederii.

În decursul ultimilor ani, rod al gîndirii și acțiunii clarvăzătoare, de exemplară principialitate și responsabilitate față de viitorul umanității, România a fost, după cum se cunoaște, inițiatoarea unor importante propuneri în cadrul unor forumuri internaționale, în special în cadrul O.N.U. și al reuniunilor europene de la Madrid și Stockholm, care s-au bucurat de o largă audiență internațională. Țara noastră a propus soluționarea pașnică a conflictelor, reducerea bugetelor militare, retragerea trupelor aflate pe teritorii străine, desființarea bazelor militare create pe teritoriul altor state, transformarea Balcanilor într-o zonă a păcii și, ca un element esențial al acestei acțiuni, organizarea unei reuniuni balcanice la nivel înalt. Totodată, România a preconizat adoptarea unor măsuri de creștere a încrederii între statele aparținînd celor două alianțe militare, tinzînd spre îmbunătățirea climatului internațional, spre lichidarea surselor de tensiune și în final spre eliminarea celor două blocuri militare opuse. În actualele condiții, deosebit de complexe, ale situației internaționale, cînd amplasarea de către S.U.A. a rachetelor cu rază medie de acțiune și, ca urmare, trecerea de către U.R.S.S. la contramăsurile nucleare anunțate, creează pericolul unei noi escaladări a cursei înarmărilor, țara noastră se pronunță cu consecvență pentru reluarea tratativelor de la Geneva și convenirea unor soluții constructive care să asigure un echilibru al raportului de forțe între cele două părți la un nivel cît mai scăzut al înarmărilor și să deschidă calea reducerii și lichidării totale a oricăror arme nucleare.

O idee esențială pe care țara noastră, președintele său, tovarășul Nicolae Ceaușescu, o subliniază în mod deosebit în ultimele luări de poziție ale României pe plan internațional este aceea că **este imperios necesar să se asigure tuturor statelor membre ale celor două alianțe posibilitatea de a contribui la succesul negocierilor, de a participa la elaborarea unor soluții constructive care să ducă la diminuarea încordării internaționale, la reluarea cursului spre colaborare și destindere.** În concepția României, enunțată în repetate luări de poziție pe plan internațional, în interviurile acordate de tovarășul Nicolae Ceaușescu unor publicații de peste hotare, se impune cu necesitate ca problema reluării negocierilor sovieto-americane să fie abordată nu ca o problemă exclusiv bilaterală, interesînd numai cele două mari puteri ale lumii, ci ca o problemă vitală, de interes comun, afectînd direct toate țările și popoarele. O importanță dintre cele mai mari o capătă în actualul moment politic poziția țărilor europene care nu pot rămîne indiferente față de noile evoluții ale situației internaționale și care trebuie să facă totul pentru a împiedica noile măsuri de înarmare, crearea unor noi surse de conflict și sporirea pericolului militar.

În condițiile în care toate popoarele își manifestă speranța reluării unui curs pozitiv în relațiile mondiale, contribuția României socialiste în problemele păcii și dezarmării se înfățișează, în toată plenitudinea sa, ca o contribuție esențială la îmbunătățirea climatului internațional, la evitarea pericolului de război și, în primul rînd, a unei catastrofe nucleare care ar afecta practic întreaga noastră planetă. **Largul prestigiu internațional de care se bucură poziția țării noastre, activitatea și inițiativele strălucite ale președintelui NICOLAE CEAUȘESCU, puse în slujba cauzei păcii și securității popoarelor, reprezintă o mărturie de netăgăduit a valorii demersului românesc pentru pace, pentru dezarmare și securitatea internațională, pun în lumină, încă o dată, importanța și utilitatea acțiunii hotărîte a conducătorului României socialiste pentru a evita pericolul confruntărilor armate.** Este convingerea fermă a României socialiste că efortul conjugat al opiniei publice, al popoarelor, al celor mai înaintate forțe ale lumii, poate impulsiona convenirea unor soluții constructive în problemele păcii și dezarmării, asigurîndu-se astfel liniștea și securitatea popoarelor, reluarea cursului pozitiv spre cooperare, garantarea independenței și suveranității naționale a tuturor statelor lumii.

Conf. univ. dr. VICTOR DUCULESCU

Concepția președintelui Nicolae Ceaușescu cu privire la căile soluționării problemelor economice grave care confruntă omenirea

prezentată la Conferința Generală a O.N.U.D.I.

VIENA — În cadrul dezbaterilor generale ale celei de-a IV-a Conferințe Generale a Organizației Națiunilor Unite pentru Dezvoltare Industrială (O.N.U.D.I.), ale cărei lucrări se desfășoară la Viena, reprezentanții mai multor țări membre — Brazilia, Venezuela, Zambia, Senegal, China, India, R.F.G., Polonia — au prezentat pozițiile guvernelor lor privind problemele cooperării internaționale în domeniul dezvoltării industriale și rolul și contribuția O.N.U.D.I. la industrializarea țărilor în curs de dezvoltare.

În ședința plenară din 7 august, concepția României, a președintelui Nicolae Ceaușescu cu privire la situația economică pe plan mondial, la căile și mijloacele de soluționare a problemelor grave care confruntă popoarele lumii, de depășire a fenomenelor de criză, de reducere și eliminare treptată a decalajelor dintre țările industrializate și cele în curs de dezvoltare, de instaurare a noii ordini economice internaționale a fost prezentată pe larg de șeful delegației române.

Subliniind importanța pe care România o acordă conferinței O.N.U.D.I. — reuniunea economică majoră organizată în acest an sub egida O.N.U. — reprezentantul român a arătat că lucrările sînt marcate de menținerea și amplificarea crizei economice mondiale, de escaladarea — fără precedent — a cursei înarmărilor, care pune în grav pericol pacea și securitatea mondială.

În concepția președintelui României — a subliniat vorbitorul — starea negativă din economia mondială reclamă instaurarea unei cooperări reale, între toate țările, bazată pe principiile egalității și echității, singura în măsură să contribuie la soluționarea problemelor majore și urgente care confruntă toate țările, în primul rînd pe cele în curs de dezvoltare.

În continuare au fost prezentate principalele domenii care, în concepția României, vor trebui să-și găsească o reflectare amplă și corespunzătoare în concluziile și recomandările conferinței, cum sînt: creșterea substanțială a asistenței financiare pentru sprijinirea eforturilor țărilor în curs de dezvoltare, soluționarea globală a problemei datoriei externe prin reducerea substanțială și chiar anularea datoriilor țărilor celor mai puțin dezvoltate, reducerea datoriei pentru celelalte țări în curs de dezvoltare, stabilirea unor dobînzi minime, eșalonarea pe termen lung a datoriei, fără dobînzi sau cu dobînzi simbolice, oprirea tendințelor protecționiste și eliminarea practicilor discriminatorii, asigurarea accesului larg al tuturor țărilor la cuceririle științei și tehnicii moderne, sprijinirea țărilor în curs de dezvoltare în formarea de cadre și combaterea racolării de specialiști din aceste țări, diversificarea și permanentizarea unei largi cooperări economice și tehnice între țările în curs de dezvoltare.

INFORMAȚIA pe tot globul

Manifestări consacrate marii sărbători naționale a poporului român

Noi manifestări organizate în diferite țări ale lumii omagiază cea de-a 40-a aniversare a revoluției de eliberare socială și națională, antifascistă și antiimperialistă în România. Aceste acțiuni prilejuiesc evocarea marilor succese pe care poporul român le-a obținut în toate sferele de activitate, îndeosebi după anul 1965, de cînd destinele patriei noastre sînt conduse de tovarășul Nicolae Ceaușescu.

PHENIAN — La Phenian, în cadrul unei festivități, au fost oferite Palatului de studiu al poporului — instituție de învățămînt și cultură din capitala R.P.D. Coreene — opere ale tovarășului Nicolae Ceaușescu, secretar general al Partidului Comunist Român, președintele Republicii Socialiste România. Volumele cuprind concepția originală, creatoare a conducătorului partidului și statului nostru cu privire la făurirea societății socialiste multilateral dezvoltate în România și problematica majoră a lumii contemporane.

Au fost donate, de asemenea, lucrările științifice ale tovarășei academician doctor inginer Elena Ceaușescu, precum și numeroase lucrări istorice, cultural-artistice, tehnico-științifice și din alte domenii.

RABAT — Sub patronajul Ministerului marocan al Culturii, în sălile Galeriei naționale de artă „Bab Rouah" din Rabat a avut loc prezentarea unei selecții reprezentative de carte social-politică și de artă din țara noastră. La loc de cinste au fost expuse opere ale tovarășului Nicolae Ceaușescu, președintele Republicii Socialiste România, și lucrări aparținînd unor autori străini consacrate personalității șefului statului român.

BERLIN — La Postdam a fost inaugurată o expoziție de carte științifică românească, în care la loc de frunte sînt prezentate lucrările tovarășei academician doctor inginer Elena Ceaușescu.

În alocuțiunile rostite cu acest prilej au fost evocate semnificația actului istoric de la 23 August 1944 și realizările remarcabile obținute de poporul român în edificarea societății socialiste multilateral dezvoltate.

ASTĂZI se deschid la Hara re lucrările celui de-al II-le Congres al Uniunii Național Africane din Zimbabwe (ZANU -FP), la care iau parte circ 6 000 de delegați ai acestu partid de guvernămînt, precur și invitați de peste hotare. De legații la congres — primu care se desfășoară în condițiil obținerii independenței de că tre tînăra Republică Zimbabw — vor adopta un nou statu al ZANU-FP și vor trasa li niile directoare ale dezvoltări politice, economice și sociale țării.

CONSILIUL DE MINIȘTR al Libanului urmează să s reunească, astăzi, la Beiru pentru a discuta prevederile posibilitatea de aplicare a unu „plan de pacificare" în zon montană aflată la sud-est d capitală.

Potrivit agenției Franc Presse, prima etapă a acestu proiect ar consta în redeschi derea traficului pe ruta Beiru — Damasc și dezangajarea for țelor aflate în sectorul Sou Elgharb, la sud-est de capitală unde se află desfășurate efec tive ale armatei libaneze milițiilor druze.

PREMIERUL CONSILIULU DE STAT al R. P. Chineze Zhao Ziyang, l-a primit la Bei jing pe ministrul de stat egip tean pentru afacerile externe Boutros Ghali.

În favoarea păcii

OSLO — A început Anul nordic de acțiune pentru crearea de zone denuclearizate — au anunțat reprezentanții mișcărilor pentru pace din țările nordice ale Europei în cadrul unei conferințe de presă organizate la Oslo. Ei au precizat că obiectivele acțiunii, care va dura pînă la 9 august 1985 - cînd se comemorează 40 de ar de la bombardamentul atomi asupra orașului Nagasaki - le constituie lupta pentru pac pentru crearea de zone den clearizate, pentru încetare cursei înarmărilor, în primu rînd a înarmărilor nucleare.

Redacția și administrația, cod 70711 — str. Brezoianu nr. 23—25 sector 1 of P.T.T.R. Centrala telefonică 37 27 77. Secția scrisori și biroul juridic: 37 27 73. Publicitatea cod 70709 — str. 13 Decembrie 24, sector 1, of. P.T.T.R. 1, telefon 14 15 16. Abonamentele se fac la toate oficiile poștale și difuzorii din întreprinderi și instituții. Cititorii din străinătate se pot abona prin „ROMPRESFILATELIA" — Sectorul export-import -presă P.O. Box 12-201, telex 10376 prsfir București, calea Griviței nr. 64—66 1 2 3 4

PROLETARI DIN TOATE ȚĂRILE, UNIȚI-VĂ!

INFORMAȚIA Bucureștiului

ZIAR AL COMITETULUI MUNICIPAL BUCUREȘTI AL P.C.R. ȘI AL CONSILIULUI POPULAR AL MUNICIPIULUI BUCUREȘTI

ANUL XXXII – Nr. 9587 | 4 PAGINI – 50 BANI | Joi 9 august 1984

EPOCA NICOLAE CEAUȘESCU
epoca celor mai glorioase înfăptuiri din istoria noastră

DEZVOLTAREA ECONOMICĂ – GENEROS IZVOR AL RIDICĂRII NEÎNTRERUPTE A NIVELULUI DE TRAI

„Tot ceea ce înfăptuim prin munca și priceperea poporului este destinat dezvoltării generale și înfloririi patriei, ridicării bunăstării materiale și spirituale a întregii națiuni – țelul suprem al politicii partidului nostru comunist, esența societății socialiste pe care o edificăm cu succes în România".

NICOLAE CEAUȘESCU

Există în aceste cuvinte ale omului care și-a dedicat întreaga viață înfloririi țării, ale omului de nume și opera căruia sînt indisolubil legate cele mai măreț înfăptuiri din milenara istorie a patriei, o chintesență, un adevăr ineluctabil al României socialiste: **prioritatea priorităților politicii partidului nostru, preocuparea cea mai de seamă a secretarului său general o constituie creșterea neîncetată a calității vieții oamenilor muncii.** Acestui scop fundamental, profund generos și umanist, îi este subsumată întreaga dezvoltare a țării. **Țară care** — prin aplicarea unei politici economice științifice și clarvăzătoare, elaborată și aplicată sub directa îndrumare a tovarășului **Nicolae Ceaușescu,**

(Continuare în pag. a III-a)

Raport comunist în cinstea măreței aniversări

40

Puternică angajare revoluționară pentru realizarea și depășirea sarcinilor de plan

LA NIVELUL ÎNALTELOR PERFORMANȚE TEHNICE

● Între angajamentele asumate și îndeplinite cu 15 zile în avans de colectivul Întreprinderii **„LAROMET"**, în cinstea zilei de 23 August se află și **asimilarea unui număr de 15 produse noi, cu eficiență în reducerea importurilor cu peste 12 milioane lei anual.** Între acestea un loc important îl ocupă profilurile de laminate speciale pentru demaroare auto, tevile pentru pompe și schimbătoare de căldură, tevile din alamă cu pereți subțiri pentru radiatoare ș.a. Pînă în prezent au fost realizate peste 150 tone din aceste produse.

● Săptămîna record organizată de **I.M.U.A.B.** se desfășoară sub semnul hotăririi ferme de a îmbogăți raportul comunist dedicat celor două mari evenimente din viața patriei și a partidului nostru cu o nouă realizare de prestigiu: **finalizarea în avans a agregatului complex de prelucrat carcase.** Menit să doteze modernele capacități de la Întreprinderea de Motoare Diesel, agregatul va satisface pe deplin exigențele beneficiarului, contribuind între altele la dublarea productivității muncii în domeniul respectiv de fabricație.

(Continuare în pag. a III-a)

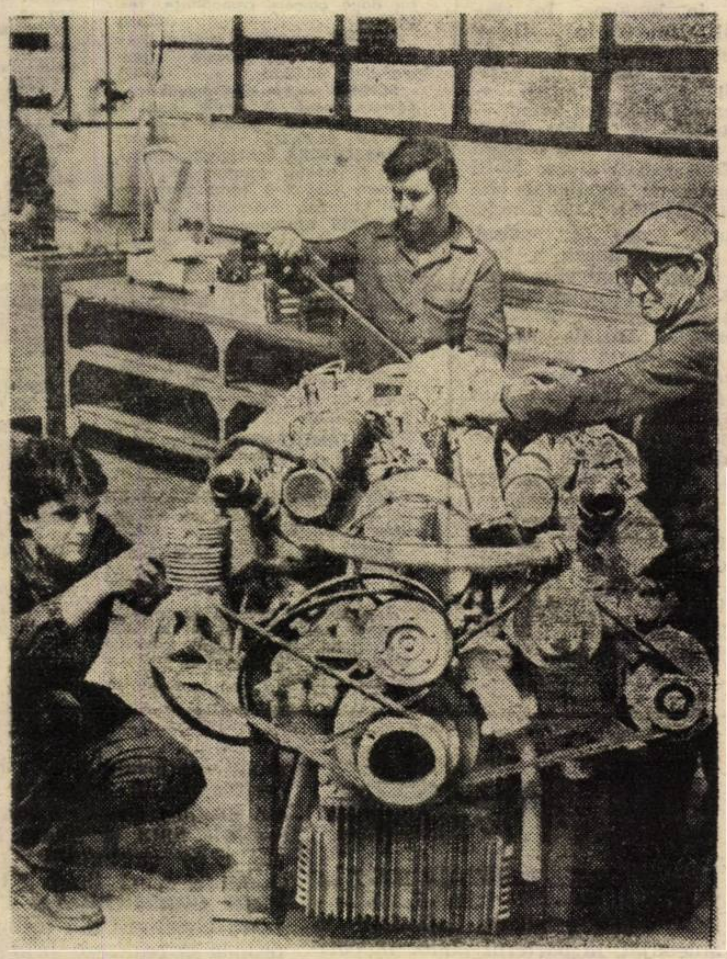

Și la Întreprinderea de Motoare Diesel *se acționează susținut pentru înfăptuirea exemplară a angajamentelor în întrecere*

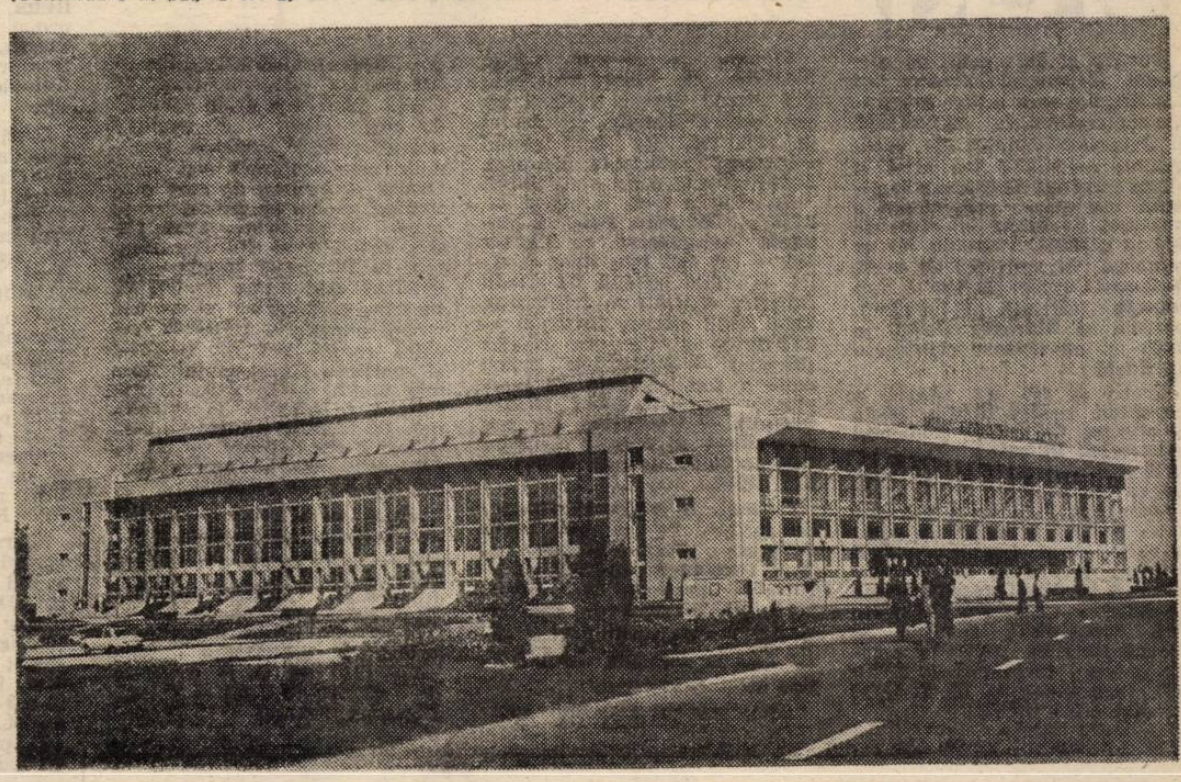

Palatul Sporturilor și Culturii — unul dintre impunătoarele edificii construite în ultimele două decenii

Repere urbanistice

O vastă acțiune de modernizare a rețelei comerciale

Creșterea de la an la an a producției de mărfuri a impus și o dezvoltare corespunzătoare a rețelei de magazine. Semnificativ în acest sens este faptul că **în prezent suprafața comercială (peste 70 la sută o reprezintă construcțiile noi) depășește 1 milion mp.** Concomitent, prin grija consiliilor populare ale sectoarelor, a întreprinderilor comerciale în ultimii ani **au fost modernizate circa 1100 diverse magazine.** Printre acestea se află magazinele „Macul

R. GROAPĂ

(Continuare în pag. a II-a)

Vocația umanismului

A fi astăzi actor în România înseamnă, mai cu seamă, să ai satisfacția dialogului deschis cu cele mai largi categorii de oameni. Și nu poți avea bucurie mai mare decît cea izvorîtă din sentimentul tonic, plenar că rostirea de pe scenă sau de pe ecran are ecou în conștiințele celor din sală, contribuie la modelarea lor. Am avut nenumărate prilejuri să joc în întreprinderi, în cluburi muncitorești, adică „acasă" la cei ce făuresc, cu mintea și brațele lor, noua noastră societate. Și am simțit întotdeauna că replicile personajelor întruchipate, versurile recitate se implintau adînc în cugete și inimi, creînd o legătură afectivă între slujitorul scenei și spectator. Cui datorăm această punte trainică ce se creează azi între artist și beneficiarul actului de cultură? Neîndoielnic că înaltei vocații umaniste a teatrului — ca să mă refer doar la arta pe care o profesez — umanism pe care l-au adîncit și dezvoltat amplele deschideri aduse de Congresul al IX-lea în toate sferele de activitate, orientările și îndemnurile tovarășului NICOLAE CEAUȘESCU, *privind profundele rosturi educative ale artei, datoria artistului de a fi un forjor de conștiințe. În acest climat de emulație creatoare în slujba făuririi omului nou, dramaturgii și cei care le transpun scenic operele se străduiesc să înfățișeze chipul adevărat al omului de azi, modele demne de urmat, sau tipuri încă anacronice, care să trezească o fermă atitudine civică. Tocmai pentru că teatrul este o tribună socială chemată să înnobileze spiritele, să slujească înaltele idealuri ale umanismului socialist.*

SILVIU STĂNCULESCU

Mîine, în sectorul 6

„TRIBUNA DEMOCRAȚIEI"

Mîine, 10 august, începînd de la ora 15,30, la Clubul muncitoresc I.C.T.B. din bd. Armata Poporului nr. 7, se vor desfășura lucrările **„Tribunei democrației"** organizată de Consiliul Frontului Democrației și Unității Socialiste din sectorul 6.

JOCURILE OLIMPICE DE VARĂ

● CRISTIEANA COJOCARU – medalie de bronz la 400 m garduri ● ANIȘOARA STANCIU-CUȘMIR, VALI IONESCU (la lungime) și MARICICA PUICĂ (la 3 000 m) s-au calificat pentru finale ● Tot în finale vor fi prezente toate echipajele noastre la caiac-canoe

— Relatarea în pag. a II-a —

● Conform programului de înfrumusețare și bună gospodărire a clădirilor, stabilit de Comitetul Executiv al C.P.M.B., D.G.D.A.L., prin ICRAL a realizat lucrări la circa 180 imobile, totalizînd peste 120 000 mp, pe artere centrale bucureștene: bulevardul Republicii, calea Moșilor, bulevardul Gheorghe Gheorghiu-Dej, calea Victoriei, calea Griviței. Repuse în valoare, vechi case ale orașului își aduc și ele contribuția, alături de cele construite în ultimii ani, la imaginea tînără, reîmprospătată a cetății.

40 23 AUGUST

Sub semnul gloriosului jubileu

MANIFESTĂRI POLITICO-EDUCATIVE

● La Întreprinderea Textilă „Dacia", în fața a numeroși oameni ai muncii a fost prezentată expunerea **„Patru decenii de strălucite înfăptuiri revoluționare".**

● Pentru azi, la I.C.P.T.T. sînt programate lucrările unei sesiuni de comunicări științifice cu tema **„Realizări și perspective în cercetarea științifică și ingineria tehnologică din transporturi".**

● Sub genericul **„File de istorie revoluționară"**, la întreprinderile I.M.G.B. „Danubiana", „Bumbăcăria Românească" — Jilava, „Dimbovița" (de încălțăminte) au fost organizate și deschise din inițiativa comitetelor sindicatelor expoziții de carte social-politică.

● Din suita de manifestări politico-educative și cultural-artistice, organizate de Muzeul de Istorie și Artă al Municipiului, sub titlul **„Lumini de august în vatra Bucureștilor"** azi va fi prezentată expunerea **„40 de ani de măreț înfăptuiri sub gloriosul steag al partidului".**

● Tot azi, la Întreprinderea „Sintofarm" este programată dezbaterea **„Rolul proeminent al președintelui României, tovarășul Nicolae Ceaușescu, în edificarea unor relații noi, de egalitate, colaborare și pace în lume".**

● Sala culturală a Întreprinderii „Danubiana" a găzduit întîlnirea a numeroși oameni ai muncii din această unitate cu participanți la războiul antifascist. Au fost evocate momente ale luptelor purtate de ostașii români, de celelalte forțe patriotice și revoluționare pentru eliberarea patriei.

● **„40 de ani ai libertății noastre în lirica contemporană"** a fost tema dezbaterilor desfășurate — cu concursul unor scriitori — la Întreprinderea „Dimbovița".

● Mîine, la Întreprinderea de Electronică Industrială se vor desfășura lucrările unei mese rotunde cu tema **„Bucureștii în anul 40 al libertății noastre".**

● Clubul I.C.T.B. programează sub genericul **„Cronica participării armatei române la războiul antifascist"** o evocare a faptelor de vitejie, de înalt sacrificiu ale ostașilor români în luptele pentru eliberarea patriei, precum și a Ungariei, Cehoslovaciei și Austriei, pentru înfrîngerea trupelor hitleriste.

— gh. n. —

Repere urbanistice O vastă acțiune de modernizare a rețelei comerciale

(Urmare din pag 1)

Roșu", unitățile din complexul „Romarta" de pe calea Victoriei", „Favorit", magazinele de auto-moto-velo-sport s.a. în rețeaua alimentației publice și-au schimbat înfățișarea cofetăriile „Florentina" și „Operetа", complexele de la Cornica, Pustnicul, „Doi Cocoși" ș.a.

Diversificarea gamei de sortimente a determinat și înființarea unor magazine specializate sau chiar strict specializate. Este, bunăoară cazul rețelei **„Materna"**. Între 1965 (anul înființării primului magazin „Materna") și 1983 s-au creat 22 de asemenea unități cu o suprafață de peste 13.000 mp. S-au înființat de asemenea, magazine pentru desfacerea **anumitor tipuri de mobilier** (bucătării camere pentru tineret), sau doar anumite aparate electronice, electrocasnice, cu articole de sport-turism, auto-moto. Acțiuni similare și în comerțul alimentar precum și în alimentația publică.

Care sînt perspectivele în acest domeniu? **În 1981 numărul premierelor comerciale se va ridica la 160, însumînd o suprafață de 36 000 mp.** Așa după cum am fost informați la Direcția Generală Comercială, alături de magazinele profil clasic (alimentar-general cu autoservire, general-nealimentar, restaurante etc.), un accent deosebit se va pune, în continuare pe **realizarea unor tipuri de unități** apreciate de populație și anume: **pescării patiserii-covrigării, ceainării, unelte și scule pentru grădinărit, materiale de finisaj pentru locuințe** s.a.m.d. De asemenea, se are în vedere **organizarea unor magazine și raioane specializate în desfacerea produselor alimentare destinate copiilor și tinerilor, a produselor dietetice** etc.

Se prevede și înființarea unor unități pentru **vînzarea articolelor industriale semifinite sau a unor subansambluri** (îmbrăcăminte piese de mobilier, aparate de uz casnic, aparatură electronică), **în vederea confecționării, asamblării sau montării lor la domiciliu.** Se vor amenaja o serie de **magazine reprezentative specializate în comercializarea unor grupe de mărfuri pe complexe de utilizări sau pentru anumite categorii de cumpărători.** Printre acestea se află **„Casa cărții", „Lumea copiilor"** (cu jucării), **„Tehnium"** (cu articole pentru dezvoltarea creației și îndemînării la copii și tineret), **„Studentul"** (cu articole și accesorii de învățămînt și pentru practica în producție), **„Casa vacanței"** (cu articole pentru excursii și petrecerea timpului liber). Unele magazine vor avea ca profil vînzarea mărfurilor prin corespondență și pe bază de model, altele comercializarea după sistemul de precomandă și de catalog. În alimentația publică atenția se va concentra spre **unitățile cu servire rapidă**, cu activități diferențiate în cursul aceleiași zile (pensiune-discotecă-restaurant) spre pensiuni pentru elevi și studenți, unități tip „birt", localuri familiale etc. Toate aceste acțiuni urmăresc îmbunătățirea condițiilor de prezentare și desfacere a mărfurilor, ridicarea calității serviciilor oferite cumpărătorilor.

SPORT

JOCURILE OLIMPICE DE VARĂ

După o zi de repaus, pe stadionul „Memorial Coliseum" din Los Angeles s-au reluat întrecerile concursului de **ATLETISM** al Jocurilor Olimpice de vară. Printre medaliate s-a aflat și atleta română **Cristieana Cojocaru**, merituoasa cîștigătoare a medaliei de bronz în cursa de 400 m garduri. Prezențe, de asemenea, în calificări și serii, **Anișoara Cușmir-Stanciu** și **Vali Ionescu** (săritura în lungime), precum și **Maricica Puică**, la 3 000 m au obținut calificarea în finală.

Proba de 400 m garduri a constituit pentru tînăra atletă Cristieana Cojocaru momentul consacrării în arena internațională, medalia de bronz cucerită de ea reprezentînd o premieră românească în această specialitate. Pornită în cursă cu șansa a patra, după americanca Judi Brown, Nawal El Moutawakel (Maroc) și Ann Louise Skoglund (Suedia), Cristieana Cojocaru s-a autodepășit, reușind să treacă linia de sosire în poziția a treia, cu timpul de 55"41/100, întrecînd-o pe P. T. Usha (India) — 55"42/100.

Victoria a revenit atletei **NAWAL EL MOUTAWAKEL**, din Maroc, care a realizat **un nou record olimpic**, cu timpul de **54"61/100.** Pe locul secund s-a clasat principala favorită, **Judi Brown** (S.U.A.) — 55"20/100.

În seria a treia a cursei de **3 000 m, Maricica Puică a terminat învingătoare**, cu 8'43"32/100 — **cel mai bun timp al zilei** —, fiind urmată de Cindy Bremser (S.U.A.) — 8'43"97/100, Zola Budd (Marea Britanie) — 8'44"62/100 și Cornelia Buerki (Elveția) — 8'45"82/100. Prima serie a fost cîștigată de campioana mondială **Mary Decker** (S.U.A.) — 8'44"38/100, iar cea de-a doua a revenit atletei vest-germane **Brigitte Kraus** — 8'57"53/100.

Prezențe în calificările probei de săritură în **lungime** femei, **Anișoara Cușmir-Stanciu** și **Vali Ioneseu** au obținut cu ușurință prezența în finală, realizînd baremul de 6,50 m. Anișoara Cușmir-Stanciu a sărit 6,69 m, iar Vali Ioneseu — 6,60 m.

Așteptată cu deosebit interes, finala probei masculine de 200 m i-a adus americanului CARL LEWIS a treia medalie de aur, cursa „diamantului negru" pentru egalarea recordului compatriotului său Jesse Owens (4 medalii de aur) continuînd, cu șanse deosebit de mari de realizare, Carl Lewis, cîștigător al titlurilor olimpice la 100 m și lungime, a dominat clar proba de 200 m, pe care a cîștigat-o cu un nou record olimpic — 19"80/100 (vechiul record era de 19"83/100 și aparținea americanului Tommie Smith de la J.O. de la Ciudad de Mexico, la altitudine). Pe locurile următoare s-au clasat Kirk Baptiste — 19"96/100 și Thomas Jefferson (ambii S.U.A.) — 20"26/100.

Proba de săritură cu **prăjina** s-a rezumat la un duel între atleții francezi și cei americani, încheiată cu victoria francezului **PIERRE QUINON** (fost recordman mondial) cu 5,75 m (din prima încercare), urmat de americanul **Mike Tully** (5,65 m) și, la egalitate, de **Earl Bell** (S.U.A.) și **Thierry Vigneron** Franța) — 5,60 m.

Ultima finală a zilei, cea masculină de **400 m**, a revenit americanului **ALONZO BABERS**, cu timpul de 44"27/100, urmat cu 44"54/100, de **Gabriel Tiacoh**, din Coasta de Fildeș, care a reușit să-l întreacă pe **Antonio Mc Kay** (S.U.A.) 44"71/100.

După prima zi, în întrecerea decatloniștilor, conduce britanicul Daley Thompson, deținătorul titlului de campion olimpic. Thompson a avut o evoluție excepțională în primele cinci probe, realizînd, între altele, și două recorduri personale — 10"44/100 la 100 m și 8,01 la săritura în lungime. În clasamentul provizoriu, Daley Thompson totalizează 4 633 puncte, fiind urmat de vest-germanii Jurgen Hingsen — 4 519 puncte, Siegfried Wentz — 4 332 puncte și Guido Kratschmer — 4 241 puncte, precum și de francezul William Motti 4 201 puncte și elvețianul Michele Ruefenacht — 4 130 puncte.

Miercuri seara, în cadrul grupei A preliminare a turneului olimpic masculin de HANDBAL s-a disputat meciul dintre selecționatele **României** și **Iugoslaviei.** Partida s-a încheiat cu victoria handbaliștilor iugoslavi, cu scorul de 19—18 (8—10). Reprezentanții noștri vor juca în „finala mică", pentru medaliile de bronz, cu handbaliștii danezi.

În semifinalele probelor de CAIAC-CANOE, echipajele românești au evoluat foarte bine, obținînd calificarea în finalele în care, de altfel, precizăm, vom fi reprezentați de toți sportivii noștri înscriși în competiție, avînd mari posibilități de a cuceri medalii. (Agerpres).

Extemporal

Recuperarea ambalajelor, o activitate facultativă ?

„Gestionarul magazinului din str. Valea Oltului, bloc C-9, sector 6, refuză să achiziționeze sticle și borcane, motivînd, fie lipsa navetelor, fie a banilor. În schimb nu-i refuză pe cei ce vin cu sacii sau cărucioarele cu sticle goale"... (semnează Asociația locatarilor)... **„La „Alimentara" din calea Călărașilor colț cu str. Mircea Vodă, a apărut un afiș pe care scrie că sticlele și borcanele se primesc doar la schimb"** (Vasile Șerbănescu, str. Mircea Vodă 45) : **„De mai multă vreme centrul de achiziții din calea Giulești, stația Prunaru, nu primește ambalaje"** (Virgil Sasca, str. Prunaru 2—4)... Iată doar cîteva dintre scrisorile și sesizările primite în ultimul timp la redacție. Toate se referă la una și aceeași problemă : **refuzul unor lucrători din rețeaua comercială de a îndeplini obligația (prevăzută în legislația în vigoare) de a achiziționa de la populație, prin una din cele trei forme — la schimb, contra cost sau contra marfă — sticle și borcane.** Problema nu este nici nouă și nici necunoscută de către conducerile ICL Alimentara. Și, totuși, deși prin magazinele cu profil alimentar se recuperează anual asemenea ambalaje în valoare de zeci de milioane lei, care reintră apoi în circuitul funcțional (în această perioadă fabricile au nevoie de borcane și sticle), realizîndu-se astfel, însemnate economii de materii prime și energie electrică, există încă suficiente rezerve nevalorificate. Acum, în plină campanie de producție a conservelor din legume și fructe, cămările, balcoanele, magaziile a numeroși cetățeni sînt ticsite de sticle și, îndeosebi, de borcane. Acestea ar putea fi folosite în industrie. Cu o condiție însă. Să fie înlăturate comoditatea și dezinteresul lucrătorilor din unele unități comerciale. Deși, bunăoară, magazinul alimentar din Complexul Ciceu dispune de toate condițiile pentru ca această activitate să decurgă normal, gestionara **Polixenia Mărgărit a hotărît să nu primească ambalaje decît la schimb sau contra marfă.** Mai mult chiar, a scris și un afiș pe care l-a pus cît mai la vedere. Conform prevederilor Decretului 465/1979 responsabila a fost aspru sancționată. Aceleași măsuri s-au aplicat și în cazul gestionarului **Alexandru Dumitrache** de la centrul de achiziții din piața 23 August, care, de asemenea, a refuzat în repetate rînduri să primească ambalaje.

Într-o anchetă pe aceeași temă, publicată cu cîtva timp în urmă, sugeram profilarea în fiecare sector a 1—2 centre unde să se primească cantitățile mai mari de sticle și borcane aduse de unii cetățeni. Întreprinderile comerciale și-au însușit propunerea, dar pînă acum încă n-au concretizat-o.

Recuperarea ambalajelor prin una din cele trei forme este obligatorie pentru toate magazinele care vînd produse în sticle sau borcane.

R. GROAPĂ

O NOUĂ VERSIUNE SCENICĂ. Aseară, în sala Majestic, Teatrul Giulești a prezentat o nouă versiune scenică a piesei **„Anonimul venețian"** de Giuseppe Berto. Interpretează **Irina Mazanitis** și **Corneliu Dumitraș.** Regia aparține lui **Alexa Visarion**, iar decorurile sînt concepute de **Daniela Codarcea.** Proxima reprezentație : **duminică, ora 19,30.**

LA GALERIA MUNICIPIULUI (str. Academiei nr. 15) expun pictură **Emil Pavelescu, Nicolae Tuzlaru** și **Horia Costache**, laureați ai Festivalului Național **„Cîntarea României".**

Curierul zilei

SE EXTINDE REȚEAUA UNITĂȚILOR „NUFĂRUL". În ultima perioadă, Întreprinderea „Nufărul" a amenajat, la parterul noilor blocuri de locuințe, alte cîteva centre de primire a obiectelor pentru spălat și curățat. Printre acestea se numără unitățile de pe șos. Pipera bloc F 2, șos. Mihai Bravu bloc P 7 A, calea Moșilor bloc 9, bd. Ion Șulea bloc N 4 A, șos. Olteniței bloc 4 și str. Mărgeanului bloc M 37. Perspective ? Alte 3 centre situate str. Socului, șos. Cringași, bd. 1 Decembrie 1918 și aflate în diferite stadii de amenajare, se vor deschide în scurt timp. **(H. Tabac)**

PRIN CONTRIBUȚIA CETĂȚENILOR. Locuitorii din sectorul 2 și-au propus să realizeze, prin muncă patriotică, cîteva importante obiective de larg interes cetățenesc. Astfel, suprafața spațiilor verzi va crește cu încă 350 000 mp. ; o porțiune de 4 ha din parcul Ostrov va fi de semenea amenajată cu contribuția cetățenilor, numărul terenurilor de joacă va crește cu încă 19 ; în sfîrșit, pentru posesorii de autoturisme noi parcaje pe circa 40 000 mp. **(I.C.) UNITATEA COOPERATIVĂ MAROCHINERI** din calea Dudești nr. 13—15 execută, acum, în afară de sacoșe, genți, serviete, huse pentru instrumente muzicale, huse tocuri pentru protejarea radiocasetofoanelor și videocasetofoanelor. **(M.C.) ÎN CIȘMIGIU, MAGNOLIA A ÎNFLORIT A DOUA OARĂ.** Vizitatorii din aceste zile ai Cișmigiului

Legea și interesele cetățenilor

Cu sprijinul cetățenilor a fost reținut Grigore Vlad (str. Leordina nr. 5) care, deunăzi, încerca să sustragă diverse obiecte dintr-un autovehicul. Intervenția prompta a trecătorilor a determinat trimiterea răufăcătorului în judecată, conform procedurii speciale.

Necinste în tandem. Pe cînd era gestionară la laboratorul de produse de cofetărie din șoseaua Pantelimon bloc 11 (pendinte de ICR—2), Cornelia Constantin (str. Becației nr. 4) și-a creat, ilicit, mari plusuri de produse. Prin intermediul Mariei Stăncilă (str. Ștefan Mariniescu nr. 22), gestionară a patiseriei învecinate cu laboratorul „plusul" era valorificat în beneficiul delapidatoarelor (în perioada 1982—1933, prejudiciul adus avutului obștesc depășește 100 000 de lei). Urmează replica dreaptă și fermă a justiției.

INFORMAȚIA publicitate

SCHIMB garsonieră conf. I, pentru două camere comandate. Tel. 61.27.94. (6502)

SCHIMB garsonieră confort I, cu apartament două camere decomandate. 48.62.38. (6242)

SCHIMB urgent apartament două camere, conf. 2 sporit, etaj 8, Teiul Doamnei, pentru 3 camere. Tel. 88.23.32. (6577)

GARSONIERĂ dublă, ultracentral, etaj 1, pentru apartament d camere etaj 1—2 (garsonieră dublă) Titulescu, împrejurimi. 15.50.27.

SCHIMB apartament 3 camere, conf. I, Drumul Taberei, pentru garsonieră confort I, Rahova — Sebastian. Tel. 45.90.29. (6493)

SCHIMB garsonieră confort III, pentru confort I. Căsuța agenției 6438.

SCHIMB garsonieră conf. I, etaj 1, balcon, Piața Miniș, cu apartament același confort, bd. 1 Mai, Bucureștii Noi, Pajura, Floreasca. Tel 44.05.05. (6380)

APARTAMENT două camere conf. I, pentru două garsoniere conf. I. Tel. 47.56.90. (6811)

SCHIMB apartament două camere, conf. I, București, cu similar Rîmnicu Vîlcea. 24.78.85. (4967)

DOUĂ camere conf. I, comandate, Pajura, pentru garsonieră centru. 51.01.95. (6712)

TREI camere decomandate, două grupuri sanitare, etaj III, Militari — Gorjului, pentru similar Rahova, Mărgeanului, etajele 1—5, confort I. Tel. 81.33.72. (6561)

TINERI căsătoriți nieră (cameră). T
OFER cameră m bloc, acces, chiria 77.85.56.
STUDENT seral c sau apartament d termen lung. Tel. ora 16.
OFERIM cameră central, la tînără gură. Tel. 13.41.49
OFER cameră m dent (elev), Armei bloc. 11.41.16.
VÎND Fiat 600 st nare. Tel. 29.58.86
VÎND urgent Moskvici 408. Tel.
VÎND Trabant 6(se de schimb. Tel.
VÎND Skoda S. 1977, 43 000 km.
VÎND autoturism fectă stare. Tel. 81.7
VÎND Dacia 1 1977, rulați 72 42.20.48.
VÎND convenabil I, Drumul Taberei
APARTAMENT 3 Tel. 22.73.56; 22.34
URGENT, convenc 3 camere, Lamot autorizație. Tel. 3
CASĂ 5 camere, mară, canalizare curte, liberabil nu cu apartament chi București și o ga Brașov, ambele ni suța agenției 6240.
APARTAMENT vi posibilități atelier, călzire, baie, bu subsol, bloc 8 etc rașilor. 73.83.29.

TELEVI

15.00 Telex. tru sănătatea popor (II). dioul tineretu Imagini din 16.30 A 23-a limpiadei de Los Angeles Telejurnal. * nul anului jub Actualitatea mie. 20.30 C care ne mînc Film serial Ultimul epis Revista litera TV. Patru d cultură social Telejurnal. 22 ediție a Olim vară — Lo 1984.

Buletin meteoro

Vreme căldu cer variabil, V pînă la moder raturile maxim cuprinse între de grade, iar între 15 și 17

NUMERELE LA TRAGERI NOEXPRES D GUST

Extragerea I 9 21 13
Extragerea 40 42 43 7 11.
Fond total d 769.695 lei din 26.713 lei repo goria 1.

EPOCA NICOLAE CEAUȘESCU,
epoca celor mai glorioase înfăptuiri din istoria noastră

DEZVOLTAREA ECONOMICĂ — GENEROS IZVOR AL RIDICĂRII NEÎNTRERUPTE A NIVELULUI DE TRAI

(Urmare din pag. 1)

prin stimularea energiilor creatoare ale poporului — **ARE ASTĂZI O PRODUCȚIE INDUSTRIALĂ DE PESTE 100 DE ORI MAI MARE DECÎT ÎN 1945, iar venitul național pe locuitor este de 16 ori mai mare față de cel din 1945. Numai pe această bază, a puternicei dezvoltări economice, a fost și este posibilă,** așa cum în repetate rînduri a arătat secretarul general al partidului, **ridicarea continuă a nivelului de trai, o creștere impresionantă înregistrînd retribuția medie a personalului muncitor, care, de la numai 337 lei lunar în 1950, a ajuns la 2925 lei în prezent.** Numai o țară puternică și înțelept condusă, numai o economie dinamică pot asigura oamenilor muncii o asemenea creștere a nivelului de trai.

Iată, astăzi, **repere ale unui alt indicator elocvent pentru modul în care statul nostru socialist contribuie nemijlocit la viața mereu mai bună a făuritorilor de bunuri materiale și spirituale :**

ÎN ANUL 1984, CHELTUIELILE PENTRU ÎNVĂȚĂMÎNT, CULTURĂ ȘI OCROTIRI SOCIALE FINANȚATE DE LA BUGETUL DE STAT ÎNSUMEAZĂ, LA NIVELUL ȚĂRII, 84,2 MILIARDE LEI, FAȚĂ DE NUMAI 3,4 MILIARDE LEI ÎN ANUL 1950.

Altfel spus, **dacă în 1950 fondurile sociale ce reveneau unui locuitor erau de circa 200 lei pe an, iar în 1965 de 1 100 lei, în prezent ele au ajuns la peste 3 700 lei, reprezentînd aproape 15 la sută din totalul veniturilor populației,** între numeroasele facilități de care beneficiază astfel poporul aflîndu-se :

- **Învățămînt gratuit pentru toți copiii țării, fondurile alocate învățămîntului ridicîndu-se, în acest an, la 16,617 miliarde lei, de peste 13 ori mai mult decît în 1950**
- **Asistența medicală gratuită, pentru care statul alocă în 1984 suma de 16,6 miliarde lei, de 26 ori mai mult decît în 1950.**
- **Alocații de stat și alte ajutoare pentru copii, însumînd peste 15 miliarde lei în acest an.**
- **Asigurări sociale de stat, care se ridică în 1984 la peste 30 miliarde lei.**

Să adăugăm că, **în afara cheltuielilor finanțate de la bugetul de stat, pe măsura îmbunătățirii activității economico-financiare a unităților socialiste și creșterii beneficiilor, sume tot mai mari au fost alocate aceluiași scop din fondurile întreprinderilor și ale organizațiilor cooperatiste și obștești** — încă un argument al eficienței mecanismului economico-financiar, al implicării conștiente, în propriul folos, a' oamenilor muncii : **muncim mai bine, trăim mai bine.**

Capitala, care, asemenea întregii țări, a cunoscut, îndeosebi în ultimele două decenii, o profundă transformare, rod al gîndirii și acțiunii novatoare, profund revoluționare a ctitorului nou Românii, tovarășul Nicolae Ceaușescu, Capitala, care realizează astăzi aproape o șesime din producția industrială a țării, **producînd de peste 130 de ori mai mult decît în 1945,** beneficiază pe deplin de această politică generoasă, de creștere accelerată a fondurilor pentru cheltuielile social-culturale de la bugetul de stat ; totodată, **peste o treime din bugetul Consiliului Popular Municipal este destinată acelorași cheltuieli.** Au fost date în folosință, în ultimii 20 de ani, impresionante edificii ca Palatul Sporturilor și Culturii, Centrul de Televiziune, ansamblul Teatrului Național, Aeroportul Otopeni, Spitalul Clinic Municipal și alte mari unități de ocrotire socială, dotări urbanistice de amploare, mari parcuri. Rețeaua de învățămînt a înregistrat și ea o tumultuoasă dezvoltare, numai în București funcționînd în prezent 281 de școli generale, 84 de licee, 51 de școli profesionale, 31 de școli tehnice și de maiștri, 12 instituții de învățămînt superior cu 47 facultăți, peste 65 000 de studenți și 383 000 de elevi beneficiind de condiții moderne de învățămînt și de îndrumarea competentă a aproape 23 000 de cadre didactice, după cum celor mai mici locuitori ai Capitalei le stau la dispoziție numeroase creșe și grădinițe.

Sînt doar cîteva dintre adevărurile societății noastre, o societate făurită de oameni, pentru oameni.

P. CALAPODESCU

DINAMICA CHELTUIELILOR SOCIAL-CULTURALE FINANȚATE DE LA BUGETUL DE STAT (la nivelul țării)

---

lui au surpriza să vadă, pentru a doua oară în acest an, o magnolie înflorită. Și, dacă vorbim de flori, este de admirat și decorul, în formă de potcoavă, din plante de mozaic, amenajat la intrarea dinspre bd. Gh. Gheorghiu-Dej. **(H.T.) MAGAZIN DE PREZENTARE.** Cooperativa „Metalocasnica" a deschis în str. 30 Decembrie nr. 30 un magazin de prezentare, de unde se pot procura, între altele, numeroase tipuri noi de corpuri de iluminat, cu un consum redus de energie electrică, aparatoare pentru prize, sacoșe de piață cu rotile, și încă multe altele. **(M.C.) ARTICOLE UTILE ÎN FIECARE GOSPODĂRIE.** O centrifugă pentru stors rufe, care ușurează foarte mult munca gospodinelor, a fost realizată de către cooperativa „Electrobobinaj". Lucrătorii acestei unități au mai trimis rețelei comerciale aparate pentru masaj, precum și stopuri pentru toate tipurile de biciclete. **(M. Cioba)**

Rubrică redactată de
R. DUCA

Raport comunist în cinstea măreței aniversări

PUTERNICĂ ANGAJARE REVOLUȚIONARĂ PENTRU REALIZAREA ȘI DEPĂȘIREA SARCINILOR DE PLAN

LA NIVELUL ÎNALTELOR PERFORMANȚE TEHNICE

(Urmare din pag. 1)

De menționat că valoarea producției marfă suplimentară ce se va obține în această săptămînă record va fi de peste **11 milioane lei.**

● La nivelul celor mai bune realizări pe plan mondial se situează și **noul radio-telefon** portabil, creat de specialiștii de la **I.E.M.I.** Numărindu-se printre alte produse noi pe care colectivul întreprinderii l-a realizat în cinstea zilei de 23 August — distorsiometru, osciloscop portabil, oscilator termostatat, RTP de 27 MHz — noul radio-telefon se distinge în primul rînd prin dimensiunile sale reduse — 33×175 milimetri. Are putere dublă de emisie și o greutate mai mică cu peste 50 la sută față de ultimul tip de aparat similar. Cele șase canale apelul selectiv cu două tonuri, antena elicoidală de care dispune îi asigură variate și eficiente utilizări.

PE BANDA DE MONTAJ, COMENZI DE EXPORT ALE LUNII VIITOARE

Obiectivul prioritar al amplei întreceri ce se desfășoară la Întreprinderea **„ELECTROAPARATAJ"** este realizarea cu 5 zile în avans a comenzilor de export prevăzute pentru luna viitoare, lansate în fabricație încă de pe acum. Între altele, **pe banda de montaj se află 40 000 întreruptoare automate tip AE-10, 30 000 întreruptoare monopolare, 2 000 demaroare bipolare de 16 A și 3 000 întreruptoare tip AMRO.** De reținut este și faptul că în primele 7 luni planul de export a fost depășit cu 1,5 milioane lei. De asemenea, angajamentul anual la producția marfă vîndută și încasată a fost depășit cu 10 milioane lei, iar la beneficii cu 6 milioane lei.

IMPORTANTE SPORURI LA PRODUCȚIA MARFĂ

Colectivul de la **I.C.T.B.** a trecut la înfăptuirea a noi și importante angajamente. Pe parcursul acestei săptămîni declarată record, fiind hotărît să execute în consens cu cerințele beneficiarilor **o producție marfă suplimentară în valoare de peste 3 milioane lei.** Se estimează, astfel livrarea peste prevederi a 20 000 de tricotaje și peste 5 000 metri pătrați tricot, în condiții de maximă calitate, pe măsura exigențelor sporite ale cumpărătorilor.

● Din succesele acestei săptămîni record consemnăm și devansarea cu 2 zile a termenului de predare a blocurilor D 1—D 4 din șoseaua Mihai Bravu și R 1 — R 3 din bulevardul Iosip Broz Tito. ANTREPRIZA DE CONSTRUCȚII MONTAJ NR. 4 sporește, astfel, fondul de locuințe al Capitalei cu încă 88 apartamente.

Deschiderea Congresului Uniunii Naționale Africane din Zimbabwe — Frontul Patriotic

Înaltă recunoștință față de președintele Nicolae Ceaușescu pentru solidaritatea și sprijinul acordat poporului zimbabwean

HARARE. — Ieri, s-au deschis la Harare lucrările celui de-al doilea Congres al Uniunii Naționale Africane din Zimbabwe — Frontul Patriotic (Z.A.N.U.-F.P.) care constituie prima reuniune a forului suprem al acestui partid după cîștigarea independenței de către tînărul stat african.

Partidul Comunist Român este reprezentat de tovarășul Ion Coman, membru al Comitetului Politic Executiv, secretar al C.C. al P.C.R.

Raportul de activitate al C.C. al Z.A.N.U.-F.P., prezentat de președintele partidului, primul ministru al țării, tovarășul Robert Mugabe, a făcut un amplu bilanț al eroicei lupte duse de poporul zimbabwean pentru cucerirea independenței, a înfățișat tabloul evoluției și transformărilor petrecute după crearea noului stat, subliniind că principalul obiectiv al politicii partidului și guvernului rămîne realizarea societății socialiste în Zimbabwe.

In raport au fost exprimate sentimentele de caldă recunoștință și gratitudine ale poporului zimbabwean față de secretarul general al Partidului Comunist Român, președintele României, tovarășul Nicolae Ceaușescu, față de poporul român, pentru solidaritatea militantă și sprijinul consecvent acordat pe multiple planuri în lupta pentru independență și în perioada care a urmat. În aplauzele celor peste 6 000 delegați la congres, președintele partidului Z.A.N.U.-F.P., Robert Mugabe, a spus: „Pentru instruirea cadrelor de combatanți și înzestrarea lor cu echipament, pentru prietenia și sprijinul acordate partidului și poporului nostru atît înainte cît și după independență, pentru poziția lor principială, constantă de solidaritate cu noi, doresc ca, în numele partidului și întregului nostru popor, să aduc vii mulțumiri poporului român, Republicii Socialiste România și Partidului Comunist Român care, sub conducerea revoluționară ilustră a tovarășului Nicolae Ceaușescu, s-au dovedit a fi adevărați prieteni".

INFORMAȚIA pe tot globul

Manifestări consacrate marii sărbători naționale a poporului român

În diferite țări ale lumii se desfășoară manifestări consacrate celei de-a 40-a aniversări a revoluției de eliberare socială și națională, antifascistă și antiimperialistă din patria noastră.

La **Phenian** și **Hanoi** au avut loc conferințe de presă consacrate Zilei naționale a poporului român în cadrul cărora, după ce au fost evocate evenimentele din august 1944 și semnificația lor internă și internațională, au fost evidențiate succesele dobîndite de poporul român, îndeosebi după cel de-al IX-lea Congres al Partidului Comunist Român, sub directa conducere a tovarășului Nicolae Ceaușescu. Au fost, de asemenea, relevate eforturile României, personal ale conducătorului partidului și statului nostru în direcția promovării unei politici de prietenie, colaborare, pace și securitate internațională.

În continuarea acțiunilor organizate în Suedia, Ambasada României la **Stockholm** a oferit Centrului de documentare școlară din localitatea Jarfalla o importantă colecție de cărți și alte publicații românești.

Între lucrările oferite, destinate documentării corpului profesoral și elevilor dintr-un număr mare de școli suedeze, se află opere din gîndirea social-politică a tovarășului Nicolae Ceaușescu, precum și lucrări referitoare la istoria țării noastre și dezvoltarea economiei românești, literatură beletristică, albume cu reproduceri de artă.

În Marea Britanie la **Birmingham**, s-a deschis o expoziție de artă populară românească. Sînt prezentate exponate din diverse regiuni ale țării, care reliefează unitatea tradițiilor și culturii poporului român.

Conferința mondială a populației

CIUDAD DE MEXICO. — Pentru că politicile naționale în domeniul populației să dea rezultate în dezvoltarea economică a statelor este necesară o acțiune imediată la nivel internațional în direcția opririi cursei înarmărilor, a reducerii protecționismului și a soluționării problemei datoriei externe — a relevat Bradford Morse, directorul general al Programului Națiunilor Unite pentru Dezvoltare, în cuvîntul rostit la cea de a doua Conferință mondială a populației.

Criticînd sporirea cheltuielilor militare în lume, vorbitorul a arătat că în timp ce pentru producerea de armamente sînt destinate, anual, fonduri de circa 800 miliarde de dolari, în domeniul populației sumele alocate reprezintă doar doi la sută din totalul ajutorului pentru dezvoltare.

ÎN BULETINUL U.N.E.S.C.O. — editat la Paris — se relevă că, în prezent, numărul analfabeților pe glob este de 839 milioane, ceea ce reprezintă 27,7 la sută din populația pămîntului. Anual, numărul analfabeților care depășesc vîrsta de 15 ani crește cu 5 milioane. Cel mai mare număr de analfabeți trăiesc în Africa (54 la sută), urmată de Asia (35 la sută) și America Latină (17 la sută).

LA TRIBUNALUL din Düsseldorf s-a deschis procesul intentat unui fost infirmier SS de la un lagăr nazist de concentrare, acuzat de complicitate în uciderea a cinci deținuți. Heinz-Günther Wisner a mai fost condamnat, în ianuarie 1983, la șase ani închisoare pentru aceste crime, dar procesul a fost casat pe motivul că un martor important al apărării nu a putut fi audiat.

UNA DIN CELE MAI MARI COMPANII de asigurări din Marea Britanie, „Trade Indemnity", a anunțat că printre clienții săi — firme comerciale, întreprinderi și companii — s-au înregistrat 407 falimente, cu 21,5 la sută mai multe decît în iulie 1983. Compania de asigurări apreciază că principala cauză a acestui număr ridicat de falimente este fragilitatea economiei britanice, care se manifestă de la începutul anului.

LA TOKIO a avut loc ședința constitutivă a Comitetului de luptă împotriva vizitei șefului regimului de la Seul, Chun Du Hwan, la Tokio, care urmează să aibă loc în luna septembrie. Din comitet fac parte reprezentanți ai 11 mari organizații democratice din Japonia.

TELEGRAME azi între orele 6 și 11

SĂRBĂTOAREA NAȚIONALĂ A REPUBLICII SINGAPORE

Astăzi, orașul-stat Singapore, — unul dintre cele mai importante porturi ale lumii — situat în extremitatea Peninsulei Malacca din sud-estul Asiei, sărbătorește împlinirea a 19 ani de la proclamarea independenței sale naționale. Paralel cu extinderea activității portuare, au luat ființă platforme industriale cu sute de întreprinderi: rafinării de petrol, uzine constructoare de mașini, unități ale industriilor de vîrf producătoare de computere, instalații și sisteme electronice, aparate de precizie.

Între România și Singapore s-au statornicit relații de prietenie și colaborare, întemeiate pe stimă și respect reciproc, care au cunoscut un curs continuu ascendent. Convorbirile româno-singaporeze la nivel înalt, desfășurate în noiembrie 1982, cu prilejul vizitei în Singapore a președintelui Nicolae Ceaușescu, împreună cu tovarășa Elena Ceaușescu, au deschis perspective din cele mai favorabile promovării pe mai departe a cooperării multilaterale, în interesul celor două țări al cauzei păcii și înțelegerii internaționale.

MERIDIANE TEHNICO-ȘTIINȚIFICE

LASERUL ȘI SILICIUL

Tehnologia depunerilor de straturi de siliciu are un rol extrem de important în competiția pentru realizarea de circuite integrate de cea mai bună calitate. O problemă care se pune în acest caz este aceea ca depunerea de straturi de siliciu să se facă la temperaturi cît mai scăzute, evitîndu-se în acest fel perturbarea termică a celorlalte faze ale proceselor fizico-chimice implicate în realizarea circuitelor. Cercetători de la un laborator din Grenoble au reușit să răspundă acestei cerințe, folosind pentru obținerea peliculelor subțiri de siliciu cristalin un laser cu frecvență triplată. Concret, metoda constă în iradierea unei suprafețe determinate în curs de creștere prin impulsuri laser ultraviolete, care corespunde unei depuneri de 1—2 monostraturi, reducîndu-se riscul introducerii de impurități și asigurîndu-se desfășurarea fără perturbări a tuturor fazelor fabricației.

BACTERII CREATOARE DE SUSPENSII DE PETROL

O echipă de microbiologi — informează revista Le Nouvel Economiste *— au descoperit o bacterie capabilă să supună unui proces de degradare produsele petroliere. Bacteria respectivă produce o substanță emulsogenă, „emulsanosol"-ul, care înfășoară picăturile de hidrocarburi și permite obținerea de suspensii de petrol în apă. Asemenea suspensii — notează publicația menționată — pot avea aplicații industriale, ducînd între altele la creșterea randamentului combustiei în focare.*

L.G.

Spre o nouă eră a cărbunelui?

Cine va întreprinde o analiză minuțioasă a investițiilor făcute de întreprinderile energetice americane va observa că, în cadrul cheltuielilor pentru cercetări și studii, pe primul loc se află tehnologia cărbunelui, scrie revista italiană „Europeo". Faptul nu trebuie să ne uimească: cărbunele este combustibilul fosil cel mai răspîndit pe planeta noastră, specialiștii consideră că rezervele existente ajung pentru 500 de ani. În afară de aceasta, cărbunele este răspîndit pe glob mai uniform și costă mai puțin decît țițeiul. Din aceste motive specialiștii prevăd că pînă în anul 2 000 consumul de cărbune de bună calitate va spori cu 9 la sută pe an, ceea ce va însemna o creștere de cinci ori față de consumul actual. Și acest lucru se va produce în ciuda celor două mari dezavantaje pe care le prezintă cărbunele folosit drept combustibil. Primul — se transportă greu, al doilea — poluează mult mediul.

Problema principală în folosirea cărbunelui rămîne, însă,

DIN PRESA STRĂINĂ

aceea a transportului. Construirea unor centrale termoelectrice de mare capacitate înseamnă organizarea circulației unui apreciabil număr de trenuri. Se ridică, deci, problema prețului unei asemenea infrastructuri — al platformelor, al liniilor ferate, al benzilor transportoare din cauciuc și altele. Cum să se depășească asemenea greutăți?

Una dintre soluții (preconizată la începutul secolului) o reprezintă construirea de conducte speciale prin care va circula un amestec format din praf de cărbune și apă. O altă idee — transformarea cărbunelui în gaz, chiar în subteran, în zăcămînt. Este vorba de forarea pămîntului pînă la stratul de cărbune, de introducerea în subteran a aburilor și aerului încălzit la temperaturi mari, ceea ce declanșează o reacție chimică ce eliberează o mare cantitate de hidrogen, oxid de carbon și metan.

Ideea, menționează „Europeo", este minunată, dar, la începutul secolului, nu putea fi realizată. Studiile tehnice concrete au început abia în anii '50, în U.R.S.S., Belgia, Anglia, S.U.A., Maroc. Pe atunci, însă, petrolul era ieftin, ceea ce frîna interesul față de noua tehnologie. În ultimii ani, cercetările — firesc — au reînceput.

Memento

AUGUST ELIBERATOR (spectacol de sunet și lumină) — prezintă **Teatrul Mic** în **Rotonda scriitorilor din Cișmigiu**, ora 21.

A DOUĂSPREZECEA NOAPTE — **Teatrul Național**, sala Mică (14.71.71), ora 19.30.

PASSACAGLIA (premieră) — **Teatrul „Lucia Sturdza Bulandra"**, sala Studio (11.95.44), ora 19.

ROMEO ȘI JULIETA LA SFÎRȘIT DE NOIEMBRIE — **Teatrul „Lucia Sturdza Bulandra"** sala din bd. Schitu Măgureanu nr. 1 (14.75.46), ora 19.

POEZIA MUZICII TINERE — prezintă Teatrul „Lucia Sturdza Bulandra" la **Complexul sportiv Lacul Tei**, ora 20.30.

NIȘTE ȚĂRANI — **Teatrul Mic** (14.70.81), ora 19.30.

MILIONARUL SĂRAC — **Teatrul Giulești**, sala Majestic (14.72.34), ora 19.30.

ÎNTRE CAFTAN ȘI SMOKING — **Teatrul Evreiesc** (20.39.70), ora 18.30.

CONSTELAȚIA BOEMA — **Teatrul „C. Tănase", Grădina Boema**, ora 19.30.

MINISPECTACOL DE DIVERTISMENT ȘI FILM — **Teatrul „C. Tănase", Grădina Cărăbuș** (str. Batiște nr. 14), ora 19.45.

VIDEODISCO „TĂNASE" — PROGRAM DE DIVERTISMENT — **Teatrul „C. Tănase"**, sala Victoria, orele 17, 21.

BUCUROȘI DE OASPEȚI — **Ansamblul artistic „Rapsodia Română"** (13.13.00), ora 18.30.

★

TINEREȚEA PATRIEI TINEREȚEA NOASTRĂ — **Scala** (11.03.72) — 9, 11.15, 13.30, 15.45, 18, 20.

EVADAREA — **Victoria** (16.28.79) — 9, 11.15, 13.30, 15.45, 18, 20.

SEMNUL ȘARPELUI — **Central** (14.12.24) — 9, 11.15, 13.30, 15.45, 18, 20.

ACTORUL ȘI SĂLBATICII — **Lumina** (14.74.16) — 9, 12.15, 16, 19.15.

DOT ȘI CANGURUL — 9, 10.45, 12.30, 14.15; ATUNCI I-AM CONDAMNAT PE TOȚI LA MOARTE — 16.30, 19 — **Doina** (16.35.38).

B. D. LA MUNTE ȘI LA MARE — **Buzești** (50.43.58) — 15, 17, 19.

B. D. ÎN ALERTĂ — **Union** (13.19.04) — 9.30, 11.30, 13.30, 15.45, 18, 20.

CA-N FILME — **Ferentari** (30.49.85) — 15.30, 17.30, 19.30.

TITANIC VALS — **Drumul Sării** (31.28.13) — 15.30, 17.30, 19.30.

PROBA DE MICROFON — **Cotroceni** (49.48.48) — 15, 17.15, 19.30.

NEA MĂRIN MILIARDAR — **Viitorul** (10.67.40) — 15.30, 17.30, 19.30.

CERUL N-ARE GRATII — **Popular** (35.15.17) — 15, 17.15, 19.30.

ȘAPTE BĂIEȚI ȘI O ȘTRENGĂRIȚĂ — **Munca** (21.50.97) — 15, 17.15, 19.30.

CALCULATORUL MĂRTURISEȘTE — **Flacăra** (20.33.40) — 15, 17, 19.

STRĂINUL — **Arta** (21.31.86) — 9, 12, 16, 19.

ALO, ATERIZEAZĂ STRĂBUNICA — **Progresul** (23.94.10) — 15.30, 17.30, 19.30.

ȘTEFAN CEL MARE — **Progresul** (23.94.10) — 15.30, 19.

CAMPIONUL — **Sala Mică a Palatului** (15.73.72) — 17.15, 20.

PIANKE — **Timpuri Noi** (15.61.10) — 9, 11, 13.15, 15.30, 17.45, 20.

CĂPITANUL NEGRU — **Capitol** (16.29.17) — 9, 11.15, 13.30, 15.45, 18, 20.

DUMINICĂ ZBUCIUMATĂ — **Griviței** (17.08.58) — 9, 11.15, 13.30, 15.45, 18, 20.

CĂLĂREȚII DE DUMINICĂ — **Lira** (31.71.71) — 15.30, 19.

NAVA AERIANĂ — **Pacea** (60.30.85) — 15.30, 17.30, 19.30.

SALUTĂRI CORDIALE DE PE TERRA — **Miorița** (14.27.14) — 9, 11.15, 13.30, 15.45, 18, 20.

RĂFUIELI PERSONALE — **Cosmos** (27.54.95) — 9.30, 11.30, 13.30, 15.30, 17.30, 19.30.

CINEVA CA TINE — **Patria** (11.86.25) — 9, 11.30, 14, 16.15, 18.15, 20.15.

LOVITURA FULGERĂTOARE — **Studio** (59.53.15) — 10, 12, 14, 16, 18, 20; **Luceafărul** (15.87.67) — 9, 11, 13.15, 15.15, 17.30, 19.45.

LANȚUL AMINTIRILOR — **București** (15.61.54) — 9, 12.15, 16, 19.15.

LUPII MĂRILOR — **Festival** (15.63.84) — 9, 11.15, 13.30, 15.45, 18, 20; **Favorit** (45.31.70) — 9, 11.15, 13.30, 15.45, 18, 20.15; **Melodia** (11.13.49) — 9, 11.15, 13.30, 15.45, 18, 20.

MARFA FURATĂ — **Feroviar** (50.51.40) — 9, 11.15, 13.30, 15.45, 18, 20; **Aurora** (35.04.66) — 9, 11.15, 13.30, 15.45, 18, 20.

LEGENDA CĂLĂREȚULUI SINGURATIC — **Dacia** (50.35.94) — 9, 11.15, 13.30, 15.45, 18, 20.

OMUL ȘI FIARA — **Giulești** (17.55.46) — 9, 12, 16, 19; **Tomis** (21.49.46) — 9, 12, 16, 19.

YANKEII — **Floreasca** (33.29.71) — 9, 12, 16, 19.

MARTORUL ȘTIE MAI MULT — **Volga** (79.71.26) — 9, 11.15, 13.30, 15.45, 18, 20.

ROCKY II — **Modern** (23.71.01) — 9, 11.15, 13.30, 15.45, 18, 20.15.

COBRA SE ÎNTOARCE — **Cultural** (83.50.13) — 9, 11.15, 13.30, 15.45, 18, 20.15.

PAR ȘI IMPAR — **Flamura** (85.77.12) — 9, 11, 13.15, 15.30, 17.45, 20.

GRĂDINI

CAMIONUL DE CURSĂ LUNGĂ — **Arta** (21.31.86) — 20.45.

MARFA FURATĂ — **Aurora** (35.04.66) — 20.45; **Feroviar** (50.51.40) — 20.45.

LA NORD PRIN NORD VEST — **Capitol** (16.29.17) — 20.45.

VIZITA LA DOMICILIU — **Lira** (31.71.71) — 20.45.

LOVITURĂ FULGERĂTOARE — **Luceafărul** (15.87.67) — 20.45.

NAUFRAGIUL — **Modern** (23.71.01) — 20.45.

SALAMANDRA — **Parc Hotel** (17.08.58) — 20.45.

ROIUL — **Tomis** (21.49.46) — 20.45.

Redacția și administrația, cod 70711 — str. Brezoianu nr. 23—25 sector 1 of P.T.I.R. Centrala telefonică 37 27 77. Secția scrisori și biroul juridic: 37 27 73. Publicitatea cod 70709 — str. 13 Decembrie 24, sector 1, of. P.T.T.R. 1, telefon 11 15 16. Abonamente se fac la toate oficiile poștale și difuzorii din întreprinderi și instituții. Cititorii din străinătate se pot abona prin „ROMPRESFILATELIA" — Sectorul export-import -presă P.O. Box 12-201, telex 10376 prsfir București, calea Griviței nr. 64—66 1 2 3 4

PROLETARI DIN TOATE ȚĂRILE, UNIȚI-VĂ !

INFORMAȚIA Bucureștiului

ZIAR AL COMITETULUI MUNICIPAL BUCUREȘTI AL P.C.R. ȘI AL CONSILIULUI POPULAR AL MUNICIPIULUI BUCUREȘTI

ANUL XXXII – Nr. 9589 | 8 PAGINI – 50 BANI | Simbătă 11 august 1984

Sub președinția tovarășului Nicolae Ceaușescu

ȘEDINȚA COMITETULUI POLITIC EXECUTIV AL C.C. AL P.C.R.

Sub președinția tovarășului Nicolae Ceaușescu, secretar general al Partidului Comunist Român, vineri, 10 august, a avut loc, la Snagov, ședința Comitetului Politic Executiv al C.C. al P.C.R.

Comitetul Politic Executiv a dezbătut și aprobat raportul cu privire la activitatea desfășurată pentru rezolvarea propunerilor, sesizărilor, reclamațiilor și cererilor oamenilor muncii, adresate conducerii partidului in semestrul I al acestui an.

Raportul precizează că, după Plenara Comitetului Central din iunie a.c., numeroși oameni ai muncii, reprezentind toate categoriile sociale, luind cunoștință de hotărirea plenarei de realegere, la Congresul al XIII-lea, a tovarășului Nicolae Ceaușescu in funcția supremă de secretar general al partidului, și-au exprimat, in scrisorile adresate conducerii partidului, deplina satisfacție și aprobare față de această hotărire. Ei au dat expresie convingerii că reinvestirea tovarășului Nicolae Ceaușescu in cea mai inaltă funcție de partid constituie garanția sigură a ridicării patriei noastre pe noi culmi de progres și civilizație.

Prin scrisorile adresate conducerii partidului și statului, numeroși oameni ai muncii și-au exprimat acordul cu hotăririle adoptate și măsurile intreprinse, cu indicațiile și orientările cuprinse in cuvintările tovarășului Nicolae Ceaușescu, pentru imbunătățirea activității economice și perfecționarea relațiilor sociale, și-au manifestat adeziunea deplină față de politica internă și activitatea pe care o desfășoară România pe plan internațional.

Apreciind activitatea desfășurată, in primul semestru al anului, de organele de partid și de stat pentru soluționarea, in spiritul legalității socialiste, a propunerilor, sesizărilor, reclamațiilor și cererilor oamenilor muncii, Comitetul Politic Executiv a aprobat măsurile ce se impun pentru continua perfecționare a acestei importante activități. S-a cerut organelor și organizațiilor de partid, conducerilor ministerelor, celorlalte instituții, organizațiilor centrale și locale de stat, de masă și obștești să acționeze pentru creșterea nivelului calitativ al activității de rezolvare a scrisorilor și a problemelor ridicate la audiențe, in spiritul hotăririlor adoptate de Plenara din 21–22 martie a.c., al celorlalte măsuri stabilite de Comitetul Central, al indicațiilor și orientărilor secretarului general al partidului.

Comitetul Politic Executiv a examinat stadiul recoltării păioaselor și a stabilit să se ia măsuri ferme pentru accelerarea secerișului griului pe suprafețele de pe care acesta n-a fost incă adunat, pentru depozitarea in bune condiții a recoltei. S-a indicat ca, in maximum două-trei zile, recoltatul păioaselor să fie incheiat in toate județele. Totodată, s-a subliniat că este necesar ca, odată cu recoltarea, să se livreze integral la fondul de stat cantitățile de cereale prevăzute. De asemenea, s-a indicat să se asigure recoltarea și depozitarea in cele mai bune condiții și a celorlalte culturi de vară – fasole și alte legume, in pentru sămință și fibră, precum și alte produse – necesare bunei aprovizionări a populației și a industriei cu materii prime.

S-a subliniat că anul acesta sint intrunite condiții pentru a se obține o bună recoltă și la culturile de toamnă – de porumb, floarea-soarelui, sfeclă de zahăr, legume, precum și la celelalte culturi – și s-a indicat să se ia de pe acum toate măsurile ce se impun pentru stringerea la timp și depozitarea corespunzătoare a tuturor acestor produse.

In același timp, Comitetul Politic Executiv a examinat stadiul realizării contractărilor de produse agricole din gospodăriile populației și a apreciat că. pe baza și in spiritul Programului unic de creștere a producției agricole in gospodăriile personale ale membrilor cooperativelor agricole de producție și in gospodăriile producătorilor particulari, adoptat de Consfătuirea de lucru de la Sinaia, din ianuarie 1984, s-au obținut o serie de rezultate bune in această privință, ceea ce demonstrează justețea măsurilor adoptate și impune să se acționeze in continuare pentru punerea deplină in valoare a potențialului existent, intensificindu-se acțiunea de contractare și asigurindu-se, și pe această bază, fondul de stat de produse agricole, o tot mai bună aprovizionare a populației.

Comitetul Politic Executiv a chemat intreaga țărănime, pe toți oamenii muncii de la sate să depună toate eforturile in vederea obținerii unor producții agricole superioare, atit in sectorul vegetal, cit și in zootehnie, să asigure, printr-o bună organizare și desfășurare a tuturor lucrărilor, ca nimic din recolta bună a acestui an să nu se piardă, ca totul să fie strins și depozitat in cele mai bune condiții.

Comitetul Politic Executiv a examinat, de asemenea, stadiul indeplinirii planului de producție in industrie și a stabilit măsuri care să asigure dezvoltarea in continuare a realizărilor obținute in primul semestru al anului, infăptuirea in bune condiții a planului pe 1984 și pe intregul cincinal. Comitetul Politic Executiv a adresat tuturor oamenilor muncii din industrie, construcții, transporturi și din celelalte sectoare ale economiei naționale chemarea de a face totul pentru a incheia planul pe acest an cu rezultate cit mai insemnate și și-a exprimat convingerea că intregul nostru popor va intimpina cu noi și mari succese apropiata sărbătoare națională – a 40-a aniversare a revoluției de eliberare socială și națională, antifascistă și antiimperialistă – și cel de-al XIII-lea Congres al partidului.

In cadrul ședinței, tovarășul Nicolae Ceaușescu a făcut o informare asupra vizitei oficiale de prietenie efectuate in țara noastră, in perioada 25–27 iulie, de căpitan Thomas Sankara, președintele Consiliului Național al Revoluției, șeful statului Volta Superioară (Republica Democratică și Populară Bourkina).

(Continuare în pag. a VIII-a)

Sub steagul glorios al partidului – făuritori de istorie nouă, făuritori de viitor comunist

SPIRITUL MILITANT, ROMANTISMUL REVOLUȚIONAR – LA COTELE CELEI MAI ÎNALTE AFIRMĂRI

„Sint convins că noi detașamente de brigadieri și tineri – muncitori, țărani, intelectuali – fără deosebire de naționalitate, se vor avinta cu intregul lor elan tineresc pentru a demonstra forța revoluționară, de muncă și creație a unui tineret stăpin pe destinele sale, participant conștient, impreună cu intregul popor, la făurirea viitorului liber, comunist al României".

NICOLAE CEAUȘESCU

● Expresia vocației constructive, a fermei angajări a tinerei generații pe drumul edificării progresului patriei

NOI VALENȚE ALE TRADIȚIEI ȘANTIERELOR MUNCII PATRIOTICE

Trăim într-un timp tînăr. Această certitudine ne este dată de însuși miracolul vremii a cărei trecere în pofida anilor pe care îi adaugă vieții noastre întinerește necontenit chipul patriei, transferînd asupra noastră virtuțile prospețimii sale. semnele înnoitoare ale acestui timp de prefaceri adînci, economico-sociale, de primeniri ale conștiințelor omenești, generația tînără, generația vîrstelor romantismului revoluționar, crescută și educată în spiritul muncii, al atașamentului nețărmurit față

Ziua brigadierilor

Căci timpul tînăr al patriei este timpul propriei noastre munci, timp făurit cu îndrăzneală de partid, cu rodnică și profundă gîndire clarvăzătoare, cu întreprinzător spirit științific de acțiune revoluționară. Un timp care dobîndește, de aproape două decenii, noi valori, un timp asupra căruia își pune pregnant amprenta personalitatea strălucită a **tovarășului NICOLAE CEAUȘESCU**, genial strateg al construcției socialiste. Sub de patria socialistă, pășește alături de întregul nostru popor strîns unit în jurul partidului, al secretarului său general, ca un simbol măreț al tinereții patriei însăși, al hotăririi noastre de a ne făuri umăr la umăr, români, maghiari, germani sau de alte naționalități, liberi și stăpîni pe soarta noastră, prezentul luminos, viitorul comunist.

(Continuare în pag. a II-a)

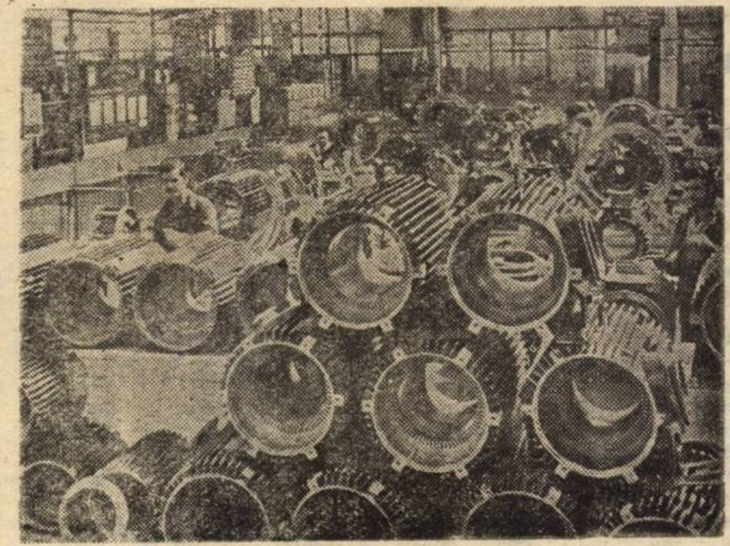

I.M.E.B. : *muncă avintată pentru indeplinirea exemplară a angajamentelor in intrecere. In imagine, un lot de motoare A.S.I., destinat exportului*

Începînd de luni:

„DECADA CĂRȚII ROMÂNEȘTI"

Impresionantă dezvoltare și diversificare în producția editorială

Interlocutor : GHEORGHE TRANDAFIR, directorul general al Centralei Editoriale

— Care sint principalele acțiuni incluse in „Decada cărții românești", ce se va desfășura, in intreaga țară, intre 13 și 22 august ?

— Ediția din acest an a tradiționalei „Decade a cărții românești" se inscrie in amplul program de manifestări dedicate celei de-a 40-a aniversări a revoluției de eliberare socială și națională, antifascistă și antiimperialistă și celui de-al XIII-lea Congres al P.C.R. Organizată sub auspiciile Consiliului Culturii și Educației So-

Ion BUTNARU

(Continuare în pag. a V-a)

JOCURILE OLIMPICE DE VARĂ

Noi medalii pentru sportivii români

MARICICA PUICĂ – CAMPIOANĂ OLIMPICĂ

LA 3 000 m – NE-A ADUS AL TREILEA „AUR" LA ATLETISM

● Cuplul Patzaichin — Simionov, medaliat cu argint ● Costică Olaru, bronz

● Azi și miine, in ultimele zile de intreceri, așteptăm alte succese, in special la atletism, la caiac-canoe și la gimnastică ritmică

După incheierea competițiilor de vineri, cu 43 DE MEDALII (18 DE AUR), România se menține pe locul 2 in clasamentul, neoficial, pe națiuni.

— Amănunte în pag. a VII-a —

Din cuprinsul ziarului

- Noul contur al căii Văcărești
- Aflăm de la I.C.V.L.
  – în pag. a IV-a
- Astăzi și miine, pe scenele estivale
- Medicina viitorului, o medicină a omului sănătos
  – în pag. a V-a
- Informația turism. Un itinerar cu profunde rezonanțe patriotice
- Ne-am interesat pentru dv.
  – în pag. a VI-a

SPIRITUL MILITANT, ROMANTISMUL REVOLUȚIONAR – LA COTELE CELEI MAI ÎNALTE AFIRMĂRI

(Urmare din pag. 1)

În impresionanta cadență constructivă a țării ecoul pașilor tinerei generații poartă nume intrate în legenda unei tradiții mereu înnoite și înnobilate — **tradiția șantierelor muncii patriotice.** Ea începe cu Bumbești-Livezeni, cu Agnita-Botorca și Salva-Vișeu, ea este marșul salopetelor albastre cu ecuson tricolor, ea este răspuns înflăcărat la înflăcărata chemare a partidului, a patriei, de a deschide drumuri prin munți, de a zăgăzui calea apelor, de a spori fertilitatea ogoarelor. Ea conferă vibrație intensă atîtor puncte de pe harta României, redimensionîndu-le geografia, punînd apăsate semnături pe actele de naștere ale unor obiective care vor înfrunta, prin măreția lor, veacurile — **hidrocentralele de la Porțile de Fier și de la Lotru, Transfăgărășanul, Canalul Dunăre-Marea Neagră.**

Instituirea, începînd cu acest an, din inițiativa secretarului general al partidului, a **Zilei brigadierilor**, a cărei sărbătorire are loc în fiecare a doua duminică a lunii august, dă înaltă expresie vocației constructive a tinerei noastre generații, pasiunii sale de a trăi la temperatura clocotitoare a acestei epoci de împliniri fără precedent în istoria noastră multimilenară. Ea dovedește prețuirea pe care partidul, întreaga noastră națiune o arată devotamentului ei nețărmurit în muncă, ea este îndemn adresat tinerei generații a țării de a face și pe viitor din șantierele sale adevărate școli de educație comunistă, prilejuri de formare a fiecărui tînăr în spiritul muncii și în cultul ei.

Profund recunoscătoare pentru grija cu care sînt înconjurate, pentru minunatele condiții de afirmare care le sînt create, generațiile glorioaselor decenii Nicolae Ceaușescu, reprezentanții bucureșteni ai acestor eșaloane de constructori de nădejde ai viitorului patriei, mîndre că faptele lor de muncă exemplară sînt parte integrantă din bilanțul succeselor cu care întregul popor întîmpină a 40-a aniversare a eliberării, Congresul al XIII-lea al partidului, sînt hotărîte să răspundă neabătut, cu fermitate, la chemarea înflăcărată de a fi prezenți mereu acolo unde patria și partidul le cheamă, pe marile fronturi ale bătăliilor pașnice, pe marile șantiere ale edificării noii Românii.

Zbor de lumină

Pe fruntea țării așezăm
lumina
din inimi izbucnită, din
aripi ce rezistă
în zborul tinereții : crezul
nostru
e-nalta demnitate a luptei,
comunistă.

Și patria ne cheamă la
fapte, zi de zi,
s-o facem mai frumoasă, mai
mîndră ca oricînd ;
legitimați prin muncă în
dreptul de a fi,
îi dăruim prinosul de faptă
și de gînd.

Alcătuim, cu toții, brigada
de onoare :
un tineret eroic, uman,
muncitoresc,
precum ne e Partidul,
precum ne e Cîrmaciul,
și mîndre generații sub
bolta țării cresc.

OCTAVIAN BERINDEI
tehnician la CIL-Pipera
laureat al Festivalului
Național „Cîntarea României"

★ ★ ★

Ultimele două decenii au dat Capitalei noastre profilul unui oraș modern și înfloritor care ne inspiră nouă înșine demnitate prin strălucitele sale ctitorii a căror existență este indisolubil legată de viziunea profund novatoare a celui ce veghează la făurirea întregii Românii moderne de azi.

— Vigoarea acestei dezvoltări — ne spunea tovarășul **ION BARBU, prim-secretar al Comitetului Municipal București al U.T.C.** — încorporează organic și contribuția tinerei generații. Din multitudinea argumentelor eloc-

(Continuare în pag. a III-a)

Faptele de muncă, mărturie a angajării patriotice, revoluționare

În direct cu realitatea bucureșteană

În această rubrică — „În direct cu realitatea bucureșteană" — **vă vom prezenta fapte și evenimente la zi din acest an de sărbătoare, muncă și împliniri, efort și dăruire — anul celei de-a 40-a aniversări a revoluției de eliberare socială și națională, antifascistă și antiimperialistă de la 23 August 1944, anul Congresului al XIII-lea al partidului. Va fi un dialog, prin reliefarea faptelor cotidiene de muncă, cu dumneavoastră, cititorii, deopotrivă participanți la efortul comun al Bucureștiului, al întregii țări la împlinirile demne, pline de măreție ale anilor pe care îi trăim, anii EPOCII NICOLAE CEAUȘESCU.**

În direct de la...

● Întreprinderea de Utilaj Chimic „GRIVIȚA ROȘIE"

— Ce înseamnă această săptămînă, aici, la dumneavoastră, tovarășe **Ilie Bologa**, secretar al comitetului de partid, ce credeți că ar trebui să cunoască cititorii „Informației" despre activitatea colectivului de la **IUC „Grivița Roșie"** din aceste zile ?

— Cum știți, cum desigur știu și cititorii „Informației" — între care ne numărăm și noi — la **IUC „Grivița Roșie"** toate utilajele ce le producem sînt „mai deosebite", căci dumneavoastră, reporterii, obișnuiți să vă interesați de un fapt mai deosebit, de o realizare mai aparte. Așa încît mă voi opri doar asupra a două din faptele la zi. Primul: **am realizat gama de prese de vulcanizat și reșapat și filtrul pentru combinatul de celuloză și hîrtie Dej.** Sînt realizări cu care ne mîndrim și care ilustrează și ele efortul de muncă și creație al colectivului nostru muncitoresc dedicat marii sărbători de la 23 August, Congresului al XIII-lea al partidului. Al doilea : **chiar în cursul zilei de astăzi (marți, 7 august) va pleca spre Constanța pentru a fi exportat, al doilea reformer destinat industriei chimice, produs de o deosebită complexitate, impresionant dealtfel și prin dimensiuni : diametrul 5,50 metri, lungimea 27 m, 108 tone.** Datorită muncii brigăzii de cazangii și sudori conduse de **Aurică Drumcea** și această comandă pentru partenerii externi este livrată cu promptitudine.

— La asemenea dimensiuni deosebite probabil că și transportul către destinații pune probleme deosebite.

— Cum procedăm îndeobște, transporturile le efectuăm cu sprijinul ITA-CIUTMR, de altfel și vecini ai noștri. De la ei veți putea afla, desigur, mai multe în această privință.

● „Statul major" al transporturilor agabaritice

— Tovarășe inginer **Corneliu Serghiescu**, ca șef al autobazei 2 a **ITA-CIUTMR** — căreia i-aș zice statul major al transporturilor auto agabaritice — ce ne puteți spune despre „pulsul" acestei săptămîni, aici, la dumneavoastră? Întrebarea i-am pus-o și interlocutorului de mai înainte, de la IUC, care ne-a îndrumat la dumneavoastră.

— Efectuăm transporturi în țară, către marile obiective de investiții și șantiere naționale la care industria bucureșteană participă cu piesele și utilajele ce le produce — despre care aș spune că sînt, în această perioadă, mai intense. Dar, mă iertați o clipă, telefonul... Alo, da, aici Serghiescu... Cum merge, Nelule?... Bine. Deci, fără probleme pînă la Cluj. În regulă, succes...

— Despre ce este vorba, tovarășe inginer, iertați-mi indiscreția ?

— O realizare de-a noastră, proprie. **Se află în cursă cel de-al doilea autoremorcher pentru transporturi agabaritice echipat în premieră cu un motor românesc de 320 CP, care tractează un trailer Cometă de 240 tone. Primul, pe care l-am realizat acum cîteva săptămîni, a și efectuat pînă în prezent cinci curse, însumînd 2 500 km.** Adaptarea motorului a fost rodul unei inițiative muncitorești a colectivului, „semnată" de ing. **Alexandru Radian, Alexandru Grozavu**, mecanicii **Victor Danciu, Aurel Mirea, Gheorghe Anton** și mulți alții, între care am satisfacția să mă număr. Dumneavoastră, reporterii, obișnuiți să numiți asta „pentru prima dată în țară", noi îi zicem satisfacția muncii împlinite... N-aș vrea să uit un lucru, care cred că-i va interesa pe cititorii „Informației", ca și pe toți oaspetii Litoralului. **Astăzi dimineață am expediat primul vagon de tramvai produs de ITB pentru municipiul Constanța.**

★

...Firescul, obișnuitul, în acest an, al 40-lea al libertății noastre, au atributele performanței, ale înaltei creativități, la cea mai înaltă tensiune a colaborării și întrajutorării muncitorești, a muncii pentru țară. Așteptăm invitațiile dumneavoastră, ale cititorilor, pentru a relata de la locurile dv. de muncă astfel de fapte și evenimente pentru rubrica : **„În direct cu realitatea bucureșteană".**

Rubrică realizată de
Mihai BĂRBULESCU

MANIFESTĂRI OMAGIALE

40 · 1944-1984 · 23 AUGUST

Simpozion organizat de Consiliul Național al Femeilor

La Sala Mică a Palatului Republicii Socialiste România s-au desfășurat, vineri, lucrările simpozionului omagial „Concepția Partidului Comunist Român, a secretarului său general, tovarășul Nicolae Ceaușescu, privind creșterea rolului femeilor în viața economică, politică și socială a țării, în conducerea societății", organizat de Consiliul Național al Femeilor.

Comunicările prezentate au făcut o amplă trecere în revistă a contribuției femeilor la istoricele realizări dobîndite de poporul nostru, sub conducerea Partidului Comunist Român, în cei 40 de ani care au trecut de la gloriosul act de la 23 August 1944 și, în special, în ultimele două decenii, de cînd în fruntea partidului și statului se află tovarășul Nicolae Ceaușescu, eroismul și spiritul de abnegație al femeilor în lupta desfășurată de poporul nostru pentru eliberare socială și națională.

S-a reliefat strălucita activitate desfășurată de tovarășa Elena Ceaușescu, militant de seamă al partidului și statului, savant de reputație mondială, întruchipînd, prin viața și munca sa prodigioasă, cele mai înalte virtuți ale femeii române.

În încheiere, într-o atmosferă de vibrant entuziasm, participantele la simpozion au adresat o telegramă **tovarășului NICOLAE CEAUȘESCU, secretar general al Partidului Comunist Român, președintele Republicii Socialiste România.**

Simpozion organizat de Institutul Central de Fizică

La Măgurele a avut loc vineri un simpozion dedicat celei de-a 40-a aniversări a revoluției de eliberare socială și națională, antifascistă și antiimperialistă de la 23 August 1944, precum și Congresului al XIII-lea al Partidului Comunist Român, organizat de Institutul Central de Fizică.

În încheierea manifestării, într-o atmosferă de puternică angajare patriotică, participanții au adoptat o telegramă adresată **tovarășului NICOLAE CEAUȘESCU, secretar general al Partidului Comunist Român, președintele Republicii Socialiste România.**

La orele dimineții, reporter în amfiteatrele muncii creatoare

ASCENSORUL CU NUMĂRUL 26 800

Întreprinderea de Fabricat și Montat Ascensoare, azi, 11 august 1984, ora 9 : **din hala vopsitorie, ascensorul cu numărul 26 800 este scos în curte, pentru a străluci, cîteva minute, sub razele soarelui și transportat, apoi, la secția desfacere. Este un ascensor** obișnuit, **de patru persoane,** destinat **blocurilor de locuințe. Prezența mai multor muncitori, tehnicieni, ingineri** din **întreprindere la acest** scurt **„ceremonial" a avut,** desigur, **un caracter simbolic.**

...Înființată în anul 1951, **unică în țară, I.F.M.A. a** cunoscut **o evoluție ascendentă strîns legată de impetuoasa** dezvoltare economico-socială a țării. În acest sens este semnificativ faptul că din totalul de 26 800 ascensoare fabricate aici de la înființarea întreprinderii pînă azi, 24 700 au fost produse după anul 1965 și că, dacă în același an de referință, nomenclatorul I.F.M.A. cuprindea doar 14 sortotipodimensiuni, azi se realizează aici 51 de sortotipodimensiuni, acoperindu-se întregul necesar de ascensoare al țării. Sugestiv este și faptul că ascensoarele destinate blocurilor de locuințe constituie ponderea producției I.F.M.A. Li se alătură cele pentru spitale, pentru baraje, mine, combinate petrochimice, pentru locuri cu condiții speciale de lucru ș.a.

Inginerul Dumitru Mateescu, șeful atelierului de proiectare nr. 1 ține să-mi prezinte ultimul tip de ascensor asimilat la I.F.M.A. : ascensorul cu comutație statică și porți logice, cum îi spune în termeni tehnici. Dotat cu componente electronice, în locul aparatajului electromecanic și destinat blocurilor de locuințe, noul tip va avea o durată de funcționare de pînă la 30—35 de ani, în condițiile asigurării unui indice calitativ cu 25 la sută mai mare decît al celorlalte tipuri existente. Omologat în fază de prototip, în prezent se fac pregătiri pentru fabricația lui de serie.

Vasile GROZA

Sub steagul glorios al partidului — făurari de istorie nouă, făurari de viitor comunist

SPIRITUL MILITANT, ROMANTISMUL REVOLUȚIONAR — LA COTELE CELEI MAI ÎNALTE AFIRMĂRI

Ziua brigadierilor

(Urmare din pag. a II-a)

vente la care ne putem opri în acest sens voi stărui doar asupra a două categorii de exemple. Aș vrea să relev, în primul rînd, succesele înregistrate în cadrul întrecerii uteciste **„Tineretul — factor activ în realizarea obiectivelor deceniului științei, tehnicii, calității și eficienței"** la care, din 1972, de cînd a fost lansată, au participat, în medie, circa 220 000 de tineri anual. Numai valoarea producției-marfă realizate de aceștia prin acțiunile organizate în răstimpul la care ne-am referit depășește 3 miliarde lei. Să nu uităm, însă, nici faptul că valoarea acțiunilor de muncă patriotică ale tinerilor bucureșteni trece, în această perioadă, de 280 milioane lei. Practic, se poate afirma cu deplin temei că nu există lucrare importantă la realizarea căreia tinerii să nu-și fi adus contribuția. În ultimii 12 ani au fost constituite în București trei șantiere municipale și aproape 115 locale, în obiective industriale, de investiții, la marile amplasamente de locuințe din cartierele orașului, în puncte de amplu interes edilitar-cetățenesc. Valoarea lucrărilor executate de tineri în această perioadă pe șantierele de locuințe, pe șantierul metroului, la CET Progresul etc. este de peste 500 milioane lei. Pe Șantierul Național al Tineretului „Canalul Dunăre-Marea Neagră" au participat circa 2 300 de brigadieri bucureșteni, executînd lucrări în valoare de peste 31 milioane lei. În sfîrșit, în cei trei ani care au trecut de la deschiderea Șantierului Național al Tineretului, „București-Nord", brigadierii din Capitală, peste 2 500 de tineri, au executat lucrări de desecări pe circa 16 200 ha, de irigații pe aproximativ 3 400 ha și de drenări pe aproape 3 000 ha. Șantierul, emblemă a tuturor înnoirilor din această strălucită perioadă a istoriei patriei, șantierul prin care vom fi prezenți la înălțarea Casei Republicii și bulevardului Victoria Socialismului, a viitorului canal București-Dunăre este și rămîne, pe drept cuvînt, unul din cele mai vaste amfiteatre ale desăvîrșirii umane și profesionale a tinerelor noastre generații.

★ ★ ★

Pe FILAT AMELIAN, comandantul Șantierului Național al Tineretului București-Nord, l-am întîlnit în comuna Ștefănești de Sus. Se îndrepta spre locul unde lucra acum una dintre brigăzile de elevi. Este aici din prima zi, de cînd s-a bătut primul țăruș. Ne vorbește despre șantier cu acea dăruire și patimă caracteristice omului a cărui vorbă se măsoară cu fapta. Fapte care aici, pe șantierul de desecări, înseamnă 5,6 milioane mc de pămînt excavat, 7,8 milioane mc nivelări, 182 construcții hidrotehnice, 277 km rețele de drenaj etc. „În total, un volum de lucrări în valoare de 163 milioane lei. Pentru că, vedeți, dacă noi am început cu desecările din 1982, cînd ploile ne-au ocolit stăruitor, iar pămîntul se prăfuia însetat sub soarele arzător, am început să executăm sisteme locale de irigații de care au beneficiat cooperatorii de la Tunari, Mogoșoaia, Ciofliceni și Ștefănești de Sus. Așa se face că de la primul obiectiv — desecările — și pînă în prezent — irigațiile — a fost o cale lungă. O cale lungă nu atît în timp, cît în volumul mare de lucrări pe care a trebuit să le executăm și care au necesitat nu numai dîrzenie, pricepere, abnegație din partea tinerilor, ci și utilaje de înaltă tehnicitate și randament — excavatoare, draglinc, buldozere, screpere, mașini de drenaj. Fără ele ar fi fost imposibil să realizăm într-un timp record cele patru sisteme, inclusiv construcțiile hidrotehnice aferente sistemelor Moara Vlăsiei — Săftica, Tamaș — Corbeanca, Balotești — Moara Vlăsiei, Afumați — Ștefănești de Sus, redînd agriculturii suprafața de 13.270 ha."

Dar dincolo de cifre, de marile suprafețe care rodesc acum după ani și ani de așteptare, se află ei, brigadierii, entuziasmul romantismului revoluționar al primului „Hei, rup!" ce a trecut din generație în generație de brigadieri. Se află el, șantierul, vastul amfiteatru al muncii în care se formează și se călesc conștiințe, marea școală a educației patriotice, revoluționare la care s-au format și se formează tinerii. Pe unii dintre aceștia i-am întîlnit la cîțiva kilometri de Tunari, în plin cîmp. Lucrau la decolmatarea canalelor de irigații. Elevi de la liceele industriale „Republica" și „Gh. Șincai".

„După ce am finalizat o parte din lucrările de drenaj începute de colegii noștri de la industrial nr. 18 — ne-a spus elevul **Ion Dumitru**, comandantul brigăzii — acum executăm lucrări de întreținere a canalelor de irigații. Indiferent însă de munca pe care o facem: ridicări topometrice, montări de tuburi riflate, rostuiri de dale etc., avem marea satisfacție de a vedea cum în urma noastră, în locul luciului de apă, al crovurilor cresc grînele. Această lecție a pîinii n-o putem uita, oriunde ne-am afla după terminarea studiilor. Cum nu vom putea uita nici lecția bărbătească de viață, pe care ne-a oferit-o șantierul, mîndria de a semna, aidoma celor de la Bumbești-Livezeni, Agnita-Botorca, Salva-Vișeu, în marea carte a muncii patriotice: **Costel Crețu** — brigadier; **Alexandru Barbu** — brigadier; **Ion Grosu** — brigadier; **Daniel Constantin** — brigadier; **Costel Enache** — brigadier".

...Un șantier se inaugurează, un altul își închide porțile. Este firesc să fie așa. Nu peste mult timp și aici, în partea de nord a orașului, șantierul își va înceta activitatea. În urma lui vor rămîne însă cele 14.500 ha de pămînt roditor care, pînă la venirea tinerilor brigadieri, nu producea decît bălării. Acum, în urma lor, grîul...

Pagină realizată de
Mircea TACIU și
Aurel GHIMPU

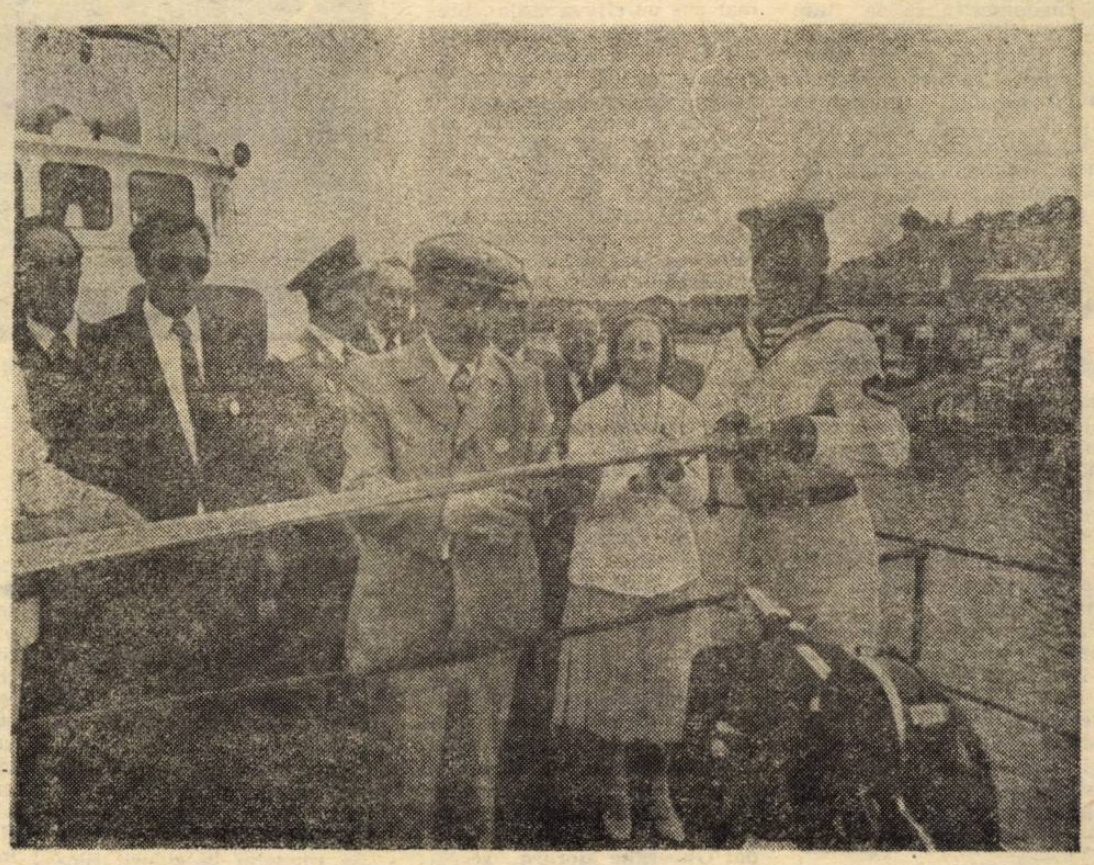

Moment de intensă vibrație patriotică: secretarul general al partidului, tovarășul Nicolae Ceaușescu, inaugurează Canalul Dunăre — Marea Neagră, cel mai important obiectiv de investiții al acestor ultime două decenii, impresionantă mărturie pentru viitor a eroismului și abnegației constructorilor de azi, la realizarea cărula o contribuție însemnată au adus-o brigadierii de pe Șantierul Național al Tineretului,

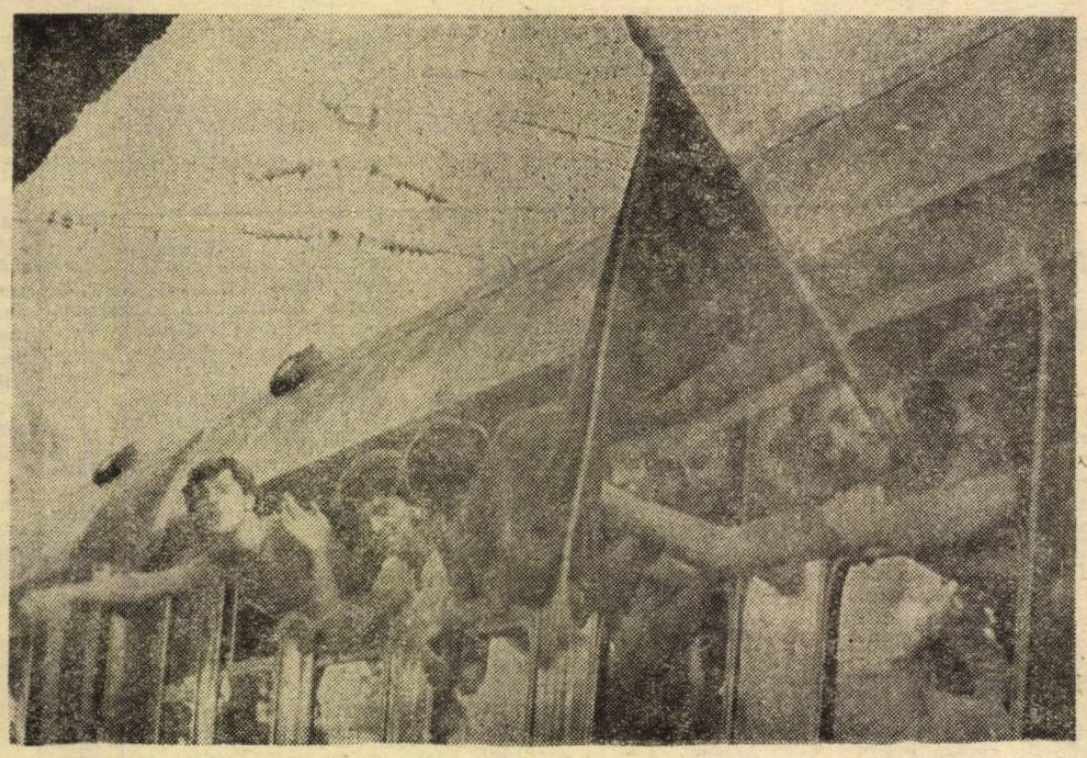

Entuziasm tineresc, elan revoluționar, dăruire patriotică — iată „zestrea" pe care o duc cu ei tinerii bucureșteni, plecați să-și dăruiască puterea lor de suflet pe șantierele patriei.

La semenia multora dintre noile ctitorii ale acestor ani se află și munca plină de dăruire, de abnegație a tinerilor brigadieri.

INFORMAȚIA BUCUREȘTIULUI

Pe agenda consiliilor populare: AUTOCONDUCEREA ŞI AUTOGOSPODĂRIREA

NOUL CONTUR AL CĂII VĂCĂREŞTI

Dacă i-aş fi întrebat pe zidarii din echipa lui **Ion Dascălu** sau a lui **Dobai Domocoş** ceva în genul „cum vă simţiţi la venirea în şantier?", este posibil, chiar foarte posibil, ca oamenii să fi rămas nedumeriţi, să se uite unii la alţii, ridicînd din umeri. Adică de ce, că doar nu-i primul şantier şi nici ultimul?! Normal. Întrebarea parcă-mi stăruia totuşi : dacă nu pentru oameni, pentru calea Văcăreşti, bătrîna arteră rămasă pînă în acest an ca o imagine a unui trecut

Reportajul DIMINEŢII

îndepărtat, şantierul este primul aici — ceea ce s-a construit în dreptul Abatorului fiind în fapt legat de dezvoltarea zonei Parcul Tineretului. Primul şi vastul **şantier care va schimba artera din temelii, dîndu-i o înfăţişare modernă din care va respira tradiţia.**

Pînă la urmă pe zidari nu i-am întrebat nimic, preferînd să le ascult gîndurile rostite de la sine, imaginîndu-mi-le pe cele nespuse. Pe peretele dinspre sud unde zidesc acum — cu b.c.a., cărămidă uşoară şi sănătoasă — o să vină, precis, camera unui copil, fiindcă e plină de soare. Dincoace, bucătăria şi cam la înălţimea asta o să se bată cuiul pentru aşezat aprinzătorul aragazului. Au şi dulgherii, cei de dinaintea zidarilor, gîndurile lor. Lucrează mai sus cu cîteva etaje : pregătesc cofrajele pentru turnarea betonului. Grinda e aspră dar solidă, nu construim pentru un an-doi, ci pentru prezent şi viitor laolaltă, aşa cum se durează totul în ţara noastră, pentru zorii de mîine. Sfoara ? Da, sfoara cu plumb la capăt trebuie bine întinsă. Ne punem axa pămîntului, dar o casă pentru om trebuie să arate perfect cînd se avîntă în spaţiu.

Dacă nu insişti, oamenii nu prea au timp de vorbă. Au venit aici în primăvară şi începînd din luna mai au început turnarea suprastructurilor de beton. La început pentru trei blocuri — 44 de apartamente dispuse pe 10 niveluri, proiect unicat.. Şi inginerul **Florin Cherestez,** ajutorul şefului de brigadă, inginerul **Emil Duzinschi** — brigadă de la Antrepriza de Construcţii Montaj nr. 5, care a ridicat blocurile din zona Parcul Tineretului — răsfoind carnetul cu cifre, privind cîteva planşe, aşa cum face oricare specialist cînd relatează despre o activitate anume, deapănă scurta istorie a vechilor locuri. De organizarea de şantier s-a ocupat **Gheorghe Moraru,** secretarul comitetului de partid. Barăcile uşoare au fost aşezate în careu, la mijloc un umbrar cu masă şi bănci pentru pauza de odihnă şi hrană. În faţă, pe un panou, cît este de construit în acest an — primele 176 de apartamente — pe altul, angajamentul brigăzii complexe nr. 2 care lucrează aici : blocul 3 C va fi dat în avans, astfel ca la marea sărbătoare de la 23 August să lumineze în jur a var proaspăt. Cum stăm cu graficul acestui bloc? La zi, aşa cum s-a hotărît, adică angajamentul va fi respectat. De altfel, şeful de echipă **Tudor Matei** a concentrat aici 18 oameni, dulgheri şi fierari-betonişti. Se cofrează ziua, iar noaptea se toarnă structura. Tot astfel lucrează şi celelalte echipe, conduse de **Mihai Dugeniuc, Ştefan Honciu, Grigore Pătraşcu** — dulgheri, ajutaţi de fierari-betonişti din echipele lui **Ion Ioniţă** şi **Constantin Atofanei.** Cadenţă, fiindcă se toarnă beton în fiecare noapte. **Un etaj în 24 de ore.**

Să revenim la zidari. Blocul 3 C este, cum se spune în limbaj de şantier, „bloc de august". Celelalte urmează a fi predate în lunile următoare. Sosirea zidarilor este semn că la suprastructurile din beton ce marchează partea dreaptă a căii Văcăreştilor graficul zilnic este respectat. Este semnul pe care-l dau finisorii că începe treaba, este un strigăt frumos de nou născut.

Victor CONSTANTINESCU

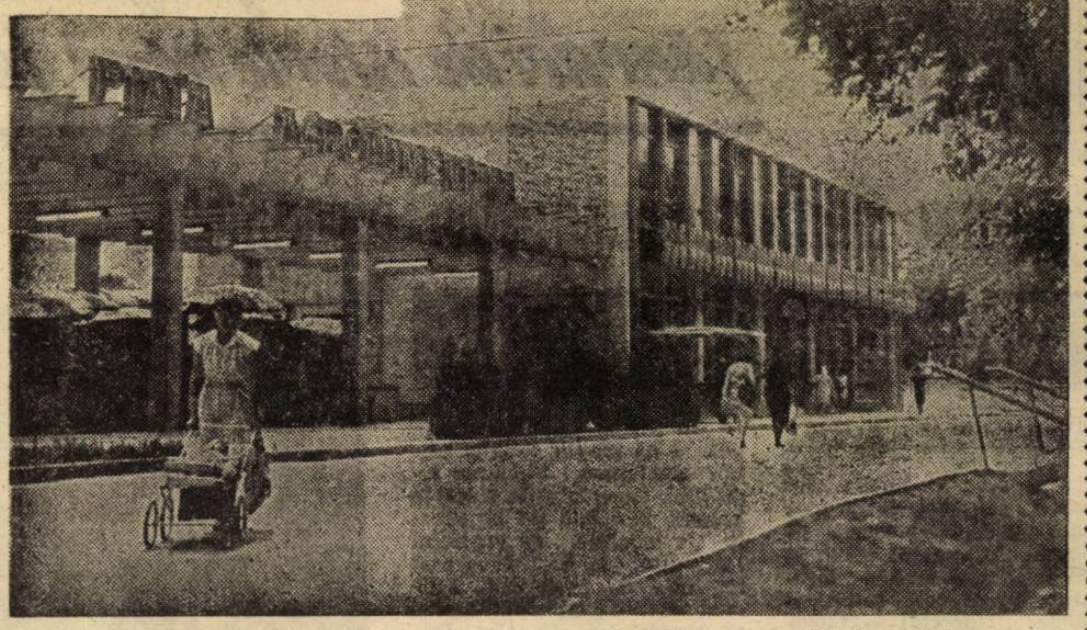

Piaţa Sudului şi-a schimbat înfăţişarea. Şi aici s-au executat ample lucrări de extindere şi modernizare.

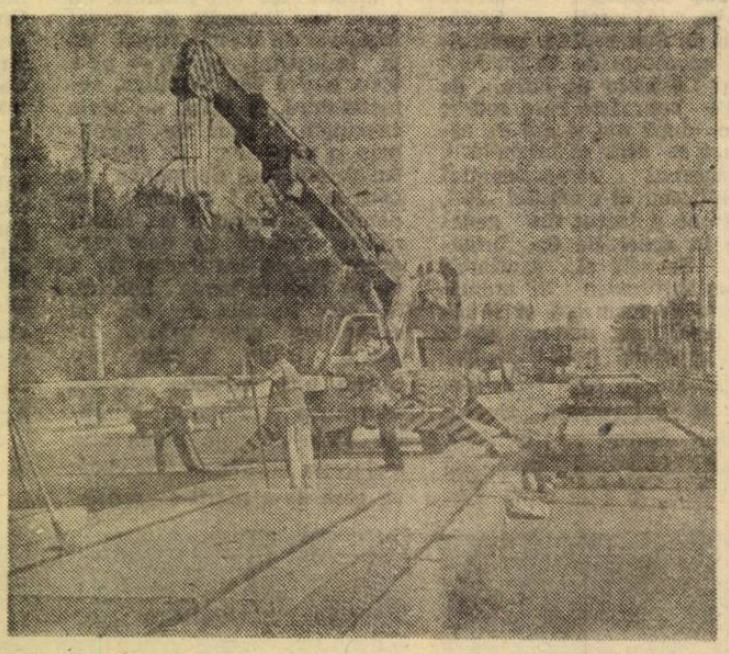

Calea Văcăreşti cunoaşte o transformare de structură. În imagine, se lucrează la modernizarea căii de rulare.

STRADA ÎNTRE 6 ŞI 12

● *La capătul şos. Alexandriei, o echipă formată din 4 pietrari — Ştefan Roşu, Constantin Nicolae, Teodor Negrea şi Stelian Chiriţă — ridică un postament, din marmură albă şi roşie, pe care va fi montat un ceas... solar. Să sperăm că, indiferent de vreme, vom afla ora exactă. Deocamdată ceasul existent în apropiere funcţionează cu un avans de o oră şi jumătate* ● *Pe str. Bitumului din sectorul 5, mai mulţi locatari şi-au reparat trotuarele din faţa locuinţelor. O iniţiativă demnă de urmat. În schimb cetăţenii care trec pe str. Linăriei — Cuza Vodă trebuie să facă un adevărat slalom deoarece pavajul prezintă o suită de „capcane".* ● *În faţa blocurilor de pe str. Antiaeriană, locatarii au plantat în anii precedenţi gutui. La toamnă vor culege primele fructe... Ce vor culege însă de la cei trei copaci uscaţi cetăţenii din calea Rahovei 325 ?* ● *Abundenţă de flori în piaţa Progresul. Lucru firesc pentru că edilii sectorului 4, prin extinderile şi modernizările efectuate, au realizat şi o... piaţă a florilor* ● *La „Alimentara" din str. Obleţilor 13, sector 2, s-a introdus o „metodă" nouă de servire (interzisă însă de legislaţia comercială în vigoare): cetăţenii trebuie să cumpere, pe lîngă alte produse şi cîteva... ouă* ● *În vitrina unităţii de geamuri-oglinzi din str. Şerban Vodă (în vecinătatea pieţei Pieptănari) un bileţel : sînt vizavi, la bloc. Dar vizavi, la noua unitate cu profil similar, am găsit uşa ferecată cu un lacăt.* ● *Pe str. 11 Iunie (capătul dinspre bd. George Coşbuc) îşi desfăşoară activitatea de puţină vreme o modernă staţie PECO. Aviz, automobiliştilor.*

G. ROMEO
C. MARIAN

Aflăm de la I.C.V.L.

Zona bd. Păcii — Mărgeanului se conturează pe zi ce trece ca un puternic ansamblu arhitectonic, în care distingem faptul că toate blocurile cu apartamente proprietate personală sînt de patru etaje. Din rîndul imobilelor unde se pot contracta apartamente proprietate personală în această perioadă notăm blocurile N 18, N 22, N 29, N 30, N 34 şi N 36. Apartamentele, atît de 2 şi 3 cît şi cu 4 camere pot fi contractate de oamenii muncii care îşi desfăşoară activitatea pe platforma industrială Militari, apropiindu-şi astfel locuinţa de locul de muncă, cît şi de către cei care preferă din alte puncte de vedere această zonă. Desigur, aici pot contracta apartamente şi pensionarii.

De curînd, a început activitatea de contractare pentru blocurile 9 B Parcul Tineretului şi 130 Olteniţei. Opţiunile se fac direct la ICVL (str. Edgar Quinet nr. 8, la etajele III şi IV, telefon 14 68 78 şi 14 47 62) unde sînt şi afişate listele cu apartamente.

Reamintim celor interesaţi că la etajul II camera 11 îşi desfăşoară activitatea biroul vînzări locuinţe construite din fondurile statului. Cetăţenii care deţin locuinţele respective şi doresc să le cumpere pot depune cereri în acest sens la acest birou unde sînt informaţi cu toate amănuntele necesare (de reţinut că se beneficiază de o serie de avantaje, preţul acestor apartamente fiind diminuat în funcţie de nivelul la care sînt situate şi vechimea clădirii).

Cetăţenii români, deţinători de valută, pot contracta apartamente proprietate personală cu plata în valută sau în valută şi în lei (informaţii la etajul II, camera 9, telefon 14 56 95).

Programul de lucru cu publicul pentru activităţile de contractare, vînzarea locuinţelor şi acordarea de credite: luni şi joi între orele 8 şi 18 ; marţi, miercuri şi vineri, între orele 8 şi 16 ; sîmbătă între orele 8 şi 12,30.

E. E.

DE LA I.T.B. Datorită unor lucrări la calea de rulare ce se execută în zona podului Abator, în ziua de 13 august, între orele 8,30—14,00, **tramvaiele liniei 7** vor circula de la podul „Timpuri Noi", pe calea Văcăreştilor, pînă la piaţa Sf. Vineri. **Tramvaiele liniei 26** vor circula de la depoul Splaiul Unirii pe şoseaua Mihai Bravu, şos. Ştefan cel Mare, bd. Ilie Pintilie, str. Clopotarii Vechi, str. Sevastopol, str. Buzeşti, str. Berzei, bd. Dinicu Golescu, şos. Orhideelor, şos. Grozăveşti, bd. Geniului, şos. Panduri, bd. T. Vladimirescu, şos. Viilor, piaţa Pieptănari, pînă la str. Şura Mare, cu întoarcere pe acelaşi traseu.

● DIRECŢIA DE POŞTĂ a municipiului Bucureşti ne informează că pensiile care în mod normal se achitau în zilele de 22, 23 şi 24 ale lunii, vor fi onorate în luna august în ziua de 22. În rest, pensionarii vor primi pensiile la litera şi data cunoscută (ca în fiecare lună).

Buletin meteorologic

Vreme călduroasă astăzi, în răcire uşoară mîine. Cer schimbător, favorabil averselor cu descărcări electrice. Vînt cu intensificări de scurtă durată. Temperaturile maxime vor oscila între 26 şi 30 de grade, iar cele minime — noaptea — între 14 şi 18 grade. Condiţii de grindină.

Extemporal

Au... uitat să facă comenzi

Metodologia de aprovizionare cu mărfuri a unui magazin este cunoscută. Cu excepţia unor articole pe care depozitele le livrează pe bază de grafice decadale sau lunare, celelalte produse sînt trimise unităţilor în funcţie de comenzile cantitative şi pe sortimente ale responsabililor sau gestionarilor. Buna aprovizionare a unităţilor depinde deci în ultimă instanţă de preocuparea, interesul, de iniţiativa şi spiritul comercial de care dă dovadă cel ce conduce magazinul respectiv. O confirmă exemplul responsabililor de la magazinele „Superb" din str. 13 Decembrie, „Confecţii" din bd. I.G. Duca, „Unic", „Bitolia", „Triumf", „Fortuna" din piaţa Berceni — ca să numim doar cîteva pe care le-am vizitat — toate fiind bine aprovizionate în permanenţă. În prima săptămînă a lunii august, pe baza comenzilor responsabililor, numai unităţile cu profil nealimentar au primit diverse confecţii în valoare de 33,5 milioane lei, tricotaje pentru adulţi şi copii de 25 milioane lei, încălţăminte cu feţe din piele sau din înlocuitori, de peste 28 milioane lei. O situaţie similară şi în alte sectoare.

Şi totuşi mai întîlnim cazuri cînd cîte un magazin nu poate oferi cumpărătorilor articole de cerere curentă **existente în cantităţi îndestulătoare în depozite.** Aceasta datorită în primul rînd comoditătii responsabililor care nu le solicită. Zilele trecute, de exemplu, de la „Alimentara" din str. Barbu Văcărescu, lipseau pastele făinoase, biscuiţii, oţetul. Şi aceasta pentru că responsabila **Lucia Petruş** nu le solicitase. La sesizările cetăţenilor din cartier au intervenit organele Inspectoratului comercial care au luat imediat măsurile necesare. Pe calea Griviţei, în vecinătatea unei mari pieţe agroalimentare se află un magazin cu articole de fierărie şi tehnico-sanitare. Ei bine, de aici lipseau... toate mărimile de cuie. Motivul ? Acelaşi ca şi în exemplul anterior. Responsabilul **Marin Petre** nu le-a comandat depozitului. Dezasortări şi la unitatea de galanterie-tricotaje-mercerie din complexul Ziduri între Vii. Responsabila **Maria Rădină** nu comandase depozitului ICRTI unele sortimente de lenjerie de sezon (inclusiv maieuri), slipuri, ciorapi bărbăteşti. Firesc, dacă n-au fost comandate articolele amintite n-au ajuns la unitate. După cum nici încălţămintea sport n-a ajuns la magazinul din str. Traian 248, rămînînd în continuare în depozit. Oare cum să se vîndă o marfă de sezon dacă ea nu se află atunci cînd este cerută de cumpărători în reţeaua comercială ? Cînd ştim cu precizie că în depozite unele mărfuri există în cantităţi suficiente, ce altceva în afară de neglijenţă (inclusiv a merceologilor care controlează magazinele) împiedică prezenţa lor în rafturile unităţilor ? R. GROAPĂ

TELE

AZI, PR
13.30 TE La sfîrşit
14.35 Săptă
14.50 Imagi nia; **15.00** a Olimpiad
19.00 TELE semnul a
19.20 Învă nul **40.** Ins că în biog vizitele Nicolae Ce Teleenciclo O orches cital; **20.20** „Porţile all şului". **21.** ră de vară cîntece de **TELEJURN** 23-a ediţie de vară.

AZI, PR
19.00 19.20 Bule Capitalei; nire pentr Tinere t Socialismul ţării. **21.20** nico-ştiinţif pretutinden **JURNAL;** tineretului; seara. fete băieţi !.

MIINE, P
8.30 Pe August 23 nahul fam străjă patr satului; 1 pentru toţi copiilor; 1 teca de „Pistruiatu 12; **13.00** Album du A 23-a piadei de Cîntarea **TELEJURN** Tinereţea revoluţiona artistic. „A tă". Premi **21.50** **22.00** A 23 limpiadei

MIINE, PR
9.00 Forma în Festiv „Cîntarea **9.30** Tara bătoare; clopedia; mic liric; rile sociali na si ecra ta econ Bucuriile Învăţămînt **13.55** Mel **14.25** Din **14.55** Patr muzică **15.40** Virst autocamion nesc; **16.0** mate; **16.** viaţă lung ta muzical Marea epo nară; **19.** NAL; **19.2** **19.50** Insta Seară de nească; 2 deceniului bertăţii n Jaz în no România p **TELEJURN** 23-a ediţie de vară.

IN

Red. : În dicina viito nu numai specialitate mă de dezb ziuni. Cu dumneavoas mentarea la prospectivis ştiinţă pe v-aş întreba cipala cara cinei de mi

— Am că un răspuns ceastă între recent apăr **frontul vi Ginduri des dicină.** Într tol, **Viitor** refer, între tivele aplic ciente a co nosticarea dar şi în monitorizar bolnavilor de terapie

...UNE

...MUL I
...; 13.35
...iptămînă;
... politică;
...în Româ-
...3-a ediție
...e vară —
...IAL" Sub
... jubiliar;
...nt — a-
... de mar-
...scolii —
...ovarășului
...scu; 19.40
...; 20.10
... în re-
...n artistic.
...e ale ora-
...tr-o sea-
...omanțe și
...itat. 22.00
... 22.10 A
...Olimpiadei

...MUL II
...JURNAL;
... rutier al
...5 Moște-
...itor; 20.20
...e; 21.00
... constiința
...zont teh-
...21.45 De
...00 TELE-
... Clubul
...35 Bună
...mă seara.

...RAMUL I
...mele lui
...00 Alma-
...; 9.30 De
...10.00 Viața
... Muzica
...45 Lumea
... Telefilmo-
...ghiozdan
... Episodul
...EX; 13.05
...cal; 14.00
...e a Olim-
...ară; 18.30
...niei; 19.00
...; 19.30
...antismului
...20.20 Film
...ia varian-
... pe țară.
...EJURNAL;
...diție a O-
...ară.

...RAMUL II
... folclorice
... Național
...României";
...ag de săr-
... Teleenci-
...0 Panora-
...5 Din ță-
... 11.40 Sce-
... 12.20 Via-
...ă; 12.45
...icii; 13.35
... anul 40;
... populare;
...ea științei;
...decenii de
...mânească;
...le aur a
...i româ-
...esene ani-
... Pași de
...17.00 Sera-
...TV.; 18.40
... revoluțio-
... TELEJUR-
... Telerama;
...nee; 20.05
...zică româ-
... Generația
...tru al li-
...re; 21.00
...nă; 21.30
...ească; 21.50
... 22.00 A
... Olimpiadei

MANIFESTĂRI POLITICO-EDUCATIVE

● La Casa de cultură a sectorului 5 din calea Rahovei, s-a desfășurat o întîlnire a elevilor din școlile sectorului cu comuniști, participanți la actul de la 23 August 1944. Au fost evocate momentele fierbinți ale istoricelor bătălii, rolul conducător și organizator al Partidului Comunist Român în pregătirea și desfășurarea revoluției.

● Sub genericul **„Sub flamurile gloriosului August"** cercetători ai Muzeului de Istorie Națională susțin, în aceste zile, expuneri în fața a numeroase colective de oameni ai muncii. Asemenea expuneri au avut loc la Întreprinderea „Timpuri Noi" și Întreprinderea de Cabluri și Materiale Electroizolante.

● Numeroși oameni ai muncii din Întreprinderea „Electroaparataj" au participat la expunerea-dezbatere cu subiectul **„Capitala României socialiste la a 40-a aniversare a revoluției de eliberare socială și națională, antifascistă și antiimperialistă".**

— gh. n. —

Astăzi și mîine, pe scenele estivale

TEATRUL MIC prezintă (astăzi și mîine, orele 21), în Rotunda scriitorilor din Cișmigiu, spectacolul de sunet și lumină **„August eliberator"** vibrantă evocare a evenimentelor din urmă cu patru decenii.

TEATRUL DE VARĂ „NICOLAE BĂLCESCU" va găzdui, mîine, între orele 17 și 19, evoluția formațiilor artistice (taraf cu soliști, dans popular, brigada artistică, muzică folk) de la F.E.A., I.C.A.B., I.S.B. În continuare, Teatrul Tănase prezintă spectacolul **„Frumosul din pădurea zăpăcită"**, avînd ca protagonist pe Puiu Călinescu.

LA COMPLEXUL STUDENȚESC „TEI", Teatrul „Bulandra" susține reprezentația **„Poezia muzicii tinere"**; în dialog cu iubitorii genului — actorul Florian Pittiș. (azi, ora 20,30).

ARTIȘTI AMATORI de la Universal-club, IAMN, IEPER sînt programați (mîine, ora 17,30), la Teatrul de vară „23 August".

ESTRADA „TITANII" are, mîine dimineață, ca oaspeți, echipe artistice de la școlile generale 81 și 82, iar după-amiază, artiști amatori de la „Progresul", BIOFARM, IMAB (muzică ușoară cu orchestră și soliști, grup vocal folcloric, dansuri populare, taraf și soliști).

ÎN PARCUL TINERETULUI vor putea fi urmărite mîine, între orele 18,30 și 20,30, formații muzical-coregrafice de la Întreprinderea „Dîmbovița".

PARCUL DIN DRUMUL TABEREI găzduiește mîine, între orele 18 și 20, un program literar-muzical-distractiv susținut de artiști amatori de la „Semănătoarea".

Arta — sub semnul angajării revoluționare, în slujba înaltelor idealuri ale umanismului socialist

Începînd de luni: „DECADA CĂRȚII ROMÂNEȘTI"

Impresionantă dezvoltare și diversificare în producția editorială

(Urmare din pag. 1)

cialiste, Uniunii Scriitorilor, Consiliului Central al U.G.S.R., Comitetului Central al U.T.C., Ministerului Educației și Învățămîntului. „Decada" include numeroase acțiuni — dezbateri, simpozioane, consfătuiri tematice, întîlniri între cititori, autori și editori, recitatori de poezie patriotică și revoluționară, spectacole de muzică inspirată de versuri ale creatorilor clasici sau contemporani etc. — ce vor fi găzduite în întreprinderi și instituții, la cluburi ale tineretului și sindicale, case de cultură și cămine culturale, pretutindeni unde cartea a devenit un element de referință al vieții noastre spirituale.

Un accent deosebit se pune pe popularizarea și difuzarea literaturii social-politice și științifice, a documentelor de partid și de stat, a operelor tovarășului Nicolae Ceaușescu, care constituie o contribuție de inestimabilă valoare la dezvoltarea teoriei și practicii construcției socialiste.

Între acțiunile mai importante programate în Capitală se numără expoziția omagială ce va fi deschisă, în ziua inaugurării „Decadei" (13 august, ora 12), la Biblioteca Centrală Universitară (calea Victoriei nr. 88); în aceeași zi și în același loc, se va desfășura simpozionul „Cartea românească, mijloc important de educație multilaterală, revoluționar-patriotică a oamenilor muncii", cu participarea unor personalități de seamă ale vieții noastre cultural-științifice. Editurile bucureștene vor organiza „Zile" proprii în marile întreprinderi și instituții, între care „23 August", „Republica", „Griviția Roșie", „Automatica", IMUAB, ISSEE, Mecanică Fină, ISPE, ICTB ș.a.

— Întrucît programul acestora îl vom oglindi la zi, vă rugăm să sintetizați realizările sistemului nostru editorial în cele patru decenii care au trecut de la eliberare.

— În urmă cu 15 ani, sistemul editorial a fost restructurat, prin înființarea a peste 20 de edituri, în Capitală, la Cluj-Napoca, Iași, Timișoara și Craiova; avînd profiluri distincte, ele și-au structurat activitatea pe serii și colecții urmărite de un public impresionant. Concepute dintr-o largă perspectivă de cultură, axate pe vasta problematică social-politică, tehnico-științifică și de creație literar-artistică a edificării socialismului în România, programele editoriale sînt tot atîtea pîrghii în vastul proces al formării omului nou, cu o înaltă conștiință politică, profesională, etică și estetică, cu un larg orizont spiritual, capabil să înțeleagă și să determine el însuși mutațiile ce au loc pe toate planurile existenței materiale și spirituale. În țara noastră se tipăresc anual, în medie, 6.780 de titluri, într-un tiraj de 82.800.000 exemplare. În perioada 1944—1983, editurile noastre au publicat aproape 117.000 titluri, în peste 2.110.000.000 exemplare. În limbile naționalităților conlocuitoare apar anual, în medie, 470 de titluri, în 3.900.000 exemplare. Se traduc, de asemenea, aproximativ 330 de titluri anual, din literatura și știința universală; diverse case de editură din alte țări tipăresc, anual, circa 100 de titluri ale unor autori de la noi.

Valorificarea critică a moștenirii literare a însumat, în perioada 1949—1983, circa 1.770 de titluri, în aproape 64.000.000 exemplare. Anual, cititorii din țara noastră cumpără cărți de peste o jumătate de miliard de lei; dispunem de o rețea de difuzare cuprinzînd 3.500 de librării, 6.500 puncte în magazinele sătești, precum și aproape 20.600 de biblioteci, de toate felurile, cu peste opt milioane de abonați pe an. Iată o imagine concludentă a evoluției noastre, îndeosebi după Congresul al IX-lea al partidului, într-un sector esențial al culturii socialiste. Ampla dezvoltare și diversificarea producției editoriale au drept corolar firesc creșterea nivelului calitativ al tipăriturilor, în concordanță cu exigențele sporite ale vieții spirituale, cu contribuția mereu sporită a cărții în desăvîrșirea conștiinței socialiste a oamenilor.

● CENACLUL DE LITERATURĂ PATRIOTICĂ „VASILE CÂRLOVA", al Casei de Cultură „Mihai Eminescu", organizează mîine, ora 10, la Odăile-Otopeni, o evocare a luptelor duse de forțele patriotice pentru apărarea Capitalei, în zilele lui august 1944. Vor fi citite versuri și audiate melodii omagiind pe cei ce și-au dat viața pentru libertatea patriei.

Jurnalul galeriilor

● SILVIU IONIȚĂ la Căminul artei ● NICOLAE TUZLARU, E. PAVELESCU și COSTACHE HORIA la Galeria Municipiului ● AL. GHILDUȘ la Simeza

Silviu Ioniță, pictor și scenograf — pictura fiind pasiunea, iar scenografia profesiunea — expune la Căminul artei (parter) picturi în tempera și mixte, în genul laviurilor, sensibile și rafinate în gama lor de culori, redusă mai mult la nuanțele de gri argintat. În ansamblu, lucrările reprezintă figuri feminine învăluite într-o lumină difuză și transparentă, ce transformă desenul și siluetele într-un impuls spontan al unor stări lirice și intens afective.

La Galeria de artă a Municipiului expune **Nicolae Tuzlaru**, ale cărui nume și activitate ca pictor peisagist se impun atenției din ce în ce mai pregnant. Pe de o parte, el are viziunea unitară asupra peisajului ce decurge din ritm, din vigoarea construcției și din pasiunea pentru structura materiei picturale. Pe de altă parte, artistul își pune problema surprinderii diversității naturii și, fără să piardă viziunea unitară, acordă fiecărei imagini o individualitate, lirică sau dramatică, intens emoțională.

În aceeași galerie prezintă lucrări **E. Pavelescu**, un adept al picturii naive, cu o atmosferă exotică, făcîndu-și un gen din diviziunea mozaicată a tonurilor de culoare, obținînd efecte decorative, ce domină sensurile tablourilor sale. Alături de el expune pictorul **Costache Horia**, care, într-o manieră impresionistă și în culori vii, ilustrative, etalează imagini diverse ale naturii, atras de vivacitatea unor tonuri intense de culoare.

La galeria Simeza aflăm o interesantă expoziție de design a tînărului **Alexandru Ghilduș**, a cărui activitate a început să fie cunoscută și fructuoasă în domeniul tehnologiei aparatelor, studiilor de ambientare și publicitate. Expoziția se impune prin realizarea unei atmosfere de modernitate tehnică și, îndeosebi, prin piesele-unicat ce îmbină funcționalul cu acuratețea execuției. Aparate ca microscop, casetofon, deopotrivă mobilierul modular, sistemul electronic audio-vizual, incintele acustice, aparatul de proiecție etc., pot interesa pe iubitorii de noutăți tehnice și, mai ales, pe proiectanții din industrie.

MIRCEA DEAC

ACTUALITATEA CULTURALĂ BUCUREȘTEANĂ

Filmul unei zile fierbinți

Ieri, timp de mai multe ore, intersecția vechiului Sărindar cu strada Brezoianu a căpătat semnificația, în timp, a răscrucii dintre două lumi: echipa de realizatori ai filmului **„23 August 1944"** a pregătit pentru filmare și a imprimat pe peliculă secvențe sugestive din ziua apariției primului număr legal al ziarului „România Liberă", purtător de veste a izbînzii revoluției de eliberare socială și națională, antifascistă și antiimperialistă. Regizorul **Sergiu Nicolaescu**, un „clasic" al filmelor istorice cu implicații politice, și-a alcătuit o distribuție ce ne determină să așteptăm cu mult interes noua producție a Casei Cinci, după scenariul lui **Ioan Grigorescu**. Iată doar cîteva nume (unele, întîlnite ieri în fața redacției noastre, străduindu-se să intre cît mai convingător în rolurile acordate): **Mircea Albulescu, Gheorghe Cozorici, Ștefan Iordache, Vistrian Roman, Silviu Stănculescu, Anca Szonyi, Manuela Ciucur, Mihai Boghiță.**

B. IOAN

RMAȚIA pe teme medicale

MEDICINA VIITORULUI, O MEDICINĂ A OMULUI SĂNĂTOS

...imi ani „me-
...i" constituie —
... cercurile de
...o frecventă te-
...re și de previ-
...ind rigoarea
... privind docu-
... și în viziune
... în complexa
... o profesați,
...are va fi prin-
...istică a medi-
...?
...t să formulez
...ai amplu la a-
...e în cartea mea
..., De veghe pe
... subintitulată
... medici și me-
...i întreg capi-
... medicină, mă
...ele, la perspec-
...i tot mai efi-
...terelor în diag-
...ritelor maladii,
... ce privește
... parametrilor
...vi din secțiile
...ensivă, automa-

Interlocutor: prof. dr. docent **MARIN VOICULESCU**, membru corespondent al Academiei R.S.R., șeful Clinicii de boli infecțioase a Spitalului Colentina

tizarea integrală a anesteziei și supravegherea acesteia cu ajutorul ordinatorului, automatizarea unor laboratoare prin „autoanalizori multiplex" racordați la un calculator electronic etc., sau la progresele de o tot mai mare importanță practică ale geneticii moleculare și geneticii clinice în clarificarea, de exemplu, a factorilor predispozanți care intervin în etiologia unor boli. Un alt exemplu îl reprezintă aplicările laserilor în medicină, efectuate și la noi cu succes, în terapia oftalmologică, în neurochirurgie, în chirurgia ORL, dermatologie sau chirurgia neoplasmelor, cu mari posibilități de extindere în viitorul apropiat. Toate acestea, la care se adaugă multe alte aspecte ale tehnicizării și informatizării medicinei, ale dezvoltării așa-numitei „medicine paraclinice", nu pot însă pune în umbră un fapt absolut caracteristic pentru viitorul acestei științe multidisciplinare: faptul că ea tinde să devină în primul rînd **o medicină a omului sănătos.**

— Termenul pare paradoxal, deocamdată, cel puțin. Care este esența conceptului pe care îl exprimă?

— Este un concept modern, axat pe obiectivele medicinei preventive, care urmărește promovarea activă a sănătății, printr-un ansamblu de acțiuni cu finalitate profilactică. Acestea includ **măsuri de depistare precoce a unor anormalități și tendințe morbide**, potrivit principiului că este mult mai ușor și mai eficient să previi decît să tratezi boala clinic evidentă. Depistarea bolilor în stadiul lor inițial impune ca medicul să nu mai aștepte să-i vină la policlinică sau la spital bolnavul declarat, ci să depisteze sistematic — în întreprinderi, în școli, la domiciliu — persoanele predispuse la anumite îmbolnăviri sau care se află pe calea cronicizării unor maladii. Lucrul acesta se realizează și azi, dar se va realiza tot mai intensiv în viitoarele decenii, utilizîndu-se — în afara examenului clinic operativ și competent — o serie de tehnici de laborator și alte investigații paraclinice care beneficiază de cele mai noi cuceriri ale revoluției științifice și tehnice, cu grija, bineînțeles, de a se evita riscul „robotizării" exagerate a actului medical, în dauna relației determinante medic-pacient. **La noi în țară, unde sănătatea publică este o problemă de stat, s-au creat condiții optime de intervenție profilactică în cazul bolilor cardiovasculare, cancerului, bolilor de nutriție, tulburărilor psihice etc., medicina omului sănătos afirmîndu-se tot mai viguros ca o orientare dominantă a programelor sanitare pe termen lung.**

— Ce rol revine, în promovarea acestei orientări, pacientului?

— Un rol principal, deoarece medicina preventivă este de neconceput fără cooperarea medic-pacient. **La o cooperare eficientă medic-pacient nu se poate însă ajunge decît printr-o educație sanitară corespunzătoare a populației.** Această educație este o acțiune deosebit de complexă, care are în vedere nu doar informarea medicală, formarea unei culturi sanitare utile, ci și formarea unor convingeri și conduite favorabile asigurării sănătății oamenilor (alimentație, stil de viață rațional etc.), facilitării sarcinii medicului de a descoperi boala într-un stadiu incipient sau — ceea ce constituie idealul — de a-i împiedica cu totul apariția. Dacă în ultimul timp în unele țări s-a obținut o scădere sensibilă a mortalității cauzate de bolile coronariene și de accidentele vasculare, de exemplu, faptul se datorește atît controlului mai bun al hipertensiunii arteriale, în condițiile îmbunătățirii colaborării medic-pacient, cît și schimbărilor determinate în obișnuințele alimentare ale oamenilor, în favoarea unui regim echilibrat, ferit de excese. Așa cum pe bună dreptate s-a spus, **medicina preventivă începe și se termină cu educația sanitară.** De eficiența acesteia depinde ponderea contribuției populației la realizarea programelor de ocrotire a sănătății.

Leonard GAVRILIU

INFORMAȚIA turism

Un itinerar cu profunde rezonanțe patriotice

Vă prezentăm azi una dintre excursiile în circuit, organizate de ÎNTREPRINDEREA DE TURISM, HOTELURI ȘI RESTAURANTE BUCUREȘTI, al cărei itinerar traversează unele dintre cele mai interesante zone turistice ale țării — Transilvania — Maramureșul — Nordul Moldovei. Informațiile ne-au fost furnizate de tovarășul I. Antonescu din cadrul biroului de turism intern al I.T.H.R.B.

Excursia — cu autocarul — durează **șapte zile.** Se pornește pe ruta **București — Văleni — Cheia** (scurt popas la poalele munților Ciucaș și Zăganu) — **Brașov** (vizitarea monumentelor arhitectonice și istorice din Piața Primăriei) — **Făgăraș** (dejun) — **Sibiu** (tur de oraș, cu vizitarea principalelor monumente ale orașului, cazare). A doua zi vor fi străbătute, între altele, orașul **Sebeș** — comuna **Lancrăm** (locul natal al lui Lucian Blaga) — **Alba Iulia** (se vor vizita, în cetate : **Muzeul Unirii, Sala Unirii, statuia ecvestră a lui Mihai Viteazul, biblioteca Batthyaneum** — în care se află „Codex aureus", circa 500 incunabule, diverse manuscrise rare — **edificiul arhitectonic din secolul XIII,** cel mai valoros monument de arhitectură medievală din Transilvania ; dejun) — **Cheile Turzii — Cluj-Napoca,** unul dintre cele mai importante centre economice și cultural-artistice ale României (vizitarea orașului, inclusiv a Grădinii botanice ; cazare). Din municipiul situat pe malurile Someșului Mic, la poalele Feleacului, excursia va continua în cea de a treia zi spre **Zalău — Baia Mare,** reședința județului Maramureș, important centru minier al țării (vizitarea municipiului și a monumentului arhitectonic din lemn de la Șurdești ; dejun) — **Valea Marei — Sighetul Marmației — Săpînța** (se vizitează Cimitirul vesel) — Sighet (cazare). A patra zi, traseul va traversa localitățile **Rozavlea — Bogdan Vodă** (fostă capitală voievodală, reședința lui Bogdan I, 1359—1365) **Moisei** (complex sculptural în memoria eroilor antifasciști, de Vida Gheza) — **Borșa — Pasul Prislop — Cîmpulung Moldovenesc,** menționat ca tîrg în jurul anului 1400 (dejun) — **Vatra Moldoviței — Moldovița** (vizitare) — **Sucevița** (vizitare) — **Marginea — Putna** (vizitare) — **Rădăuți** (cazare, hotel). Călătoria prin „Dulcea Bucovină" continuă în ziua a cincea prin **Arbore — Humor — Voroneț — Suceava** (vizitarea obiectivelor turistice ; dejun) — **Dragomirna** (vizitare) și din nou la Suceava, pentru înnoptare. În cea de a șasea zi se pleacă spre **Fălticeni — Tg. Neamț (vizitarea casei memoriale „Ion Creangă") — Agapia** (vizitare) — **Vărateс** (vizitare) — **Piatra Neamț,** această „insulă urbană între munți", cum a fost supranumit orașul de reședință a județului Neamț (se vizitează obiectivele turistice ale orașului ; dejun, cină, cazare). În ziua a șaptea itinerarul trece prin **Cheile Bicazului — Lacu Roșu — Miercurea Ciuc — Tușnad** (popas) — **Brașov** (dejun) — **Valea Prahovei — București** (sosire în jurul orei 20).

Costul excursiei — 1950 lei.

Succesiunea tururilor : 13—19 august ; 20—26 august ; 27 august — 2 septembrie ; 10—16 septembrie ; 20—30 septembrie.

Înscrieri — la agențiile I.T.H.R.B.

Rubrică realizată de
Vasile GROZA

Concursul de creație „TOAMNĂ-IARNĂ '84"

Deși sîntem în plină vară, creatorii din cadrul cooperativelor afiliate UCMB — confecții, încălțăminte, prestări neindustriale se gîndesc de pe acum la ținuta vestimentară pe care o vor oferi solicitanților în anotimpul rece. Astfel, în cursul acestei luni se desfășoară selecția modelelor la nivelul cooperativelor. Cele 2000 de articole din ramurile confecții, tricotaje, marochinărie, încălțăminte, decorațiuni interioare, lenjerie, precum și produse inspirate din arta populară vor fi „vizionate" de specialiști. Modelele premiate vor fi prezentate în cadrul unei parade a modei, ulterior urmînd să aibă loc alte testări ale colecției în marile întreprinderi din Capitală. Articolele vor putea fi comandate în unitățile de profil ale cooperativelor. Și cîteva cuvinte privind linia modei adoptată de creatori: se revine la stilul clasic, se impun structurile rustice cu efecte de suprafață, bucleuri ș.a. Culorile predominante sînt cele cu tentă de brun, galben, bej etc.

Ne-am interesat pentru dv.

● UNITĂȚI ETALON. Activitatea de achiziționare, recondiționare și valorificare a bunurilor de folosință îndelungată are ca scop atît reintroducerea în circuit a aparatelor respective, cît și obținerea de piese de schimb și subansambluri. În acest sens, UCMB-metal, chimie, lemn, construcții a înființat **110 centre amplasate în toate sectoarele Capitalei.** Nouă dintre ele sînt **unități etalon.** Iată profilul și adresele lor : **radioreceptoare** — complex Piața Miniș nr. 53, **televizoare** — șos. Pantelimon nr. 309, **casetofoane** — calea Moșilor nr. 59, **aparate electronice** — intrarea Hatmanul Arbore nr. 3, **autoturisme** — Nicolae Sebe nr. 29—31, **moto-velo** — str. Sirenelor 85, **ceasuri** — șos. Colentina bloc 59, **aparate foto** — str. Șepcari nr. 22.

● CUTII PENTRU SCRISORI. Unitățile cooperativei **„Tehnometalica"** din calea Șerban-Vodă nr. 270 și șos. Crîngași nr. 14, bl. 40, recent date în folosință, oferă solicitanților o gamă diversificată de articole de uz casnic și gospodăresc. Aici, asociațiile de locatari pot comanda și cutii de scrisori montate pe panouri.

M. CIOBA

INFORMAȚIA publicitate

Schimburi de locuință

GARSONIERĂ gaze sobă teracotă, schimb cu încălzire centrală. Tel. 44.50.41. (1676)

SPAȚIU 120 mp (Ateneul Român) demisol, izolat, pentru atelier, arhivă, schimb cu garsonieră. 13.46.92. (5063)

SCHIMB apartament 3 camere, cu apartament două camere. Tel. 29.36.84.

SCHIMB apartament 4 camere, pentru două apartamente două camere. Tel. 39.05.22. (7006)

URGENT, două camere, bucătărie, fără baie, gaze, curte, pentru două camere decomandate sau 3 comandate cu gaze la sobe, 1 Mai sau Pajura. 65.32.24, după ora 17.

SCHIMB apartament ultracentral, 3 camere, dependințe, terasă, gaze, grădină, posibilități garaj, Brașov, cu similar București (exclus lemne). Tel. 43.98.39 după ora 14.

SCHIMB apartament 3 camere, etaj 2, Militari, pentru similar. 60.52.94.

SCHIMB, parter, vilă, central, pentru două apartamente două-trei camere, numai central. Tel. 10.99.93 ; 10.19.93. (7505)

SCHIMB două camere cu garsonieră. 61.09.18. (7496)

SCHIMB apartament două camere, conf. 1, Lizeanu, cu apartament 3 camere, decomandate. Tel. 47.32.82. (7313)

TÎRGU Mureș, schimb apartament conf. 1, două camere, cu similar București. Tel. 11.27.06 după ora 16. (7238)

Închirieri

OFER cameră mobilată, central, termoficare, la încadrată sau studentă. Tel. 67.63.35. (6731)

OFER, zona Rahovei, apartament intrare separată. Tel. 67.98.37 sau 89.41.82. (7142)

CĂUTĂM cu chirie apartament nemobilat două camere, termen lung. 43.28.72 orele 18—21. (7136)

ÎNCHIRIEZ cameră mobilată unei eleve sau studente, Militari. Tel. 59.94.03. (6978)

STUDENT caut garsonieră zona Obor, Tei. Tel. 62.04.95. (7601)

CAUT căsuță, singur curte, mare, zona Unirii — Hala Traian. 44.74.57.

PROFESOR stagiar caut garsonieră sau apartament mobilat, telefon, ultracentrai, chiria anticipat. Tel. 73.15.81 după ora 18.

OFERIM cameră la o tînără încadrată. 73.09.45.

OFER cu chirie garsonieră, chiria anticipat. Tel. 63.71.66. (7367)

OFER cameră bloc la una (două) încadrate. Tel. 83.17.04. (7332)

Vînzări

TRABANT 601 S, perfectă stare, 23 000 km. 67.24.14 după-amiaza.

VIND Fiat 124, perfectă stare. Tel. 29.36.84. (7187)

DACIA 1300, zero km. Tel. 964/1.53.36 după ora 20. (7144)

ȘKODA 120 L, frigider Minsk, aragaz, butelie, scaune, televizoare Diamant, Miraj, vitrină mică Florentină, cergă roșie. Tel. 10.38.45. (7090)

VIND Dacia 1310. Tel 86.62.68. (7502)

VIND Wartburg convenabil, eventual piese. Tel. 27.33.82. (7569)

VIND Dacia 1300, zero km. Tel. 89.28.93. (7324)

TRABANT 601, 18 000 km, excepțional. Aștept provincia. Tel. 53.61.29.

VIND Dacia 1300 model 1977, 65 000 km. Tel. 87.79.47. (7234)

VIND casă singur curte, liberă, 3 camere, baie, bucătărie, sobe teracotă, parchet, lemne, zona Piața 1 Mai ; diverse piese mobilă, butelie voiaj. Tel. 67.40.14. (6256)

VIND ZK. 2405 stereo, boxe RFT. 50 W, căști benzi Scotch, carpetă persană. Tel. 89.65.96. (6556)

VIND dormitor vechi, sculptat, convenabil. Tel. 88.94.00. (6531)

VIND mobilă dormitor. Tel. 45.90.29. (6495)

CRISTAL glasvand, birou, bibliotecă stejar, canapea, fotolii pe rotile, oglindă cristal, măsuțe, diverse. 13.42.60 (6817)

VIND aragaz voiaj cu butelie și fototapet. Tel. 39.07.93. (6707)

VIND cărucior, leagăn copii, capace roți Fiat 850. Tel. 88.63.54. (6697)

VIND blitz Rollei Computer, laborator foto. Tel. 16.69.70. (6672)

VIND butelie aragaz cu ceas. Aștept provincia. Tel. 18.97.80. (6621)

VIND (predau contract) convenabil garsonieră dublă Drumul Taberei — Favorit. 25.12.75. (6736)

PREDAU contract apartament convenabil, urgent, achitat 80%, confort I Tel. 86.98.96. (6778)

CEDEZ contract garsonieră, avans minim. Tel. 26.46.58. (6389)

VIND (predau contract) avantajos, apartament două camere, Piața Reșița — Berceni, etaj X. 85.03.48.

CEDEZ contract (vind) apartament 3 camere Drumul Taberei achitat 70%. Tel. 77.39.15, orele 18—21.

PREDAU contract apartament două camere, decomandate, avans minim, bloc, patru niveluri, Socului. 88.87.55. (6324)

APARTAMENT 3 camere, gaze, bloc vechi, parcare, vitrină, bufet, masă sufragerie, garderob triplu. Tel. 10.26.10. (5033)

VIND liber apartament 4 camere, etaj I, Drumul Taberei. Tel. 45.53.25

APARTAMENT vitrină la stradă posibilități atelier, 3 camere, încălzire, baie, bucătărie, depozit subsol, bloc 8 etaje, calea Călărașilor. 73.83.29. (5514)

VIND apartament, Trabant, mașină de spălat automată nouă. Tel. 39.49.28. (5559)

VIND 5 camere cărămidă, singur curte, liberabil prin schimb cu două camere bloc. 63.25.63. (7161)

APARTAMENT 3 camere conf. I, etaj 1, Drumul Taberel. 78.76.93. (7129)

VIND singur curte 3 camere cu dependințe, sobe lemne. Tel. 10.10.61. (6313)

VIND casă în curte. Tel. 68.22.25. (7410)

APARTAMENT frumos două camere, liberabil prin schimb cu garsonieră. 73.42.44. (7393)

URGENT, convenabil, apartament două decomandate, dependințe, termoficare, parter, Rahova. 15.94.09. (7389)

VIND urgent, convenabil casă, încălzire centrală, combustibil lichid, apă caldă, mobilă sufragerie, Foișorul de Foc. 42.93.80.

AMPLIFICATOR Philips, tuner Fisher, benzi magnetofon. Tel. 28.76.01 după amiaza. (7201)

CĂRȚI, dicționare limbi străine, medicină, drept, electronice. Cumpăr televizor VS. 43/611 pentru piese. 87.24.34. (6973)

CZ 250 Sport, căști, costume moto. Tel. 19.26.94, orele 17—20. (7446)

VIND sufragerie tip Flamand 4 piese, etajeră cărți, 6 scaune tapițate. Tel. 11.43.52. (7510)

VIND amplituner Sansui G. 3500 2×26 W Sinus, magnetofon Philips N. 4416. Tel. 16.53.05. (7452)

BUTELIE aragaz, mașină spălat rufe Alba Lux 9. Tel. 42.35.03. (7436)

BARCĂ DELTA 3, peridoc, motor Saliut M, biciclete bărbătească, damă, copii, scaune față, spate, lunetă Dacia 1100, butoi stejar nou. Tel. 88.02.02.

CONVENABIL minimobra și MZ. 250 cmc cu ataș. 58.44.63. (7423)

VIND oglindă Secession și motor barcă Neptun. Tel. 88.33.46. (7419)

DORMITOR (pat mijloc), canapea extensibilă, radio stereo. Casă, gaze ultracentral. 66.76.96. (7

VIND motocicletă CZ. 175 perfectă stare de funcționare. Tel. 83.13.47.

CEDEZ contract apartament două camere confort sporit, achitat parțial. Tel. 47.81.32. (7270)

CEDEZ contract apartament două camere construit 1971, confort I, etaj 7, cartier Șulea stația Ozana liberabil imediat. Tel. 87.61.92. (7418)

VIND (predau contract) apartament două camere, decomandate, str. Luică 29, ap. 22, etaj 3, Piața Reșița Tel. 46.41.86 după ora 18. (7424)

PREDAU convenabil contract apartament două camere, etaj 8, bd. 1 Decembrie 1918. Tel. 30.82.93.

CEDEZ contract apartament două camere Stadion 23 August, liberabil prin schimb cu apartament 3 camere, sector 2, 3. Tel. 43.98.39 după ora 14.

PREDAU urgent contract 3 camere, decomandate I, Militari, convenabil. 69.48.79. (7147)

VIND apartament 3 camere decomandate, bloc 4 niveluri, etaj 1, achitat, zona metrou Dristor — Șulea. Tel. 47.27.37 după ora 17. (8411)

PREDAU contract două camere. Preiau contract 3 camere Drumul Taberel. Tel. 77.42.57. (6524)

PREDAU contract două camere, decomandate, metrou Mihai Bravu. Tel. 46.35.22. (5463)

PREDAU contract apartament două camere, confort II sporit, excepțional, etaj III Militari — metrou. Tel. 41.45.93; 74.49.75.

PREDAU contract două camere prin preluare contract garsonieră. Tel. 45.53.17. (6354)

VIND Dacia zero km. Tel. 63.89.42 după ora 14.

VIND autoturism Dacia 1310, zero km. Tel. 17.57.55. (8259)

VIND Dacia 1100, convenabil. Tel. 89.84.56.

VIND videocasetofon nou și casete. Tel. 55.65.43. (5727)

VIND lepuri rasă superioară, argintiu francez, excepționali. Aștept provincia. Tel. 83.02.05. (6976)

VIND covor lînă, cuvertură plușată folosită, trusă manechiură, poșetă piele. Tel. 14.93.62. (6967)

VIND butelie aragaz, minicalculator, combină muzicală portabilă Sanyo stereo. 66.89.70. (6962)

PREDAU contract (vînd) apartament două camere Drumul Taberei, avantajos. 25.63.29. (6936)

VIND (predau contract) două camere, confort 2, parter Dorobanți, (Perla) zonă liniștită. Tel. 79.33.10 ora 17—20. (6867)

VIND (cedez contract) convenabil, 3 camere, Militari (Lujerului metrou). 69.20.56. (6839)

PREDAU contract 3 camere, conf. 1, Titan — Ozana. Preiau contract două camere confort I. 83.66.59.

PREDAU contract apartament 3 camere, liberabil prin schimb cu apartament două camere, chirie. 77.80.72. (6981)

CEDEZ contract apartament 3 camere, decomandate, liber, Piața Progresul. Cumpăr Dacia 1300 nouă sau puțin rulată. 32.77.19. (7003)

VIND apartament 3 camere semidecomandat, parchet, achitat, etaj 9, Colentina. 87.50.34. (6983)

VIND apartament două camere, confort I, semidecomandat, convenabil, Tricodava. 46.25.61; 45.85.77

MANTOU picioare astrahan excepțional, 3 camere convenabil, urgent. Cumpăr 4 camere. Tel. 69.72.62. (5913)

VIND radiocasetofon mono, unul auto, magnetofon Grundig, lampă cort. 17.02.51. (7181)

VIND garaj nou, demontabil, garduri, porți, grilaje, capotă Volkswagen. 11.85.78. (7127)

VIND recamier, bufet, masă extensibilă, scaune tapițate, mașină gaze, mașină spălat, televizor, diverse casnice 47.83.73.

VIND Marantz picup Deck, dozã Akai PC. 180, casete TDK, amplificator 70 W, noi. 20.21.84. (7872)

VIND aragaz volaj cu butelie. Tel. 48.21.12 după ora 18. (7037)

Cumpărări

CUMPĂR căruț de invalid pentru salon. Iovescu Radu, str. Trifoiului 41, Jilava. (6795)

CUMPĂR Dacia 1310, zero km. Tel. 68.82.53.

CUMPĂR cutii de chibrituri preferabil vechi sau rare, eventual colecții întregi. Tel. 42.23.07. (7203)

CUMPĂR radiocasetofoane Sanyo mono și Sanwa stereo defecte pentru piese. 69.43.03. (5380)

CAUCIUCURI 135/70 SR 13 stare bună. Tel. 65.68.03.

Legitimații declarate nule prin pierdere

pe numele: Tănase Ioan, Ene Elena, Cărare Marieta, Buga Lenuța, Zahu Andrei, Rujoiu Nicolae, Andreescu Gabriel, Sotiriu Marian, Milodin Aurel, Nica Genica, Nedea Ioana, Nițescu Gheorghina, Stoian Marin, Cucu Dănuț, Vlăduț Ioana, Puiu Jan, Andrei Badea, Popescu Doina, Petcu Petre, Alexandru Zinel, Iorga Elisabeta, Hurjui Ion, Tănăsescu Stela, Petu Dumitru, Lavric Cornelia, Gheorghe Ion, Constantin Eugen, Ispas Gina, Albeșteanu Marin, Apostol Tudor, Pascu Alexandru, Vochin Constantin, Rădulescu Iulian, Egorov Nicolae, Burlacu Ioana, Suicescu Nicolae, Sutu Zamfir, Dobrescu Doru Marcel, Cozianu Sandu, Pîrvu Vasile, Fircă Dumitru, Manea Filofteia, Nuțu Neculai, Trifan Vasile, Barbu Ionel, Grama Marcel, Blejoiu Cristina, Gib Mira, Vilcan Elena, Nasta Niculae, Penescu Marin, Gheorghe Vasile, Tănase Elena, Marinache Ion, Radovicescu Florian, Ciobotaru Ion, Ivașca Traian, Dincă Valeriu, Zoicaș Nicolae, Acișlariței Vasile, Toma Gheorghe, Vlad Dumitru, Stanciu Vasile, Pitiu Ion, Niculăeș Robert, Constantin Floricica, Niculescu Vasile, Dumitrache Nicolae, Smaranda Ileana, Necula Gheorghe, Iacob Sita, Neagu Paulina, Gheorghe Mircea, Nicolicea Silvia, Iordache Tudor, Munteanu Adriana Simona, Plăcintă Gheorghe, Lupașcu Petre, Boncu Aurel, Pavel Viorel, Tauc Dumitru, Matei Constantin, Brăileanu Emilia.

CARNETE de student declarate nule prin pierdere pe numele: Theodoru Alice, Bindă Marius, Bucur Ion.

PIERDUT legitimație acces în Aeroport pe numele Bararlu Profira. O declar nulă. (6347)

PIERDUT parafă medic pe numele dr. Meitert Marta O declar nulă.

PIERDUT legitimație concurs admitere Facultatea. sesiunea iulie 1984, pe numele Frățilă Dana Violeta. O declar nulă. (6311)

PIERDUT contract închiriere eliberat de ICRAL Cotroceni pe numele Tănase Petru. Îl declar nul.

PIERDUT titlul de proprietate pe numele Kostenczyk Ileana. Îl declar nul. (6554)

PIERDUT legitimație concurs admitere facultate sesiunea iulie 1984 pe numele Bibire Greta. O declar nulă. (6522)

PIERDUT contract închiriere eliberat de ICRAL Berceni pe numele Carcalea Gelu. Îl declar nul.

PIERDUT contract și proces verbal predare-primire apartament proprietate personală eliberat de ICVL pe numele Miron Florentina. Le declar nule.

PIERDUT legitimație concurs admitere facultate sesiunea iulie 1984 pe numele Porumboiu Iulia Lazăr. O declar nulă. (6738)

PIERDUT atestat artist liber profesionist pe numele Nicolae Elena. Îl declar nul. (7015)

PIERDUT contract închiriere eliberat de IAGSC pe numele Cristea Niculae. Îl declar nul. (7489)

PIERDUT legitimație concurs admitere facultate sesiunea iulie 1984 pe numele Barbu Mariana. O declar nulă. (7465)

PIERDUT carnet student și carnet cititor pe numele Apostoiu Mariana. Le declar nule. (7463)

PIERDUT contract de construire apartament proprietate personală eliberat de ICVL cu nr. 383/1 pe numele Simion Tudor. Îl declar nul. (7318)

PIERDUT bon cumpărare și certificat garanție picup Akord eliberate de Tehnometal Unitatea 83. Le declar nule. (7304)

PIERDUT contract închiriere eliberat de ICRAL Vitan pe numele Drăghiceanu Simion. Îl declar nul. (7279)

PIERDUT proces verbal recepție, contract construire 3107 eliberat de ICVL pe numele Nicolau Constantin. Îl declar nul.

PIERDUT ecuson controlor ITB 7323 și delegație 02494 pe numele Marioara Petre. Le declar nule.

Diverse

IOANA soție, cei șapte copii împreună cu familiile lor, urează la aniversarea celor 80 ani lui Nicolae Preda (soț, tată, socru și bunic) din comuna Butimanu — Dîmbovița, La mulți ani, sănătate și bucurii. (7433)

SCUMPULUI meu soț Cotruț Georgi îi urez cu ocazia zilei de naștere (împlinirea a 71 ani) multă sănătate, fericire și tradiționalul „La mulți ani". Aglaia. (8313)

LA prima aniversare a zilei de naștere a scumpului Ștefăniță Apostol, mama, tata, mătușica Petruța îi urează un călduros „La mulți ani".

Decese

CU sufletul îndurerat și plin de deznădejde, dar cu aceeași imensă iubire de mamă devotată, de 6 ani veghez somnul de veci al adoratului și mult regretatului meu **HORICEL.** Gînduri pioase recunoștință și iubire veșnică aducem și cu acest prilej singurului nostru fiu iubit organistul **HORIA LĂZĂRESCU,** plecat de lîngă noi la numai 25 de ani. Băietelul nostru bun și cuminte, înzestrat cu nobile însușiri cu sufletul său gingaș și delicat ne-a dat fericirea ce stăruie permanent în mijlocul nostru ca o lumină vie în marea noastră durere și tristețe ce le trăim. Celor ce îi prețuiesc și acum calitățile lui minunate cît și celor ce ne înțeleg marea noastră durere, le mulțumim din adîncul inimii rugîndu-i să ni se alăture la trista comemorare ce va avea loc duminică 12 august 1984 ora 13, la cimitirul Reînvierea. Părinții veșnic îndurerați. (7960)

SURORILE, nepoatele și nepoții anunță cu aceeași nemărginită durere că s-a împlinit un an de cînd neprețuita și delicata lor **DORA ORMAN** născută **JAVET** i-a părăsit pentru totdeauna. (6100)

COMEMORĂM la 13 august pierderea părinților noștri **VASILE PORUMBESCU** din Feldioara — Brașov și **TEODORA PORUMBESCU** din Răducăneni. Hușii cu aceeași durere, fiii lor Aureriu, Niculae, Marin, Grigore împreună cu 3 nepoți și 3 strănepoți (6104)

PIOS omagiu și duioasă amintire **VIOLETEI CIOCHINARU** la împlinirea a 3 luni de la deces. Îndurerații soțul și familia Basti. (6326)

LA 13 august comemorăm memoria celui ce a fost general maior de justiție dr. **COZMA I. IOAN** Soția și fiul. (7333)

JOCURILE OLIMPICE DE VARĂ

Noi medalii pentru sportivii români

LOS ANGELES 11 (Agerpres). — Concursul de **ATLETISM** din cadrul celei de-a 23-a ediții a Jocurilor Olimpice de la Los Angeles a programat pe „Memorial Coliseum", în fața a peste 90 000 de spectatori, patru finale, cea mai așteptată fiind cea a **probei de 3 000 m femei**, în care sportiva **română MARICICA PUICĂ a obținut o victorie de mare prestigiu**, aducînd delegației sportive a țării noastre a **18-a medalie de aur** la actualele Jocuri.

Încă din plecare, se instalează în frunte Mary Decker și Zola Budd, urmate îndeaproape de Maricica Puică, atleta română, reputată pentru sprintul său excelent, păstrîndu-se în expectativă, fără să piardă însă contactul cu plutonul fruntaș. La intrarea în al cincilea tur de pistă, la 1 750 m, principala favorită, americanca Mary Decker, se împiedică de Zola Budd, care dusese pînă în acel moment o trenă infernală, și campioana mondială cade fiind nevoită să abandoneze. Atentă, Maricica Puică evită busculada și trece în frunte, accelerînd ritmul. Sufocată de cadența rapidă, vest-germana Brigitte Kraus abandonează în ultimul tur. Lupta pentru medalii se dă între Maricica Puică, Wendy Sly (Marea Britanie), Cindy Bremsen (S.U.A.), în timp ce Zola Budd nu mai are resurse și rămîne în poziția a 7-a. Pe ultimii 200 m, ai cursei, **Maricica Puică** rupe din nou ritmul, accelerînd decisiv și cîștigă cu un avans de mai bine de 10 m față de principalele sale urmăritoare, **devenind prima campioană olimpică în proba de 3 000 m.** Cu timpul de 8'35"96/100, **atleta română a stabilit un nou record olimpic în această cursă**, îmbunătățindu-și propria performanță, stabilită în semifinală, cu 8'43"22/100.

Iată clasamentul final al probei de **3 000 m femei : 1. MARICICA PUICĂ (România) — 8'35"96/100 (Record olimpic) — campioană olimpică ; 2. Wendy Sly (Marea Britanie) — 8'39"47/100 ; 3. Lynn Williams (Canada) — 8'42"14/100.**

Cea de-a treia medaliată cu aur a României la atletism la actuala ediție a Olimpiadei, **Maricica Puică**, s-a născut la 29 iulie 1950 la Iași. Remarcată în 1967, cu prilejul unui cros de masă, tradiționalul „Cros al Tineretului", Maricica Puică a început sportul de performanță la clubul **Olimpia București**, unde activează și în prezent fiind antrenată de soțul ei, **Ion Puică**. Palmaresul ei cuprinde trei titluri mondiale la cros (în 1978, cu echipa, în 1982 și în 1984 — la individual), precum și medalii de argint la campionatele europene de sală și în aer liber la 3 000 m, în 1982. A deținut, de-a lungul anilor, recorduri mondiale pe diferite distanțe, între care și în proba de o milă.

În calificările **probei feminine de aruncarea discului**, baremul de 55,00 m a fost îndeplinit de 8 atlete, între care, cu al doilea rezultat, și **Florența Crăciunescu** — 57,84 m. Cea mai bună aruncare a calificărilor a fost realizată de olandeza Ria Stalman — 58,28 m.

MARICICA PUICĂ

Înaintea ultimelor două zile ale concursului de atletism al Olimpiadei, **sportivele române au cucerit 7 medalii: 3 de aur, 2 de argint și 2 de bronz.** În ultima reuniune programată pe stadionul „Memorial Coliseum" vor concura **Maricica Puică, Doina Melinte și Fița Lovin, în finala probei de 1 500 m**, precum și **Florența Crăciunescu, la aruncarea discului.**

Pe lacul Casitas, s-au desfășurat în cadrul competiției olimpice de CAIAC-CANOE finalele în **probele pe distanța de 500 m.**

Concursul a fost deschis cu **proba masculină de caiac simplu** cîștigată de **IAN FERGUSON** (Noua Zeelandă), cu timpul de 1'47"84/100, urmat de **Lars-Erik Moberg** (Suedia) — 1'48"18/100, **Bernard Bregeon** (Franța) — 1'48"41/100, **Vasile Diba** (România) — 1'48"77/100 etc.

În proba de canoe simplu pe primul loc s-a situat **LARRY CAINE** (Canada) — 1'57"01/100, urmat de **Henning Jakobsen** (Danemarca) — 1'58"45/100, **Costică Olaru** (România) — 1'59"86/100.

Celelalte finale ale concursului de atletism al Olimpiadei programate vineri au adus învingători în general scontați.

Proba de **săritură în înălțime femei** a revenit în cele din urmă sportivei vest-germane Ulrike Meyfarth, care cucerește al doilea titlu olimpic, la o distanță de 12 ani, după ce cîștigase concursul din cadrul J.O. de la München, din 1972.

Iată clasamentul final al probei de sărituri în înălțime femei: 1. **ULRIKE MEYFARTH** (R.F. Germania) — 2,02 m; 2. **Sara Simeoni** (Italia) — 2,00 m; 3. **Joni Huntley** (S.U.A.) — 1,97 m. Niculina Vasile (România), cu 1,85 m, s-a clasat pe locul 11.

Cursa de **3000 m obstacole** s-a încheiat cu succesul atletului **kenyan JULIUS KORIR.**

Clasamentul finalei la 3000 m obstacole este următorul: 1. **JULIUS KORIR (Kenya) — 8'11"80/100**; 2. Joseph Mahmoud (Franța) — 8'13"31/100; 3. Brian Dizmer (S.U.A.) — 8'14"06/100; 4. Henry Marsh (S.U.A.) — 8'14"25/100; 5. Colin Reitz (Marea Britanie) — 8'15"48/100; 6. Domingo Ramon (Spania) — 8'17"27/100.

Surpriză la **aruncarea discului:** pe primul loc, **ROLF DANNEBERG (R.F. Germania) — 66,60 m;** urmat de Mac Wilkins (S.U.A.) — 66,30 m; și John Powell (S.U.A.) — 65,46 m.

Un final pasionant a avut **proba de 100 m garduri**, în care a fost nevoie de consultarea fotografiei de sosire pentru stabilirea medaliatei cu bronz. Kim Turner (S.U.A.) și Michele Chardonnet (Franța) fiind cronometrate cu același timp — 13"06/100. Juriul de apel a acordat locul trei atletei americance. În schimb, primele două clasate au sosit detașat. A cîștigat Benita Fitzgerald-Brown (S.U.A.), pe locul doi situîndu-se Shirley Strong (Marea Britanie) — 12"88/100.

Clasamentul **la 100 m garduri** este următorul: **1. BENITA FITZGERALD-BROWN (SUA) — 12"84/100; 2.** Shirley Strong (Marea Britanie) — 12"88/100; 3. Kim Turner (S.U.A.) — 13"06/100; 4. Michele Chardonnet (Franța) — 13"06/100.

LA CAIAC SIMPLU feminin victoria a revenit concurentei suedeze **AGNETA ANDERSSON** — 1'58"72/100, pe locurile următoare clasîndu-se Barbara Schuttpelz (R.F. Germania) — 1'59"93/100, Annemieck Derckx (Olanda) — 2'00"11/100, **Tecla Marinescu** (România) — 2'00"12/100. Deci, atenție !, reprezentanta noastră a pierdut „bronzul" pentru... o sutime de secundă !

În finala de **CAIAC DUBLU MASCULIN**, primul loc a fost ocupat de **NOUA ZEELANDĂ** — 1'34"21/100, urmată de **SUEDIA** — 1'35"26/100, **CANADA** — 100, **ROMÂNIA** (Nicolae Fedosei-Angelin Velea) — 1'35"60/100, FRANȚA — 1'36"40/100, R.F. GERMANIA — 1'36"51/100.

În proba de **canoe dublu** a cîștigat echipajul **IUGOSLAVIEI** — 1'43"67/100, urmat de echipajele **ROMÂNIEI (Ivan Patzaichin-Toma Simionov)** — 1'45"68/100, SPANIEI 1'47"71/100.

În ultima probă a zilei, **caiac dublu femei**, victoria a revenit **SUEDIEI** — 1'45"25/100, urmată de CANADA — 1'47"13/100, R.F. GERMANIA — 1'47"32/100, **ROMÂNIA** (Agafia Constantin-Nastasia Ionescu) — 1'47"56/100, S.U.A. — 1'49"51/100, FRANȚA — 1'51"40/100, NORVEGIA — 1'51"61/100, ANGLIA — 1'51"73/100 și BELGIA — 1'51"92/100.

Astăzi se desfășoară finalele în **probele pe distanța de 1 000 m pentru care sînt calificate și cinci echipaje românești.**

La Pasadena, în meciul pentru locul trei și medalia de bronz, a turneului olimpic de FOTBAL, Iugoslavia — Italia 2—1.

Turneul olimpic masculin de BASCHET s-a încheiat cu victoria scontată a **Selecționatei S.U.A.**, învingătoare cu scorul de 96—65 (52—29) în finala susținută cu formația Spaniei.

Dramaticul suris triumfal

O excelentă idee de montaj al transmisiilor olimpice ne supraimprima o clipă de triumf al campionului, cînd de pildă Nicu Vlad primea medalia de aur și se asculta imnul țării noastre, imaginea de maximă încordare a performanței lui din concurs; chipul halterofilului care trăia feeria victoriei se întîlnea astfel cu fața aceluiași, în plin efort, un efort cumplit, complet, complicat, de neuitat. Fericirea izbînzii trăia odată cu chipul obținerii ei. Cred că toată viața voi duce cu mine imaginea enormă a acestui om care ridica și ținea halterа înspăimîntătoare deasupra capului, înăbușindu-și urletul de durere și bucurie, amînîndu-l pînă în momentul despovărării, cînd el, colosul, putea sări ca un copil primind o bicicletă. O mie de comodități ne fac să căutăm doar finalurile armonioase, cu suris angelic — uitînd, nu o dată, că armonia consistentă se făurește prin tensiuni biruite, prin crispări, prin imagini nu întotdeauna grațioase și idilice ale atletului, fie el pe linul apei, pe o bîrnă îngustă, pe un sol oricît de melodios sau în tăcerea diavolească a unui poligon.

Victoriile noastre la Los Angeles — care ne dau satisfacția de a fi, zilele acestea, a doua națiune olimpică — au acea frumusețe „a unui echilibru între suris și încordare", exact ceea ce căutau sculptorii greci cînd își plămădeau statuile, luînd ca model campionii vremii lor. Nu le plăceau — zice-se — nici zîmbetul sterp al victoriei facile, nici mohoreala prea neagră a înfrîngerii N-ar fi exclus ca problema cea mare a unei Olimpiade să fie calitatea surîsului — cum gîndea, încă de pe atunci, un dramaturg atenian... Nu voi uita premierea de la „săritură-femei": învingătoarea, neașteptată, plîngea fără jenă, în timp ce învinsa, campioana mondială, finlandeza Lillak surîdea ca să nu plîngă, cu un efort deloc mai mic decît fizic, desfășurat în arenă. Și dacă excepționala echipă chineză, campioană olimpică de volei, a ajuns să facă din suris și din larma ei voioasă „o armă psihologică", atunci rog și eu îngăduința de a emite un zîmbet plin de apropo la auzul acestui scor, la fotbal, Brazilia — Italia 2—1, ceea ce va aduce măcar la Olimpiadă, o finală visată de toată lumea fotbalistică, Brazilia — Franța! Cu greu îmi înăbuș un sincer și mulțumit hohot de rîs.

RADU COSAȘU

Actualitatea fotbalistică

STEAUA — aflată într-un turneu în Olanda — a reușit rezultate apreciabile. Participînd la turneul de la Dordrecht, Steaua l-a cîștigat de o manieră categorică: 5—2 (2—1), în primul meci cu **Dombos** (au marcat Pițurcă, de 3 ori, Majaru și Lăcătuș), și 2—0 în finală în compania cunoscutei echipe **N.A.C. Breda** (au înscris Majaru și Balint).

RAPID s-a întors din turneul efectuat în R.D. Germană. Iată, am aflat pentru dv., rezultatele feroviarilor bucureșteni. După acel 1—1 cu **Markllberg**, a învins cu 1—0 pe **Chemie Halle** (a marcat Rada) și a fost învinsă cu același scor de **Lokomotive Leipzig.** De menționat scorul strîns realizat acolo — și, culmea!, datorită unui autogol al lui Rada, în comparație cu acel 0—3 de la București — cu puternica echipă din Leipzig, fosta semifinalistă în cupele europene. Deci, Rapid se află în creștere de formă. **Vom vedea marți, pe stadionul „23 August", cînd RAPID va juca, de la ora 17,30, cu formația greacă Panseraikos Seres.**

APROPO de Panseraikos Seres... Ieri, în meci amical, la Brașov, oaspeții au dat o replică puternică, realizînd un meci foarte plăcut, aplaudat de spectatori care nu s-au putut plînge de... goluri: **F.C.M. Brașov — Panseraikos Seres 4—3 (2—2)!**

UN ALT REZULTAT interesant: **Universitatea Craiova — Politehnica Timișoara 4—0,** prin golurile lui Cîrțu (2), Cămătaru și Bîcu. Una e divizia B și alta... semifinalista „Cupei U.E.F.A."!

AZI, **DINAMO BUCUREȘTI** înapoiată din turneul întreprins în R.F. Germania, unde a obținut acea frumoasă victorie cu 4—2 asupra lui **Werder Bremen**, va juca un „amical" la Hunedoara, cu **Corvinul.**

„CUPA ELIBERĂRII", denumire sub care se va derula anul acesta tradiționala competiție fotbalistică „Cupa Municipiului București", organizată de C.M.B.E.F.S., va aduna la start opt echipe din Capitală, divizionare A și B, în frunte cu **Rapid.** Partidele vor avea loc **marți, joi și simbătă.** Ultimele două etape vor prilejui disputarea de cuplaje pe stadionul „23 August".

Profesiuni

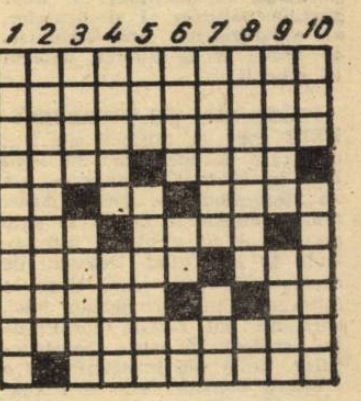

ORIZONTAL : 1) Meseriaș care face lucrări de modelare (pl.). 2) Instalație pentru concentrarea soluțiilor prin fierbere. 3) Stăpîne pe meserie. 4) Soi de grîu — Fruct cu coajă tare. 5) 5—6 mecanici! — Meseriaș în fier! ! — Schimb de lucru. 6) Riu în Maramureș — Meseriaș de străveche tradiție. 7) Se ocupau odinioară cu schimbul banilor — Fir la război de țesut. 8) Neroditoare — Acum ! 9) Totalitatea pieselor jucate într-o stagiune (pl.). 10) Activează la o catedră de învățămînt superior.

VERTICAL : 1) Introducerea mașinilor în procesul de producție. 2) Deformare prin uzură a unui corp cilindric. 3) Placă de piatră — Organ de zbor. 4) Gen literar (fem.) — Frecvent. 5) Parte a corăbiei expusă vîntului — Conducător auto (pl.). 6) Arbore — Călită la centru! — Tuns ! 7) Nu vorbește mult (fem.) — Parcelă. 8) Colibă servind de adăpost pescarilor sau ciobanilor (pl.) — Notă muzicală. 9) Meseriaș care confecționează roți — Porție. 10) Curelușe de mașină — Acoperit cu un strat de aramă.

Cuvinte rare : LOF, IRE.

H. BELART

Dezlegarea careului apărut în ziarul de miercuri 8 august:
Orizontal: 1) CANICULA 2) APA-ALBINE 3) LUNTRE-DUS 4) ASIDUITATE 5) RE-STORRL 6) ENE-ASEDII 7) TIFOSCOT 8) EL-FETIȘ 9) **AC-FIRAVA** 10) ARTA-ZETAR.

Memento

AUGUST ELIBERATOR (spectacol de sunet și lumină) — prezintă Teatrul Mic în **Rotonda scriitorilor din Cișmigiu**, azi și mîine, ora 21.

STELELE OPERETEI — azi, ora 19; SILVIA — mîine, ora 19 — prezintă Teatrul de Operetă **la Teatrul de Vară Herăstrău.**

POEZIA MUZICII TINERE — prezintă Teatrul „Lucia Sturdza Bulandra" **la Complexul sportiv Lacul Tei**, azi, ora 20.30.

MITICA POPESCU — azi, ora 19.30; UN PAHAR CU SIFON — mîine, ora 19.30 — **Teatrul Mic** (14.70.81).

STOP PE AUTOSTRADĂ — azi, ora 20; TRESTIA GÎNDITOARE — mîine, ora 20 — **Teatrul Foarte Mic** (14.09.05).

CUM S-A FĂCUT DE-A RĂMAS CÎTÎNCA FATĂ BĂTRÎNĂ — azi, ora 19.30; ANONIMUL VENEȚIAN — mîine, ora 19.30 — **Teatrul Giulești**, sala Majestic (14.72.34).

ÎNTRE CAFTAN ȘI SMOKING — **Teatrul Evreiesc** (20.39.70), azi și mîine, ora 18.30.

CONSTELAȚIA BOEMA — Teatrul „C. Tănase", **Grădina Boema**, azi, ora 19.30; mîine, orele 17 și 20.

MINISPECTACOL DE DIVERTISMENT ȘI FILM — Teatrul „C. Tănase", **Grădina Cărăbuș** (str. Batiște nr. 14), azi, ora 19.30; mîine, ora 20.

VIDEODISCO „TĂNASE" — PROGRAM DE DIVERTISMENT — **Teatrul „C. Tănase"**, sala Victoria, orele 17, 20.

BUCUROȘI DE OASPEȚI — **Ansamblul artistic „Rapsodia Română"** (13.13.00), azi, ora 16.30.

★

TINEREȚEA PATRIEI, TINEREȚEA NOASTRĂ — **Scala** (11.03.72) — 9, 11.15, 13.30, 15.45, 18, 20.

EVADAREA — **Victoria** (16.28.79) — 9, 11.15, 13.30, 15.45, 18, 20.

TREI ZILE ȘI TREI NOPȚI (azi); MIEZUL FIERBINTE AL PIINII (mîine) — **Central** (14.12.24) — 9, 11.15, 13.30, 15.45, 18, 20.

ACTORUL ȘI SĂLBATICII — **Lumina** (14.74.16) — 9, 12.15, 16, 19.15.

MARFA FURATĂ — **Feroviar** (50.51.40) — 9, 11.15, 13.30, 15.45, 18, 20 ; **Aurora** (35.04.66) — 9, 11.15, 13.30, 15.45, 18, 20.

DOT ȘI CANGURUL — 9, 10.45, 12.30, 14.15; MIHAI VITEAZUL — 16.30, 19 — **Doina** (16.35.38).

B. D. LA MUNTE ȘI LA MARE — **Buzești** (50.43.58) — 15, 17, 19.

B. D. ÎN ALERTĂ — **Union** (13.49.04) — 9.30, 11.30, 13.30, 15.45, 18, 20.

CA-N FILME — **Ferentari** (80.49.85) — 15.30, 17.30, 19.30.

TITANIC VALS — **Drumul Sării** (31.28.13) — 15.30, 17.30, 19.30.

PROBA DE MICROFON — **Cotroceni** (49.48.48) — 15, 17.15, 19.30.

NEA MĂRIN MILIARDAR — **Viitorul** (10.67.40) — 15.30, 17.30, 19.30.

CERUL N-ARE GRATII — **Popular** (35.15.17) — 15, 17.15, 19.30.

ȘAPTE BĂIEȚI ȘI O ȘTRENGĂRIȚĂ — **Munca** (21.50.97) — 15, 17.15, 19.30.

CALCULATORUL MĂRTURISEȘTE — **Flacăra** (20.33.40) — 15, 17, 19.

STRĂINUL — **Arta** (21.31.86) — 9, 12, 16, 19.

ALO, ATERIZEAZĂ STRĂBUNICA — **Progresul** (23.94.10) — 15.30, 17.30, 19.30.

ȘTEFAN CEL MARE — **Progresul** (23.94.10) — 15.30, 19.

CAMPIONUL — **Sala Mică a Palatului** (15.73.72) — azi, 17.15, 20.

PIANKE — **Timpuri Noi** (15.61.10) — 9, 11, 13.15, 15.30, 17.45, 20

CĂPITANUL NEGRU — **Capitol** (16.29.17) — 9, 11.15, 13.30, 15.45, 18, 20.

DUMINICĂ ZBUCIUMATĂ — **Griviția** (17.08.58) — 9, 11.15, 13.30, 15.45, 18, 20.

CĂLĂREȚII DE DUMINICĂ — **Lira** (31.71.71) — 15.30, 19.

NAVA AERIANĂ — **Pacea** (60.30.85) — 15.30, 17.30, 19.30.

SALUTĂRI CORDIALE DE PE TERRA — **Miorița** (14.27.14) — 9, 11.15, 13.30, 15.45, 18, 20.

RĂFUIELI PERSONALE — **Cosmos** (27.54.95) — 9.30, 11.30, 13.30, 15.30, 17.30, 19.30.

CINEVA CA TINE — **Patria** (11.86.25) — 9, 11.30, 14, 16.15, 18.15, 20.15.

LOVITURA FULGERĂTOARE — **Studio** (59.53.15) — 10, 12, 14, 16, 18, 20 ; **Luceafărul** (15.87.67) — 9, 11, 13.15, 15.15, 17.30, 19.45.

LANȚUL AMINTIRILOR — **București** (15.61.54) — 9, 12.15, 16, 19.15.

LUPII MĂRILOR — **Festival** (15.63.84) — 9, 11.15, 13.30, 15.45, 18, 20 ; **Favorit** (45.31.70) — 9, 11.15, 13.30, 15.45, 18, 20.15; **Melodia** (11.13.49) — 9, 11.15, 13.30, 15.45, 18, 20.

LEGENDA CĂLĂREȚULUI SINGURATIC — **Dacia** (50.35.94) — 9, 11.15, 13.30, 15.45, 18, 20.

OMUL ȘI FIARA — **Giulești** (17.55.46) — 9, 12, 16, 19 ; **Tomis** (21.49.46) — 9, 12, 16, 19.

YANKEII — **Floreasca** (33.29.71) — 9, 12, 16, 19.

MARTORUL ȘTIE MAI MULT — **Volga** (79.71.26) — 9, 11.15, 13.30, 15.45, 18, 20.

ROCKY II — **Modern** (23.71.01) — 9, 11.15, 13.30, 15.45, 18, 20.15.

COBRA SE ÎNTOARCE — **Cultural** (83.50.13) — 9, 11.15, 13.30, 15.45, 18, 20.15

PAR ȘI IMPAR — **Flamura** (35.77.12) — 9, 11, 13.15, 15.30, 17.45, 20.

GRĂDINI

CAMIONUL DE CURSĂ LUNGĂ — **Arta** (21.31.86) — 20.45.

MARFA FURATĂ — **Aurora** (35.04.66) — 20.45 ; **Feroviar** (50.51.40) — 20.45.

LA NORD PRIN NORD VEST — **Capitol** (16.29.17) — 20.45.

VIZITA LA DOMICILIU — **Lira** (31.71.71) — 20.45.

LOVITURĂ FULGERĂTOARE — **Luceafărul** (15.87.67) — 20.45.

NAUFRAGIUL — **Modern** (23.71.01) — 20.45.

SALAMANDRA — **Parc Hotel** (17.08.58) — 20.45

ROIUL — **Tomis** (21.49.46) — 20.45.

ŞEDINŢA COMITETULUI POLITIC EXECUTIV AL C.C. AL P.C.R.

(Urmare din pag. 1)

Comitetul Politic Executiv a exprimat deplina aprobare faţă de rezultatele vizitei, apreciind că ea va impulsiona colaborarea dintre ţările şi popoarele noastre, în folosul lor reciproc, al cauzei păcii, înţelegerii şi colaborării internaţionale.

Comitetul Politic Executiv a dat o înaltă apreciere convorbirilor dintre preşedinţii Nicolae Ceauşescu şi Thomas Sankara — desfăşurate într-o atmosferă de stimă şi înţelegere reciprocă — care au evidenţiat posibilităţile existente pentru dezvoltarea colaborării şi cooperării dintre cele două ţări în sectoarele minier, geologie, agricultură, transporturi, învăţământ, ocrotirea sănătăţii, precum şi în alte domenii de interes comun. S-a subliniat importanţa pe care o reprezintă Acordul-program, semnat de cei doi preşedinţi, pentru dezvoltarea, în perspectivă, a cooperării economice şi tehnice, a schimburilor comerciale dintre cele două ţări.

Comitetul Politic Executiv şi-a exprimat deplina aprobare faţă de concluziile la care au ajuns cei doi preşedinţi cu ocazia schimbului de păreri în probleme internaţionale, evidenţiind poziţia statornică pe care se situează România privind necesitatea opririi cursului periculos al evenimentelor spre catastrofă şi război, reluării şi consolidării politicii de destindere, respectării independenţei şi suveranităţii tuturor statelor, rezolvării pe cale paşnică, prin tratative, a tuturor conflictelor existente în lume. A fost relevată, de asemenea, importanţa pe care cei doi preşedinţi au acordat-o, în timpul convorbirilor, întăririi unităţii şi solidarităţii popoarelor africane, în vederea asigurării progresului lor economico-social, rolului ce revine O.U.A. în lupta împotriva imperialismului şi neocolonialismului, a rasismului şi politicii de apartheid, în soluţionarea politică a diferendelor existente, în dezvoltarea independentă, liberă şi prosperă a tuturor statelor africane.

Comitetul Politic Executiv a aprobat în unanimitate documentele semnate, înţelegerile şi concluziile la care s-a ajuns cu prilejul vizitei şi a stabilit măsuri pentru aplicarea lor în viaţă.

Tovarăşul Nicolae Ceauşescu a informat, de asemenea, asupra vizitei de prietenie pe care tovarăşul Todor Jivkov, secretar general al Comitetului Central al Partidului Comunist Bulgar, preşedintele Consiliului de Stat al Republicii Populare Bulgaria, a efectuat-o, în ziua de 29 iulie, în ţara noastră.

Comitetul Politic Executiv a dat o deosebită apreciere noului dialog dintre tovarăşii Nicolae Ceauşescu şi Todor Jivkov, care se înscrie în cadrul tradiţional al întîlnirilor şi convorbirilor româno-bulgare la nivel înalt, marcînd un moment de seamă în dezvoltarea continuă şi rodnică a bunelor relaţii dintre partidele, ţările şi popoarele noastre.

Comitetul Politic Executiv a relevat, cu satisfacţie, faptul că cei doi conducători de partid şi de stat au exprimat — şi de această dată — dorinţa comună de a întări şi mai mult conlucrarea dintre Partidul Comunist Român şi Partidul Comunist Bulgar, de a conferi dimensiuni tot mai ample colaborării multilaterale dintre România şi Bulgaria, pe plan politic, economic, tehnico-ştiinţific, cultural şi în alte sfere de activitate. A fost subliniată, în acest sens, însemnătatea înţelegerilor convenite de tovarăşii Nicolae Ceauşescu şi Todor Jivkov de a se acţiona, în continuare, pentru realizarea integrală şi în bune condiţii a hotărîrilor stabilite la nivel înalt, a căror înfăptuire corespunde pe deplin intereselor celor două popoare, vecine şi prietene, reprezintă o contribuţie deosebită la dezvoltarea în continuare a colaborării româno-bulgare, la cauza păcii şi socialismului, a conlucrării internaţionale.

Aprobînd rezultatele şi concluziile la care s-a ajuns cu ocazia noii întîlniri româno-bulgare, Comitetul Politic Executiv a stabilit măsuri pentru transpunerea în viaţă a înţelegerilor convenite cu acest prilej.

Comitetul Politic Executiv a soluţionat, de asemenea, probleme curente ale activităţii de partid şi de stat.

În colecţia **„Din gîndirea social-politică a preşedintelui României"** a apărut volumul

NICOLAE CEAUŞESCU

Revoluţia socială şi naţională în istoria României

EDITURA POLITICĂ

INFORMAŢIA pe tot globul

Schimb de mesaje între preşedintele Nicolae Ceauşescu şi guvernatorul general şi primul ministru ai Noii Zeelande

WELLINGTON. — Din partea tovarăşului Nicolae Ceauşescu, preşedintele Republicii Socialiste România, a fost transmis un călduros mesaj de salut, împreună cu cele mai bune urări de sănătate şi fericire, guvernatorului general al Noii Zeelande, sir David Beattie, şi primului ministru neozeelandez, David Lange.

Mulţumindu-se pentru mesajul primit, din partea guvernatorului general şi a primului ministru ai Noii Zeelande au fost transmise tovarăşului Nicolae Ceauşescu salutări cordiale, urări de sănătate şi succes în activitatea consacrată propăşirii României, cauzei destinderii şi păcii.

Schimbul de mesaje a fost prilejuit de primirea de către primul ministru interimar al Noii Zeelande, Geoffrey W.R. Palmer, a tovarăşului Vasile Pungan, ministrul comerţului exterior şi cooperării economice internaţionale, care a efectuat o vizită oficială în această ţară. În timpul întrevederii, au fost discutate aspecte privind schimburile comerciale şi cooperarea economică dintre cele două ţări, stabilindu-se în acest scop programe ale acţiunilor ce urmează a fi întreprinse. În acelaşi timp, s-a reliefat necesitatea unui schimb de delegaţii economice, care să deschidă noi posibilităţi pentru dezvoltarea prieteniei şi colaborării economice dintre cele două ţări.

Ministrul român a avut, de asemenea, întîlniri cu Colin J. Moyle, ministrul agriculturii şi pescuitului, precum şi cu reprezentanţi ai cercurilor de afaceri neozeelandeze.

Manifestări consacrate marii sărbători naţionale a poporului român

VARŞOVIA. — În cadrul manifestărilor organizate în Polonia, în sălile galeriei „Zacheta", din Varşovia, a avut loc deschiderea festivă a expoziţiei de pictură contemporană românească. Sînt expuse lucrări reprezentative din creaţiile a 57 de pictori români.

La vernisaj au luat parte Stanislaw Puchala, adjunct al ministrului culturii şi artei, Jozef Wiejacz, adjunct al ministrului afacerilor externe, reprezentanţi ai secţiilor cultură şi presă ale C.C. al P.M.U.P., cadre de conducere din ministerele afacerilor externe, culturii şi artei, din Consiliul popular al oraşului Varşovia, oameni de cultură şi artă, şefi de misiuni diplomatice acreditaţi în R. P. Polonă, ziarişti, un numeros public.

VIENA. — La librăria editurii „Globus" din centrul Vienei a fost inaugurată o expoziţie de carte românească. La loc de frunte se află expuse opere din gîndirea social-politică, filozofică şi economică a preşedintelui Nicolae Ceauşescu. Expoziţia conţine, de asemenea, lucrări din domeniile beletristicii, ştiinţei, artei, turismului.

În alocuţiunile rostite cu acest prilej, Heinz Zaslawski, directorul editurii „Globus", şi Stephan Kukla, secretar general al Asociaţiei de prietenie Austria — România, au subliniat marile realizări obţinute de poporul român.

BERNA. — În cadrul unei conferinţe de presă care a avut loc în capitala Elveţiei a fost subliniată profunda şi bogata semnificaţie a marii sărbători naţionale a poporului român.

S-au înfăţişat, totodată, măreţele realizări ale poporului român obţinute în ultimii 40 de ani, sub conducerea Partidului Comunist Român, rolul hotărîtor al tovarăşului Nicolae Ceauşescu în elaborarea şi aplicarea politicii interne şi externe a partidului şi statului nostru.

TELEGRAME *azi între orele 6 şi 11*

ÎN R.F. GERMANIA, în perioada octombrie—decembrie se vor desfăşura ample acţiuni pentru pace, împotriva cursei înarmărilor. După cum a anunţat, la o conferinţă de presă organizată la Bonn, Jo Leinen, unul dintre conducătorii mişcării pentru pace din R.F.G., la demonstraţii vor participa reprezentanţi ai unor partide politice, ai sindicatelor, ai organizaţiilor antirăzboinice, de femei şi de tineret, oameni ai muncii.

PESTE 6 500 DE ÎNTREPRINDERI mici şi mijlocii au fost declarate falimentare în anul 1983 în Marea Britanie — s-a anunţat oficial la Londra. Acest număr depăşeşte cu 24 la sută pe cel al falimentelor înregistrate în anul 1982. Deosebit de afectată de criza care duce la falimentul întreprinderilor mici, care nu pot rezista concurenţei, a fost industria construcţiilor, unde s-a înregistrat şi o creştere considerabilă a numărului şomerilor.

LA TEGUCIGALPA va avea loc la 24 august o reuniune a miniştrilor economiei din ţările Americii Centrale — informează agenţia SCN. Potrivit unei declaraţii făcute de ministrul costarican de resort, Odalier Villalobos, întîlnirea va marca începerea activităţii Consiliului economic centroamerican, organism regional al cărui obiectiv principal îl constituie promovarea cooperării între statele din regiune. Participanţii vor examina, totodată, o serie de probleme ce urmează să fie prezentate în cadrul reuniunii reprezentanţilor ţărilor centroamericane şi ai Pieţei comune, programată să se desfăşoare în luna septembrie, în Costa Rica.

O IMPORTANTĂ SUMĂ DE BANI a fost descoperită la domiciliul unui magistrat din Trapani (vestul Siciliei) care fusese arestat cu cîteva zile în urmă sub acuzaţia de complicitate cu Mafia — au anunţat surse judiciare citate de agenţia France Presse. Magistratul a fost arestat împreună cu trei antreprenori din Trapani, acuzaţi de corupţie şi apartenenţă la o organizaţie criminală.

ÎN PRIMA JUMĂTATE a acestui an, ritmul general de creştere a economiei statului Singapore a fost de 9,7 la sută, comparativ cu 6,4 la sută în aceeaşi perioadă a anului trecut. Această redresare — au arătat surse oficiale singaporeze — se explică prin creşterea productivităţii muncii cu 7,9 la sută. Ea a fost însă obţinută în condiţiile menţinerii unei rate crescute a şomajului.

IN CAPITALA ZIMBABWE, Harare, au continuat, ieri, lucrările Congresului Uniunii Naţionale Africane din Zimbabwe — Frontul Patriotic (Z.A.N.U.—F.P.). Printre alte puncte înscrise pe agenda de lucru a figurat dezbaterea proiectului statutului partidului.

MEXICUL a fost cel mai mare producător de argint din lume în 1983, realizînd o cantitate de 79 milioane de uncii, relevă agenţia Notimex. Această cantitate este cu 18 la sută mai mare decît cea realizată în anul precedent. Celelalte ţări mari producătoare de argint au realizat, împreună, o cantitate de 390 milioane uncii.

ÎN PROVINCIA PESHAWAR, din Pakistan, au fost înregistrate în ultimele zile ploi torenţiale însoţite de vînt, a cărui viteză a fost de peste 95 km pe oră. Un număr de 15 persoane şi-au pierdut viaţa, iar daunele materiale sînt apreciate drept grave, mai ales în sectoarele transporturilor şi telecomunicaţiilor. . .

CONFORM DATELOR OFICIALE publicate la Atena, numărul navelor din dotarea flotei comerciale a Greciei, s-a redus în ultimul an cu 412, ceea ce reprezintă o diminuare a capacităţii de transport maritim cu 4,1 milioane tdw. La finele lunii mai a.c. flota comercială elenă dispunea de 3 082 vase, cu o capacitate totală de 35,7 milioane tdw.

POTRIVIT UNUI RAPORT al Comisiei Economice a O.N.U. pentru America Latină (C.E.P.A.L.), dat publicităţii la sediul organizaţiei — Santiago de Chile —, rata creşterii populaţiei în regiune a fost cea mai mare din lume după cel de-al doilea război mondial. Se precizează că dacă în 1950 populaţia Americii Latine era de aproximativ 160 milioane locuitori, în 1980 ea ajunsese la peste 325 milioane locuitori.

Orientul Mijlociu

BEIRUT. — În cursul nopţii de joi spre vineri situaţia din Beirut s-a deteriorat ca urmare a reizbucnirii schimbului de focuri între miliţiile rivale. Armata libaneză, care potrivit planului adoptat de guvern trebuie să preia controlul asupra capitalei, nu a intervenit în aceste schimburi de focuri. Noi lupte s-au înregistrat şi în regiunea muntoasă situată la sud-est de capitală. Pe de altă parte, în cursul zilei de vineri a avut loc explozia unei bombe la unul din sediile miliţiilor şiite, într-o suburbie a Beirutului. Explozia s-a soldat cu victime omeneşti.

CAIRO — Agenţiile M.E.N. şi France Presse au relatat că, în ultimele zile, au fost înregistrate în Golful Suez şi în strîmtoarea Bab-El Mandeb din Marea Roşie explozii ale unor bombe a căror cauză nu a fost încă elucidată. Ca urmare, marina de război egipteană patrulează în Golful Suez.

În legătură cu această situaţie — relevă sursele menţionate — preşedintele Egiptului, Hosni Mubarak, a declarat că, în conformitate cu prevederile Convenţiei asupra navigaţiei maritime internaţionale, ţara sa „are dreptul să interzică trecerea prin Canalul Suez a oricărei nave care îi ameninţă securitatea".

BEIRUT — În continuarea acţiunilor represive pe care forţele israeliene de ocupaţie le comit în sudul Libanului, localitatea sud-libaneză Gip Chit a fost atacată şi încercuită de unităţi israeliene, care au procedat la percheziţionarea mai multor locuinţe.

MERIDIANE TEHNICO-ŞTIINŢIFICE

MARICULTURĂ

Magazinele de pescărie din R.F. Germania au început să se aprovizioneze cu peşte oceanic de la... acvarii. Este vorba de o nouă metodă de maricultură, concepută şi pusă în practică de Institutul de Oceanografie din Kiel, specializat în acest sector al pisciculturii. Spre deosebire de alte experimente în care se procedează la creşterea în bazine a plevuştei de mare, bunăoară, oceanografii din Kiel cresc în mediu artificial calcani, şi anume în uriaşe acvarii în care pot înota în voie circa 700 de exemplare din acest peşte plat cu ochii situaţi pe latura stîngă şi care, la maturitate, poate atinge lungimea de 1 m. Apa pentru calcani este procurată direct din Marea Baltică, printr-o conductă de 0,5 km.

BEC „MINUNE"

La o expoziţie de articole tehnice, organizată cu cîtva timp în urmă la Paris, a fost prezentat un bec care continuă să lumineze timp de 2 ore după deconectarea sa de la reţeaua de alimentare cu electricitate. Explicaţia acestui „miracol" constă în faptul că inventatorii au înglobat în respectivul corp de iluminat un redresor, un întrerupător şi un minicalculator care permit acest „comportament" optic cu totul neobişnuit al becului. Creatorii săi afirmă că becul „minune" îşi găseşte aplicarea în diferite domenii ale tehnicii şi în acele instituţii publice în care întreruperea accidentală a curentului electric ar putea provoca panică şi, în general, dereglarea simţitoare a activităţii.

COPACABANA ŞI... DECIBELII

Este îndeobşte cunoscut efectul nociv al zgomotului asupra organismului uman. De aici măsurile tot mai sistematice luate împotriva poluării sonore. Există însă pe Terra mari aglomeraţii urbane unde acest gen de poluare pare să nu ţină seama de nici o îngrădire, aşa cum s-a constatat de curînd la o conferinţă internaţională de acustică, unde s-a ajuns la concluzia că oraşul cel mai zgomotos din lume este Rio de Janeiro. După cum au stabilit specialiştii, în mult prea vestitul „cartier al veseliei" din acest oraş, Copacabana, zgomotul depăşeşte 85 de decibeli, punînd foarte serios în pericol sănătatea localnicilor.

L. G.

Redacţia şi administraţia, cod 70711 — str. Brezoianu nr. 23—25 sector 1 oţ P.T.T.R. ţ Centrala telefonică 37 27 77, Secţia scrisori şi biroul juridic : 37 27 73. Publicitatea cod 70709 — str. 13 Decembrie 24, sector 1, oţ. P.T.T.R. 1. telefon 14 15 16. Abonamente se fac la toate oficiile poştale şi difuzorii din întreprinderi şi instituţii Cititorii din străinătate se pot abona prin „ROMPRESFILATELIA" — Sectorul export-import -presă P.O. Box 12-201, telex 10376 prsfir Bucureşti, calea Griviţei nr. 64—66 1 2 3 4

PROLETARI DIN TOATE ȚĂRILE, UNIȚI-VĂ !

INFORMAȚIA Bucureștiului

ZIAR AL COMITETULUI MUNICIPAL BUCUREȘTI AL P.C.R. ȘI AL CONSILIULUI POPULAR AL MUNICIPIULUI BUCUREȘTI

ANUL XXXII – Nr. 9590 | 8 PAGINI – 50 BANI | Luni 13 august 1984

ZIUA MINERULUI

TELEGRAMA ADRESATĂ TOVARĂȘULUI NICOLAE CEAUȘESCU

Secretar general al Partidului Comunist Român, Președintele Republicii Socialiste România

DE PARTICIPANȚII LA ADUNAREA FESTIVĂ CONSACRATĂ „ZILEI MINERULUI"

– Textul telegramei, în presa de ieri și de azi-dimineață –

40 23 AUGUST

EPOCA NICOLAE CEAUȘESCU, epoca celor mai glorioase înfăptuiri din istoria noastră

DEPLINA REALIZARE A DREPTURILOR FUNDAMENTALE ALE TUTUROR CETĂȚENILOR, O CUCERIRE ISTORICĂ A ORÎNDUIRII SOCIALISTE

„Transformarea revoluționară a societății, preluarea puterii de către cei ce muncesc, construcția socialismului rezolvă problemele fundamentale ale omului, îi asigură drepturile vitale – lichidarea exploatării și asupririi, realizarea repartiției echitabile a veniturilor între diferitele categorii sociale, garantarea dreptului la muncă și la retribuire în raport cu pregătirea fiecăruia, asigurarea unor condiții de viață cît mai bune pentru toți cetățenii. De asemenea, societatea nouă, socialistă, în care poporul este liber și stăpîn pe soarta sa, creează condiții de participare activă a maselor populare la conducerea treburilor publice, a statului, la făurirea conștientă a propriului viitor".

NICOLAE CEAUȘESCU

Socialismul este tipul de societate cu adevărat umanistă care, desființînd pentru totdeauna exploatarea omului de către om, investindu-i pe oamenii muncii cu tripla calitate de proprietari ai mijloacelor de producție, producători și beneficiari, instituind deplina egalitate în drepturi a tuturor cetățenilor, fără deosebire de naționalitate, rasă, sex etc., în toate domeniile vieții economice, politice, juridice, sociale și culturale, le oferă posibilități reale de afirmare și înflorire liberă a personalității, prin valorificarea nelimitată a aptitudinilor pe calea muncii și creației pentru sine și societate, într-o lume în care munca este recunoscută drept dimensiunea fundamentală a existenței și este onorată ca atare. De altfel, scopul istoric al revoluției socialiste este tocmai edificarea unei orînduiri în care toți membrii apți să participe la munca utilă pentru societate, iar repartiția bunurilor produse să se facă potrivit principiului care raportează veniturile cuvenite fiecăruia la cantitatea și calitatea muncii depuse, nimeni neputînd avea un venit garantat dacă nu muncește și dacă nu produce potrivit obligațiilor și cerințelor locului de muncă.

(Continuare în pag. a III-a)

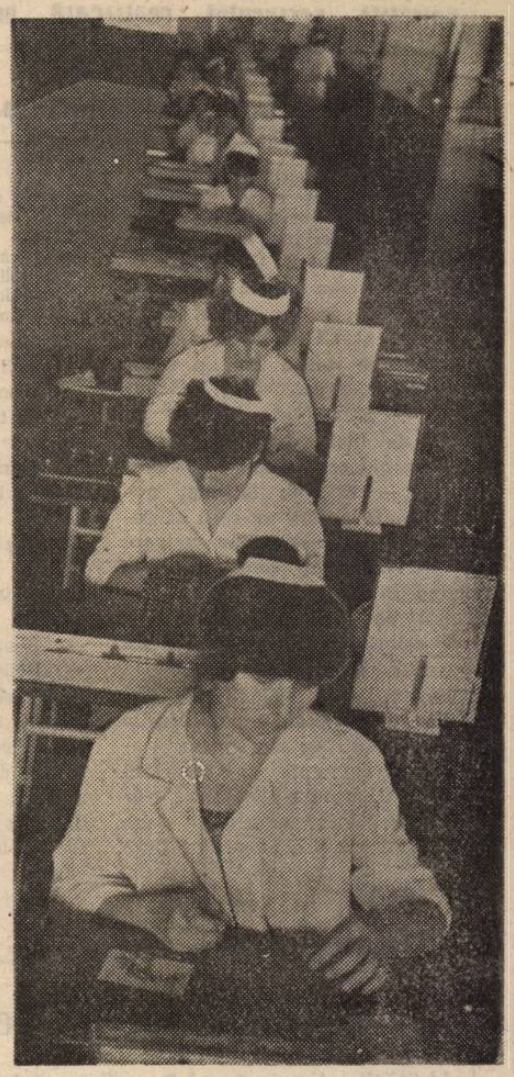

Situată pe platforma industrială Pipera, **Întreprinderea „Conect"** este una din principalele furnizoare de componente pentru produsele electronice. În imagine : o linie de asamblare comutatoare profesionale

Un nou București, capitală înfloritoare a unei țări înfloritoare

AZI, SECTORUL 3

— în pag. a II-a —

Imagine din cartierul Titan, unul dintre reperele de marcă ale impetuoasei dezvoltări urbanistice a Capitalei

SUB GENERICUL : CLUBUL MUNCITORESC – FACTOR ACTIV ÎN EDUCAREA POLITICĂ ȘI DEZVOLTAREA GÎNDIRII TEHNICO-ECONOMICE A OAMENILOR MUNCII

De azi se desfășoară

„SĂPTĂMÎNA CLUBURILOR MUNCITOREȘTI"

Concomitent cu dezvoltarea economică și socială a Capitalei, pe harta culturală a Cetății au apărut moderne așezăminte ale educației multilaterale. Asemenea centre de cultură sînt și cluburile muncitorești înființate în anii socialismului, îndeosebi după Congresul al IX-lea al P.C.R., ca expresie a grijii partidului și statului față de împlinirea personalității umane, față de lărgirea necontenită a universului de cunoaștere al celor angrenați în bătălia pentru înnoirea vieții, pentru edificarea unei lumi mai bune și mai drepte.

În întîmpinarea marii sărbători naționale de la 23 August, Consiliul Municipal al Sindicatelor a inițiat o suită de manifestări sub genericul **„Clubul muncitoresc — factor activ în educarea patriotică și revoluționară, în formarea și dezvoltarea gîndirii tehnico-economice a oamenilor muncii"**; între 13 și 19 august, **„Săptămîna cluburilor muncitorești"** include numeroase acțiuni bogate în conținut formativ-educativ, la reușita cărora sînt antrenate personalități ale vieții noastre cultural-științifice.

(Continuare în pag. a V-a)

A luat sfîrșit cea de-a 23-a ediție a Jocurilor Olimpice de vară

STRĂLUCIT BILANȚ AL SPORTIVILOR ROMÂNI, ÎNALTĂ DĂRUIRE PENTRU CULORILE PATRIEI

53 medalii : 20 de aur, 16 de argint și 17 de bronz

România, locul doi în clasamentul (neoficial) pe națiuni

– Amănunte în pag. a VII-a –

40 23 AUGUST

Un nou București, capitala înfloritoare a unei țări înfloritoare

AZI, SECTORUL 3

Unitățile sectorului realizează peste 25 la sută din producția industrială a Bucureștiului

Iată un raport care dimensionează elocvent amploarea procesului de dezvoltare și modernizare a sectorului 3. Un raport firesc dacă ținem seama de faptul că în anii ce au urmat după Congresul al IX-lea al partidului, unităților cu veche tradiție muncitorească, „23 August" și „Republica" — ajunse ele însele pe trepte de înalt progres tehnic, reprezentînd azi embleme ale sectorului — li s-au adăugat numeroase altele. Din tot ceea ce definește acum acest sector, universul său industrial este cel ce se impune în prim plan prin dinamismul pe care îl imprimă tuturor celorlalte domenii, vieții de zi cu zi a oamenilor.

Ceea ce se înfăptuiește aici relevă cu prisosință trăsăturile profund științifice ale strategiei economice elaborate de tovarășul Nicolae Ceaușescu, pentru că evoluția marilor transformări din sector sînt rodul dialogurilor purtate cu oamenii muncii de secretarul general al partidului, în cursul numeroaselor vizite de lucru, care au stimulat fiecare colectiv din sector, sînt rodul obiectivelor, sarcinilor și indicațiilor trasate cu acest prilej, să îndrăznească mai mult pe drumul afirmării tehnicii și măiestriei profesionale, să se manifeste plenar în tripla lor calitate de proprietari, producători și beneficiari. Întreprinderea „23 August" și I.M.U.A.B. sînt azi bine cunoscute în țară ca și pe multe meridiane ale lumii prin mărcile FAUR și TITAN în domeniul construcției de mașini, așa cum sînt bine cunoscute în industria metalurgiei — „Republica", în cea a chimiei — „Policolor" și „Dudești", „Biofarm" și „Medicamente", în industria ușoară — „Flacăra Roșie" și „Select", ca să amintim doar cîteva dintre unitățile de prestigiu ale sectorului 3, ale cărui produse sînt expediate în peste 40 de țări.

Întreprinderea „23 August" — nume de simbol în istoria patriei — cuprinde în bogatul său nomenclator de fabricație și renumitele locomotive diesel hidraulice cu puteri între 180 și 2 400 c.p.

Coordonate ale dezvoltării și progresului tehnic

Unitățile din sectorul 3 realizează în prezent :
– în 61 de zile producția realizată în anul 1965 ;
– în 126 de zile întreaga producție industrială a României din anul 1948 ;
– 63 la sută din producția de medicamente a țării.

Mărturii ale modernizării și diversificării producției ramurilor purtătoare ale progresului tehnic sînt însesi ponderile pe care acestea le au în industria sectorului :

– construcția de mașini	34 la sută
– chimia	23 la sută

● **Ponderea produselor noi și modernizate** introduse în fabricație în actualul cincinal a ajuns la **48 LA SUTĂ.**

● **23 LA SUTĂ din producția realizată în unitățile sectorului SE EXPORTĂ.** Este încă o expresie a înnoirii și modernizării producției la care o contribuție importantă o aduc unitățile de cercetare științifică și inginerie tehnologică, între care, la loc de frunte, se înscriu **ICSIT Titan și ICSIT Faur, Institutul de Cercetări Chimico-Farmaceutice, Institutul de Cercetări Textile, Institutul de Cercetări Pielărie Încălțăminte.** Iar ca o unitate de măsură a potențialului cercetării, integrată tot mai activ cu producția, să notăm că în perioada 1965—1984 numai de la ICEMENERG și-au găsit aplicarea în producție peste 1300 obiective de cercetare.

Dintr-un posibil inventar al produselor cu renume mondial ce poartă amprenta eforturilor unite ale specialiștilor din cercetare și producție nu pot lipsi :

● gama largă de motoare și compresoare
● locomotivele diesel hidraulice
● țevile cu diametre de la 5 la 160 mm, cu grosimea pereților variind între 0,5 și 25 mm
● strungurile carusel cu diametrul planșaibei între 3 și 16 metri

● **Între anii 1971—1984** s-au dat în folosință **230 săli de clasă, 3 săli de sport, casa pionierilor, 7.026 locuri în grădinițe și creșe.**

● **Lungimea totală a rețelei de transport în comun** din sector depășește în prezent **180 km. ; sînt date în exploatare 24 linii de tramvai, 15 linii de troleibuz și 5 linii maxi-taxi.** Tronsonul din sectorul 3 al primei magistrale a metroului dispune de **6** stații și însumează **8,2 km.**

Repere ale împlinirilor edilitar-urbanistice

Amplitudinea prefacerilor înnoitoare ale activității economice, temeiul tuturor împlinirilor, se regăsește și în sectorul 3 în ritmul edificării edilitar-urbanistice, în tot ceea ce s-a înfăptuit și se înfăptuiește, ca pretutindeni în țara noastră, pentru creșterea neîntreruptă a calității vieții oamenilor.

În aceeași perioadă, în sectorul 3 au fost puse la dispoziția populației **53 complexe comerciale, în suprafață de 70.555 m.p. policlinicile universitare Titan și Vitan, 5 ștranduri cu 56 mii locuri.** Numai ștrandul Titan, care se întinde pe o suprafață de 10 ha, are 5 bazine, dintre care unul olimpic, trei terenuri de sport și trei terenuri de joacă pentru copii.

Însemne de onoare în cronica întrecerii socialiste

Angajate cu toate forțele, sub conducerea organelor și organizațiilor de partid, în lupta pentru autodepășire, pentru îndeplinirea exemplară a sarcinilor ce le revin, colectivele de muncă din sectorul 3 înscriu în cronica întrecerii socialiste noi rezultate de prestigiu :

— de la începutul anului a fost realizată peste prevederile planului O PRODUCȚIE MARFĂ ÎN VALOARE DE 515 MILIOANE LEI;

— în cele șapte luni din 1984 au fost introduse în fabricație 1.751 PRODUSE NOI ȘI REPROIECTATE, precum și **110 TEHNOLOGII NOI ȘI MODERNIZATE;**

— în semestrul I. cheltuielile materiale la 1.000 lei producție marfă au fost mai mici cu **30** lei decît în aceeași perioadă a anului trecut;

— **ECONOMIILE** obținute în primul semestru al anului se cifrează la **2.735 TONE METAL, 7.350 TONE COMBUSTIBIL CONVENȚIONAL, 25.085 MWh.**

Pagină realizată de
Nicolae COȘOVEANU

40 23 AUGUST 1944-1984

EPOCA NICOLAE CEAUȘESCU, epoca celor mai glorioase înfăptuiri din istoria noastră

DEPLINA REALIZARE A DREPTURILOR FUNDAMENTALE ALE TUTUROR CETĂȚENILOR, O CUCERIRE ISTORICĂ A ORÎNDUIRII SOCIALISTE

(Urmare din pag. 1)

Cucerire istorică a orînduirii socialiste, dreptul fundamental la muncă, este asigurat tuturor cetățenilor, superioritatea socialismului constînd în primul rînd în faptul că legiferează ferm ocrotirea muncii, socotită drept cea dintîi condiție de realizare a omului ca om. „Munca — arată secretarul general al partidului nostru, tovarășul Nicolae Ceaușescu — **este valoarea supremă a societății socialiste, unicul factor al progresului, sursa întregii avuții naționale**".

Clădită pe această bază, a garantării dreptului fundamental la muncă, societatea socialistă asigură în același timp și drepturile complementare acestuia cum sînt dreptul la odihnă și la concedii plătite, dreptul la asistență medicală și socială, dreptul la educație și învățămînt, la cultură etc. Chezășia înfăptuirii depline în practică a tuturor acestor drepturi esențiale o reprezintă însăși politica partidului și statului nostru, care situează în mod neabătut în centrul atenției omul, înflorirea și afirmarea personalității umane. Asumîndu-și, bunăoară, obligația pregătirii tinerelor generații prin muncă și pentru muncă, în cadrul învățămîntului gratuit de toate gradele, în conformitate cu aptitudinile și nivelul de aspirație ale fiecăruia, societatea noastră le asigură oamenilor calificarea profesională, perfecționarea și reciclarea, adică însăși sursa primară de existență.

Ca să înțelegem mai în profunzime ce înseamnă toate aceste cuceriri istorice ale socialismului promovate statornic de partidul și statul nostru, este necesar să ne referim la situația din țările capitaliste, unde tocmai drepturile fundamentale cu caracter economic și social sînt sistematic minimalizate, negarantîndu-li-se în nici un fel înfăptuirea. În aceste țări plaga somajului cuprinde mase largi de oameni, afectînd în modul cel mai grav cu putință dreptul vital al oamenilor la muncă și, în consecință, drepturile lor la asistență medicală, care nu este deloc gratuită și nici ieftină, ca și dreptul la învățătură și cultură și chiar drepturile lor politice. În Statele Unite ale Americii, de pildă, somerilor fiindu-le strict interzis să voteze. Trăind în permanență cu sentimentul degradant al nesiguranței zilei de mîine, cu complexul inferiorității și al inutilității, oamenii devin victime ale alcoolismului, toxicomaniei și violenței, eșuînd la periferia vieții.

Un veritabil corolar al asigurării drepturilor fundamentale cu caracter economic în socialism este forma superioară dobîndită, pe această bază, de drepturile civice și politice, în cadrul democrației muncitorești revoluționare, care a deschis posibilitatea participării efective și eficiente a maselor largi la conducerea treburilor obștești, permițînd de asemenea fiecărui cetățean să-și exercite plenar drepturile sale în această privință. După cum este cunoscut, din inițiativa și sub îndrumarea directă a TOVARĂȘULUI NICOLAE CEAUȘESCU, strălucit cîrmuitor de țară nouă, în ultimii 19 ani a fost creat un sistem profund original, unic în felul său, de la adunările generale ale oamenilor muncii și consiliile de conducere, pînă la congresele, consfătuirile și diferitele consilii naționale de conducere pe plan central, care reprezintă un vast cadru democratic de afirmare conștientă a maselor, a poporului în conducerea tuturor sectoarelor de activitate, în exercitarea controlului asupra tuturor organelor de stat, pentru întărirea legalității socialiste, a ordinii și disciplinei în toate domeniile. Structura și modul de funcționare ale acestui sistem asigură reprezentarea și corelarea echitabilă a intereselor generale ale societății cu interesele specifice diferitelor categorii sociale, a intereselor sociale cu cele individuale.

Ideologii burghezi, apologeți ai capitalismului, apără cu înversunare așa-zisele drepturi și libertăți ale cetățeanului în societatea burgheză „a tuturor posibilităților", care în fond constau în „libertatea" de a-și alege periodic exploatatorii și asupritorii, în iluzia că poate determina schimbarea cercurilor guvernante, pe cînd, în realitate, nu are putința să mute nici o piatră de la temelia sistemului exploatării omului de către om. Democrația burgheză a fost și a rămas doar un simulacru de democrație.

„Esența conducerii democratice a societății — subliniază tovarășul Nicolae Ceaușescu — **nu constă în existența unui număr mai mare sau mai mic de partide politice, ci în asigurarea organismelor și formelor celor mai corespunzătoare, în cadrul cărora clasa muncitoare, țărănimea, intelectualitatea, toți oamenii muncii să-și poată spune în mod organizat cuvîntul asupra tuturor problemelor privind dezvoltarea țării".** În societatea noastră socialistă această posibilitate este o realitate atestată de orice adunare generală a oamenilor muncii, de orice „Tribună a democrației", de orice congres sau sesiune a organelor de conducere pe plan central, de orice demers al consiliilor de control muncitoresc, de alegerile de deputați în consiliile populare la toate nivelurile, sau de deputați în Marea Adunare Națională.

Drepturile și libertățile civice fundamentale, sînt asigurate, în egală măsură, în societatea noastră, tuturor cetățenilor țării, fără deosebire de naționalitate, participarea efectivă a naționalităților conlocuitoare la viața politică, la conducerea activității economice și social-culturale, la elaborarea și înfăptuirea politicii partidului și statului nostru fiind un fapt definitoriu al însuși sistemului democrației noastre socialiste.

În cei 40 de ani de la victoria glorioasei revoluții de eliberare socială și națională, antifascistă și antiimperialistă, și mai cu seamă în ultimele două decenii, sub conducerea înțeleaptă și clarvăzătoare a Partidului Comunist Român, a secretarului său general, om de stat de înalt prestigiu internațional, societatea noastră a asigurat deplina egalitate între oameni, prin realizarea neabătută a principiilor socialiste de proprietate, de muncă și de repartiție, a unor relații economice și sociale profund echitabile, care dau posibilitatea fiecărui cetățean, indiferent de naționalitate, să ducă o viață demnă, să muncească și să creeze, să învețe, să se bucure de cuceririle științei și de bunurile materiale și spirituale create, să trăiască fără sentimentul apăsător al nesiguranței zilei de mîine, să participe la conducerea societății, a treburilor obștești. Este realitatea cotidiană a țării noastre, pe care se cuvine s-o reliefăm în mod deosebit, acum, în întîmpinarea măreței sărbători naționale din August și a celui de-al XIII-lea Congres al P.C.R., care va trasa calea dezvoltării noastre viitoare, pentru înfăptuirea întocmai a Programului partidului de făurire a societății socialiste multilateral dezvoltate și înaintare a patriei spre comunism.

Dreptul la muncă asigurat prin crearea a milioane de locuri de muncă noi

● Datorită politicii partidului de industrializare socialistă a țării, în perioada 1951–1983 au fost create în economia națională circa 5,5 milioane noi locuri de muncă, din care 2,7 milioane în industrie, constituind însăși premisa majoră a asigurării dreptului fundamental la muncă în țara noastră ; alte 50 000 de noi locuri de muncă urmează să fie create pînă la sfîrșitul acestui an.

Creșterea continuă a retribuției

● Nivelul retribuției medii a personalului muncitor a crescut continuu în anii socialismului, de la 337 lei în anul 1950, la 1 028 lei în 1965, pentru ca în prezent să fie de 2 925 lei.

Învățămînt gratuit pentru toți fiii țării

● Circa 4 milioane de copii sînt înscriși în prezent în diferite forme de învățămînt, față de numai 2 milioane în anul 1950. Dreptul la învățătură este asigurat în mod gratuit tuturor fiilor patriei, între altele prin continua dezvoltare a bazei materiale a învățămîntului, care cuprinde astăzi 13 068 unități de învățămînt preșcolar, față de 4 435 în anul 1950, și aproape 80 000 săli de clasă în școlile generale, față de 63 000 în anul 1965.

O puternică bază materială pentru ocrotirea sănătății

● România dispune de o puternică bază materială pentru ocrotirea sănătății : zestrea celor 114 338 paturi de spital existente în 1965, a sporit în prezent la circa 200.000 ● Numărul de paturi în maternități și spitale de pediatrie a crescut de la 17 300 în anul 1965, la 36 113 în prezent ● Numărul medicilor este de aproape 45 000 în prezent, față de aproximativ 28 000 în anul 1965.

Un sistem de organisme larg democratice, unic în felul său

● În cei 19 ani de cînd se află în fruntea partidului și statului, tovarășul NICOLAE CEAUȘESCU, secretarul general al Partidului Comunist Român, președintele Republicii, a participat la circa 210 congrese, conferințe, consfătuiri, ședințe și întîlniri de lucru la nivel național, care au reunit cadre de conducere și oameni ai muncii din toate domeniile de activitate.

● Reprezentanții oamenilor muncii participă direct în organele de conducere ale administrației de stat, de la comitetele executive și birourile consiliilor populare, pînă la consiliile de conducere și birourile executive ale ministerelor și guvernului. ● În organisme ale autoconducerii muncitorești clasa muncitoare, alți oameni ai muncii care lucrează nemijlocit în producție reprezintă mai bine de 30 la sută din membrii acestora.

● În forul suprem al puterii de stat, Marea Adunare Națională, femeile reprezintă o treime din totalul deputaților, iar în consiliile populare județene, municipale, orășenești și comunale – peste 38 la sută ● În consiliile oamenilor muncii din întreprinderi au fost alese peste 16 000 de femei.

● Din cei 349 deputați ai Marii Adunări Naționale aleși în martie 1980 un număr de 302 sînt români, 29 sînt maghiari, 9 sînt germani, iar 9 reprezintă alte naționalități.

● Pe lîngă consiliile naționale ale oamenilor muncii de naționalitate maghiară și germană, au luat ființă 29 consilii locale de naționalitate maghiară, germană, sîrbă, ucraineană, componente ale Frontului Democrației și Unității Socialiste.

Pagină realizată de Leonard GAVRILIU

FAPTELE DE MUNCĂ, MĂRTURIE A ANGAJĂRII PATRIOTICE, REVOLUȚIONARE

Inițiative în acțiune

La „Dimbovița": O lună a calității și a producțiilor record

Exprimînd hotărîrea întregului colectiv de a întîmpina marea noastră sărbătoare națională cu semnificative rezultate în muncă, organul colectiv de conducere de la Întreprinderea „Dimbovița" a declarat luna august lună a calității și a producțiilor record. Angajamentul asumat este de a obține peste prevederi, în condițiile creșterii cu 7 la sută a productivității muncii, 5000 perechi încălțăminte, înregistrînd, totodată, importante economii de materie primă, energie și combustibil. În cadrul atelierului de croit — sector de bază de a cărui activitate depind valorificarea superioară a materiei prime precum și asigurarea aprovizionării liniilor de montaj — s-au luat toate măsurile necesare. Brigadiera **Ana Dudescu**, muncitoare cu un mare prestigiu profesional și, totodată, secretar al organizației de partid, ne relata despre dezbaterile care au avut loc, în vederea fundamentării angajamentelor. „După cum e cunoscut, cu prilejul analizei efectuate în luna iunie cu cadre de conducere și specialiști din industrie, la Complexul expozițional din Piața Scînteii, tovarășul Nicolae Ceaușescu a indicat să se realizeze în viitor 6,5 perechi de încălțăminte din metrul pătrat de piele. Împreună cu cei mai buni meseriași ai noștri, **Frusina Chendreanu, George Răileanu, Nicoleta Dumitrașcu** — arăta interlocutoarea — am restudiat planurile de creație și am adoptat cîteva noi variante de folosire a tiparelor, combinînd mai judicios numerele mari cu cele mai mici. În cadrul lunii record aplicăm cu succes aceste documentații ce ne permit să realizăm aproape 7 perechi din metrul pătrat — respectiv să obținem pe această cale, pînă la 23 August, o economie de 1500 metri pătrați de piele și înlocuitori".

În plus, s-au organizat discuții individuale cu muncitorii reanalizîndu-se mostrele omologate pentru fiecare din cele 17 modele aflate acum în fabricație și s-au luat măsuri de întărire a ordinii și disciplinei. „Am sporit cu 3 procente nivelul de folosire a fondului de timp" — sublinia cunoscuta fruntașă în întrecerea socialistă **Gherghina Grigore**. Modalități ? Numeroase — de la scăderea absențelor și învoirilor, la utilizarea mai intensă a capacităților, respectiv îngrijirea responsabilă a utilajelor din dotare.

Roxana COSTACHE

La ordinea zilei în agricultură

Pretutindeni acțiuni susținute pentru irigarea culturilor

● Culesul și valorificarea legumelor — continuate în ritm intens! ● În atenție, prașilele, efectuarea ogoarelor și punerea la punct a utilajelor pentru strînsul florii-soarelui, porumbului și al celorlalte culturi tîrzii.

Ca peste tot în țară și în Sectorul agricol Ilfov „pulsul" muncii continuă să se mențină ridicat, pe agenda priorităților înscriindu-se strîngerea fără pierderi a roadelor verii. La legume, tot mai multe cooperative agricole și întreprinderi de stat și-au depășit planul de livrare la fondul de stat, valorificarea integrală a recoltelor trebuind continuată pretutindeni în același ritm. Starea timpului impune, totodată, să se acorde maximă atenție atît întreținerii culturilor, cu precădere a celor duble și succesive cît și irigațiilor.

Ne apropiem cu pași repezi de o altă etapă de lucrări agricole deosebit de importante : **recoltările și însămînțările de toamnă.** În ce stadiu se află pregătirea noii campanii ? La ora actuală majoritatea fortelor sînt concentrate la efectuarea ogoarelor de vară, cu realizări deosebite înscriindu-se mecanizatorii de la SMA Ștefănești, Popești-Leordeni, Mogoșoaia. Sub posibilități s-a actionat în ultima săptămînă, mai ales în CUASC Grădiștea.

Ritmul arăturilor se cere peste tot accelerat, deoarece, se știe, cu cît vom efectua această lucrare mai devreme, cu atît vom crea rezerve mai mari de umiditate și de substanțe nutritive pentru păioasele de toamnă și celelalte culturi.

Nu peste multă vreme se va trece la culesul florii-soarelui, porumbului timpuriu și al altor culturi : potrivit datelor centralizate la Trustul SMA al municipiului, pînă la 13 august combinele pentru floarea-soarelui au fost reparate și revizuite, astfel încît în următoarele zile să fie grăbită și montarea echipamentelor speciale. Combinele pentru porumb au fost puse la punct în proporție de 90 la sută, dar și aici se constată diferențieri între unele secții de mecanizare și SMA. Este necesar ca pregătirea tuturor utilajelor să fie încheiată la timp, cu maximă grijă pentru respectarea normelor de calitate, astfel ca mașinile să poată acționa cu randamente înalte chiar din primele zile bune de lucru.

N. FLORIAN

Magazinul „Fortuna" din piața Berceni — permanent aprovizionat cu produse de calitate atrăgător prezentate — reflectă de fapt spiritul gospodăresc al celor care conduc unitatea, al întregului colectiv de lucrători

Premiere în industria bucureșteană

Instalație electronică robot pentru sudură cu fascicul de electroni

ÎNTREPRINDEREA DE UTILAJ CHIMIC „GRIVIȚA ROȘIE". Aici, ca în multe alte unități din Capitală și din întreaga țară, asistăm la una dintre cele mai semnificative ofensive ale tehnicii de vîrf, element definitoriu pentru nivelul performanțelor la care au ajuns produsele ce poartă prestigioasa marcă „Griro". Iar între rezultatele ilustrative în acest sens, ca o adevărată noutate de ultimă oră, se înscrie **instalația electronică robot de sudură cu fascicul de electroni.** De concepție originală, elaborată și executată în cadrul acțiunii de autoutilare **cu sprijinul specialiștilor de la Institutul Politehnic București și ai Institutului de Sudură și Încercări Mecanice din Timișoara,** noua instalație — aflăm de la inginerul șef **Titus Crudu** — se caracterizează în primul rînd printr-un randament foarte înalt, asigurînd o productivitate de 3—4 ori mai mare decît procedeele clasice. Ea poate executa operații de sudură extrem de dificile, în locuri înguste, greu accesibile cum ar fi, de exemplu, sudarea țevilor din plăcile tubulare pentru schimbătoarele de căldură, condensatoare, răcitoare ș.a.

— Instalația robot pentru sudură cu fascicul de electroni, „tunul electronic", cum îl numim pe scurt — ne relevă inginerul **Mihai Popa,** secretar adjunct al comitetului de partid — constituie fără îndoială un „vîrf de lance" al tehnicii moderne. Ea se adaugă altor tehnologii din aceeași clasă a performanțelor cum sînt cele de control nedistructiv, efectuat cu ajutorul instalației ultrasonice, acceleratorului de particule sau betatronului. În raport de complexitatea și importanța produselor, mai ales pentru utilajele destinate realizării programului electro-nuclear, perfecționăm și mijloacele tehnice de execuție și control. Alături de „tunul electronic" pentru sudură cu fascicul de electroni se află o altă noutate tehnică — instalația de ultrasunete cu înregistrare pe diagramă a eventualelor defecte. Această diagramă reprezintă un veritabil „buletin" al calității sudurilor. Așadar, o dotare la nivelul superior al tehnicii moderne, expresie a muncii avîntate de traducere în viață a indicațiilor și sarcinilor trasate de tovarășul Nicolae Ceaușescu, cel mai iubit fiu al națiunii noastre, cu prilejul vizitelor de lucru în unitatea noastră.

Ion CHIȚU

Reporteri în cotidian

SÎNTEM ÎN AUGUST. Timpul se măsoară cu bătăile inimii, cu lumina proaspătă din priviri, timpul Bucureștiului și al bucureșteanului este un timp al faptei și împlinirii, așa cum pentru pămînt este al pîrgului, al rodului... ORELE DIMINEȚII în Piața Unirii SE INTERSECTEAZĂ cu mireasma roadelor din grădini și livezi, grădini și livezi care vin la noi acasă cu belșug și prospețime ; și tot aici se intersectează autobasculantele noii stații de metrou Unirii II cu cele ale șantierului de nou București deschis spre dealul Uranusului. CA O FEREASTRĂ DESCHISĂ SPRE VIITOR, aceste șantiere ale muncii de acum... 60 DE ȘANTIERE a condus într-o viață de constructor Daniel Sălișteanu, din Grădiștea, pe care îl întîlnim acum, la cei 86 de ani ai săi, îngrijindu-și grădina și livada. De la readucerea Oltului în albia sa dintotdeauna — lucrările de la Racoviță — la abaterea rîului Siret — cele de la Nămoloasa — OMUL CARE MUTĂ RÎURI și care a construit prima stație meteo de creastă în Munții Țarcului, din Retezat, la 2 200 metri altitudine, a trecut acum, la anii răgazului, la sculptura în lemn... „AM LUCRATE peste 100 de statuete, le-am cioplit în lemn de nuc sau de păr și le-am chemat simplu, așa cum i-am dat numele și celei pe care o termin zilele astea, „Păstoritul", ; „Dacii", „Lupta de la Mărășești", „Daco-romanii". Am în gînd acum, una, careia îi voi spune AUGUST ROMÂNESC, dedicată mărețului act revoluționar de acum 40 de ani", Meșterul, care a primit nu puține premii la Festivalul Național „Cîntarea României", intenționează ca din toamnă să inițieze în tainele sculpturii un grup de copii, pe care I-A OCHIT dînsul c-ar avea aplecare spre ivirea frumuseților tăinuite în lemnul pomilor de rod... SIMULTAN ÎN FAMILIA Vișan — Elena și Virgil, muncitori la ICPTTc, au ieșit la pensie în aceeași zi, de 1 august. Și ca-n familie au fost sărbătoriți de colectivul care le-a fost ca o familie... DE-ALE STRĂZII ; pentru pietoni și patrulele școlare de circulație panoul din stația ITB 1848 nu mai „indică" decît praf înnoroit — pe geam (spart) și afișe zdrențuite (înăuntru). ZICE-SE că le este destinat, să știm cum traversăm strada... SE POATE, MAI MARINE ? — i-a zis șeful centrului de ceasornicărie nr. 17, din bd. Bucureștii Noi nr. 62, lucrătorului care întrebase, vizavi de unul dintre noi : „CE VREA ĂSTA ?" Vroiam să ne curățăm ceasul și ni s-a răspuns : „LASĂ-L aici, îi gata peste 10 zile". Ni se păruse CAM MULT și-am vrut să vorbim cu șeful. Care, apropo de termene, îndrumare și controale, ne-a spus că pe aici vine „din cînd în cînd" dispecerul Stroie Radu. „Și care sînt constatările sale ?" „Ne zice să fim BĂIEȚI BUNI". Îndrumări cu „artă și... precizie" ...TREI ANUNȚURI DE ORAR. Primul : „Zilnic 9—17". Al doilea — biletel DE MÎNĂ : „Deschis 8—13". Al treilea, pe carton „Închis". Și este ora 11, DUPĂ CEAS, la centrul de achiziții sticle și borcane din bd. Gloriei nr. 5... REPLICI pe un biletel la chioșcul de tutun din Natației colț cu Piatra Morii : „AZI NU SÎNT AICI" (vînzătorul) — „PARCĂ A FOST VREODATĂ" (un cumpărător)... DACĂ marile parcuri și parculețe se răsfață în aceste zile în floarea și frumusețea pe care le dă BUNA ÎNGRIJIRE, mai sînt și unele, ca parculețul din str. Izbiceni care a cam rămas DE IZBELIȘTE : din bănci doar scheletele (metalice) iar florile s-au metamorfozat în mormane de moloz

M. BARBULESCU
D. FILIPESCU

Dialog cetățenesc

Un concurs de înfrumusețare a vitrinelor

Începînd de astăzi și pînă sîmbătă, în Capitală se va desfășura un mare concurs de vitrine, dotat cu premii, una dintre acțiunile întreprinse de către Direcția Generală Comercială, avînd drept scop înfrumusețarea rețelei comerciale. La acest concurs participă toate colectivele de decoratori-vitrinieri din Capitală, precum și un număr important de specialiști în domeniu din diferite județe ale țării. Au fost cuprinse aproape 1 100 de vitrine ale diverselor magazine cu profil alimentar, nealimentar și de alimentație publică. Se va avea în vedere prezentarea cît mai atractivă a varietății mărfurilor existente, diversitatea de sortimente, precum și o expunere cît mai sugestivă a tuturor articolelor specifice actualului sezon. Nu va fi neglijată nici latura estetică, așa încît vitrinele să dea un plus de frumusețe străzilor, orașului în ansamblul său. Cele mai reușite vitrine vor fi fotografiate pentru un album documentar. La sfîrșitul concursului un juriu format din specialiști va acorda cîștigătorilor numeroase premii.

A început vînzarea uniformelor

● Peste 250 magazine aprovizionate cu articolele lor ● O creștere substanțială a fondului de mărfuri desfac măsuri excepționale ● Case de comenzi per

Elevii sînt în plină vacanță **de vară. Dar pretutindeni se** desfășoară intense pregătiri pentru noul an de învățămînt. În unele locuri ele au și fost încheiate. Așa cum este cazul rețelei comerciale. După cum am fost informați la Direcția Generală Comercială a municipiului, **aprovizionarea celor peste 250 magazine ce vor desface în actualul sezon uniforme destinate elevilor de toate vîrstele a fost practic terminată.** S-a asigurat un fond de mărfuri substanțial sporit în comparație cu desfacerile realizate în sezonul precedent. Citeva exemple în acest sens sînt edificatoare : **rochițe zefir caro și șorțulețe olandină** — o creștere de 5 la sută; **bluze olandină** — 9 la sută ; **bluze pionieri** — 15 la sută; **bluze pionieri** — 27 la sută; **costume stofă** — 22 la sută; **cămăși bleu** — 15 la sută; **halate olandină** — 31 la sută ; **ghiozdane** — 15 la sută; **alfabetare** — 10 la sută ș.a.m.d. De reținut că magazinele care vor desface uniforme în tot cursul anului sau numai în perioada premergătoare începerii școlilor au **organizat raioane și standuri de prezentare.** verse articole cu uniforme pe triei s.a.

S-a stabilit, d un număr de **„Bucur-Obor", „marta copiilor",** ses. Pantelimon **fecții"** din bd **„Victoria"** — s **uniforme școlare ționale.**

A început și **chizite școlare.** 106 unități ale C brării București le se vor come raioanele speci drul marilor n versale, precum pe 150 unități nul. **Între 15 a tembrie,** pe lîn viu Rebreanu Academiei, 81 c rești — Ploiești bd. Ion Șulea bd. N. Bălcescu Vodă 43, nr. 1 Septembrie, bd rescu, bd. Păc Drumul Tabere **„ease de come** turi de rechizit

TELEV

16.30 A 2 Olimpiadei Los Angeles **Telejurnal.** nul anulu **20.20** Actua economie. **2** triei cinstir arc peste ti nesc. Muzică **20.55** Învă anul 40. Ci versitare. **2** folcloric. **21.** 600 de secu Orizont teh fic. 40 de petuos progr științific. **22 nal. 22.30** programului.

Buleti meteo

Vremea va neral instab răci ușor. C temporar no semnala ave de descărcă Vînt slab p derat. Te maxime vor se între 26 iar minim noapte între grade.

Zilele de 19 vor marca pe Române man cinstea celei d versări a mar naționale de la Este vorba de **luri extraordin zică românească** ale unor comp sacrați : Pasc Theodor Brat Brediceanu, Pa tinescu, Flori Sabin Drăgoi, nescu, Vasile J Jora, Marțian ru Popovici.

Vor evolua, lei : Cornelia Mihaela Aga ca Borviz, je. Marina Mi Moldoveanu, Sa Elena Simione Simion, Silvia rin Diacones Florei, Pompei Ludovic Spiess, năsescu.

În cadrul cic podopere lirice azi 13 august, „Tosca", simbă la aceeași oră artiști lirici r comentariul ar rit Cornel Sta 25 august un Gobi".

Totodată este în 26 august, l podopera ene dip" ; seara d tuită din Rap lero, Carmen zenta în 27 au eași oră, iar Figaro" de M august, la ora

Sub semnul gloriosului jubileu

„SĂPTĂMÎNA CLUBURILOR MUNCITOREŞTI"

(Urmare din pag. 1)

Manifestarea inaugurală se desfăşoară, azi după-amiază, la clubul „Griviţa Roşie". Expunerea intitulată **„Capitala la a 40-a aniversare a revoluţiei de eliberare socială şi naţională, antifascistă şi antiimperialistă"** va fi urmată de lansarea, în cadrul „Decadei cărţii româneşti", a unor lucrări apărute în Editura Albatros. Expuneri pe aceeaşi temă au loc, astăzi, şi la cluburile IREMOAS, ICTB şi „Vitan".

Despre multiplele semnificaţii şi implicaţii ale evenimentelor din vara anului 1944, despre succesele obţinute în cele patru decenii, sub conducerea partidului, despre contribuţia inestimabilă a tovarăşului Nicolae Ceauşescu la elaborarea politicii interne şi externe a partidului şi statului nostru se vor desfăşura dezbateri, simpozioane, mese rotunde, la toate cluburile muncitoreşti, pe tot parcursul „Săptămînii".

Vizînd formarea şi dezvoltarea gîndirii tehnico-economice a oamenilor muncii, numeroase acţiuni au ca temă **îmbunătăţirea nivelului tehnic şi calitativ al produselor, reducerea consumurilor de energie şi combustibili, gospodărirea raţională a resurselor, creşterea productivităţii muncii, perfecţionarea noului mecanism economico-financiar etc.**

Dintre activităţile cultural-artistice şi recreative menţionăm **spectacolele susţinute de artiştii amatori din unităţile respective, concursuri de cultură politică şi generală, proiecţii de filme româneşti, recitaluri de muzică şi poezie, competiţii artistice şi sportive.**

O reuşită manifestare politico-educativă

„Arc peste timp"

Desfăşurată ieri dimineaţă, în faţa monumentului ridicat în satul Odăile, în memoria soldaţilor români din bateria 53/70 de artilerie antiaeriană, care s-au jertfit, în august 1944, pentru apărarea porţilor Capitalei, ampla manifestare politico-educativă şi cultural-artistică, **„Arc peste timp"** — organizată de **Comitetul de partid al Sectorului Agricol Ilfov şi Consiliul Educaţiei Politice şi Culturii Socialiste al comunei Otopeni** şi dedicată marii noastre sărbători naţionale — s-a dovedit a fi pe deplin o reuşită. Atit prin programul ei bogat în valenţe educative, cît şi prin numărul mare de participanţi — peste 500. În contextul manifestării, fostul comandant al eroicei baterii 53/70, Ion Epuran, azi locotenent-colonel în rezervă, a evocat, emoţionant, aspra încleştare din acele zile fierbinţi de august '44, subliniind, între altele, ajutorul neprecupeţit pe care locuitorii satului Odăile l-au dat soldaţilor noştri. De asemenea s-a relevat vibrantul moment poetico-muzical susţinut de membrii cenaclului „Vasile Cârlova", al Casei de cultură „Mihai Eminescu", precum şi cîntecele de profundă rezonanţă patriotică interpretate de corul şi fanfara alcătuite din interpreţi în haină militară şi de elevi ai şcolii din localitate.

Vasile GROZA

„ZIUA BRIGADIERILOR"

Adunare-bilanţ la Şantierul naţional al tineretului de la Canalul Poarta Albă — Midia — Năvodari

Duminică, 12 august, cu prilejul „Zilei brigadierilor", la Şantierul naţional al tineretului de la Canalul Poarta Albă—Midia — Năvodari s-a desfăşurat o adunare-bilanţ a activităţii desfăşurate de brigadierii acestui nou şantier al tineretului organizat la indicaţia tovarăşului Nicolae Ceauşescu, secretar general al Partidului Comunist Român, preşedintele Republicii Socialiste România.

Au fost prezenţi tineri brigadieri, cadre ale Uniunii Tineretului Comunist, reprezentanţi ai unor instituţii centrale şi întreprinderi antrepriză de construcţii-montaj, ai altor unităţi economice, foşti brigadieri.

La adunare au participat tovarăşii Nicu Ceauşescu, prim-secretar al Comitetului Central al U.T.C., Nicolae Mihalache, prim-secretar al Comitetului judeţean Constanţa al P.C.R., Vasile Bulucea, ministrul transporturilor şi telecomunicaţiilor.

Manifestarea a evidenţiat faptul că sărbătorirea, pentru prima dată, a „Zilei brigadierilor" reprezintă dovada elocventă a preţuirii depline pe care partidul, secretarul său general, tovarăşul Nicolae Ceauşescu, întreaga noastră societate o acordă muncii pline de abnegaţie, desfăşurată de tineri, sub flacăra mereu vie a romantismului revoluţionar, pentru realizarea unor importante obiective cuprinse în programele de dezvoltare a economiei naţionale. Înfăţişînd realizările obţinute pînă în prezent, brigadierii Şantierului naţional al tineretului de la Canalul Poarta Albă — Midia — Năvodari s-au angajat ca în cinstea Congresului al XIII-lea al partidului să finalizeze lucrările de excavaţii pe tronsonul ce le-a fost încredinţat la acest nou şi important obiectiv al economiei naţionale, care, împreună cu alte grandioase realizări, se constituie în repere inconfundabile ale „Epocii Ceauşescu", cea mai înfloritoare perioadă din istoria multimilenară a patriei.

În cadrul adunării au fost înmînate distincţii unor brigadieri fruntaşi, altor cadre care s-au remarcat în activitatea desfăşurată pe şantierele tineretului.

În încheiere a luat cuvîntul tovarăşul Nicu Ceauşescu, prim-secretar al Comitetului Central al Uniunii Tineretului Comunist.

★

Cu prilejul „Zilei brigadierilor", duminică au fost organizate adunări-bilanţ în toate şantierele naţionale ale tineretului deschise la obiectivele importante de investiţii de pe întreg cuprinsul patriei, în industria extractivă, în sectorul energetic şi în agricultură.

„INFORMAŢIA" pe teme de învăţămînt şi cultură

Admiterea în şcolile profesionale

Absolvenţii treptei I de liceu, care nu au reuşit la concursul de admitere în clasa a XI-a, învăţămînt de zi sau seral şi nu s-au încadrat în producţie, au posibilitatea de a-şi desăvîrşi pregătirea profesională urmînd cursurile şcolilor profesionale care, prin modul de organizare a procesului de instrucţie şi pregătire tehnico-practică asigură tinerilor posibilitatea de a-şi perfecţiona cunoştinţele de specialitate.

Pentru **înscriere** (care se face pînă la data de **5 septembrie**) sînt necesare următoarele acte : **fişa tip** (certificată de conducerea şcolii la care candidaţii au promovat clasa a X-a) ; **adeverinţă medicală tip pentru elevi.**

Concursul se organizează pe profiluri — în perioada **6—10 septembrie** — şi constă din : **control medical eliminatoriu ; probe de aptitudini** prin care se testează capacitatea candidaţilor de a executa meseriile din cadrul profilului pentru care candidează.

Iată şi **reţeaua şcolilor profesionale** (în paranteză, profilul acestora şi liceele pe lîngă care funcţionează respectivele şcoli) ; **Şcoala Profesională nr. 4** (mecanică, Lic. Ind. 23 August — **se primesc elevi din provincie**), **Şc. Prof. 15** (mec. Lic. Ind. Griviţa Roşie), **Şc. prof. nr. 14** (mec. Lic. Ind. Vulcan), **Şc. Prof. nr. 12** (mec., Lic. Ind. Semănătoarea — **se primesc elevi din provincie**), **Şc. Prof. nr. 3** (**mec.** Lic. Ind. Timpuri Noi — **se primesc elevi din judeţele Iaşi, Vaslui, Neamţ, Vrancea, Botoşani**), **Şc. Prof. nr. 6** (mec., Lic. Ind. Optica Română), **Şc. Prof. nr. 5** (mec., Lic. Ind. Mecanică Fină), **Şc. Prof. nr. 10** (mec., Lic. Ind. Autozubul), **Şc. Prof. nr. 27** (mec., Lic. Ind. Metaloglobus), **Şc. Prof. nr. 7** (mec., electroteh. metalurgic. mat. de constr. Lic. Ind. Electronica), **Şc. Prof. 16** (mec., Lic. Ind. Unirea), **Şc. Prof. nr. 2** (mec., chim., ind., Lic. Ind. Electroaparataj), **Şc. Prof. nr. 1** (mec. metalurgic, Lic., Ind. Republica), **Şc. Prof. nr. 29** (ind. uşoară), chimie, mat. de constr., Lic. Ind. Dîmboviţa), **Şc. Prof. nr. 40** (prelucr. lemn, Lic. Ind. Pipera), **Şc. Prof. nr. 18** (mec., Lic. Ind. Al. Sahia), **Şc. Prof. nr. 11** (mec., metalurgic, Lic. Ind. D. Bolintineanu), **Şc. Prof. nr. 22** (mec., Lic. Ind. T. Vladimirescu), **Şc. Prof. nr. 19** (mec., electroteh., Lic. Ind. Tehnometal — **se primesc elevi din provincie**), **Şc. Prof. nr. 50** (ind. uşoară Lic. Ind. D. Cantemir), **Şc. Prof. nr. 9** (mec. Lic. Ind. nr. 1), **Şc. Prof., nr. 13** (mec., Lic. Ind. nr. 2), **Şc. Prof. nr. 8** (mec., Lic., Ind. nr. 3), **Şc. Prof. nr. 24** (mec., electroteh., Lic. Ind. nr. 4), **Şc. Prof. nr. 25** (chim. ind., mec., Lic.Ind. nr. 5), **Şc. Prof. nr. 28** (ind. uşoară, mec., Lic. Ind. nr. 6), **Şc. Prof. nr. 41** (mat. de constr., Lic, Ind. nr. 7 — **se primesc elevi din provincie**), **Şc. Prof. nr. 39** (electroteh., Lic. Ind. nr. 8), **Şc. Prof. nr. 34** (mec., Lic. Ind. nr 9), **Şc. Prof. nr. 38** (mec., constr., Lic. Ind. nr. 10), **Şc. Prof. nr. 36** (mec., Lic. Ind. nr. 11), **Şc. Prof. nr. 33** (mec., electroteh., constr., Lic. Ind. nr. 12), **Şc Prof. nr. 35** (electroteh., Lic. Ind. nr. 13), **Şc. Prof. nr. 20** (metalurgic, mec., chimie, Lic. Ind. nr. 14), **Şc. Prof. nr. 31** (ind. alimentară, mec., Lic. Ind. nr. 15), **Şc. Prof. nr. 45** (poligrafie, mec., Lic. ind. nr. 16), **Şc. Prof. nr. 46** (mec., constr., Lic. Ind. nr. 18), **Şc. Prof. nr. 47** (constr., prelucr. lemn, Lic. Ind. nr. 20 — **se primesc elevi din provincie**), **Şc. Prof. nr. 49** (mec., constr., prelucr. lemn, Lic. Ind. nr. 21 — **se primesc elevi din provincie**), **Şc. Prof. nr. 32** (constr., electroteh., mec., Lic. Ind. nr. 23), **Şc. Prof. nr. 37** (electroteh., mec., constr., Lic. Ind. nr. 25), **Şc. prof. nr. 23** (mec., Lic. Ind. nr. 26), **Şc. Prof. nr. 21** (mec., Lic. Ind. nr. 27), **Şc. Prof. nr. 30** (ind. uşoară, Lic., Ind. nr. 28), **Şc. Prof. nr. 17** (mec., Lic. Ind. nr. 29), **Şc. Prof. nr. 51** (mec., metalurgie, Lic. Ind. nr. 30), **Şc. Prof. nr. 43** (aliment. publică, — **se primesc elevi din judeţele Giurgiu şi Sectorul Agricol Ilfov — mec., — se primesc elevi din judeţele Suceava, Braşov, Constanţa, Brăila, Galaţi, Ialomiţa, Prahova,** Lic. Ec. nr. 4), **Şc. Prof. de vitrinieri** (comerţ, Lic. de Artă N. Tonitza), **Şc. Prof. nr. 48** (str. Dr. Grozovici nr. 8, mec., electroteh.), **Şc., Prof. nr. 42** (calea Moşilor 152, economic), **Şc. Prof. nr. 44 UCECOM** (ind. uşoară, electroteh.), **Şc., Prof. nr. 26** Danubiana (chim. ind., mec., electroteh. — se primesc elevi din provincie) ; în Sectorul Agricol Ilfov, **Şc. Prof. nr. 1** (silvicultură, Lic. Silvic Brăneşti), **Şc. Prof. nr. 2** (mec., Lic. agroind. Brăneşti), **Şc. Prof. Buftea** (electroteh., mec., constr. Lic. Ind. Buftea). **Şcolile profesionale din cadrul MTTc şi anume cele care funcţionează pe lîngă liceele industriale nr. 8, 9, 10, 11, 12, 13** primesc elevi din **provincie dacă au contract încheiat cu unităţile din judeţele de domiciliu.**

Simeze

De văzut, de revăzut

O expoziţie colectivă de acuarele se deschide, miercuri, la etajul „Căminului Artei" (str. Biserica Enei nr. 16) ; la parter, în aceeaşi zi, expune pictorul Ion Boţan. Cu acuarele este prezent Constantin Găvenea la „Orizont" (bd. Bălcescu nr. 23) ; la subsol, „Atelier 35" prezintă tapiserie de Georgeta Mocanu. Graficianul Ion Drăgan ne invită la „Galateea" (calea Victoriei nr. 132). Lucrări de design de Alexandru Ghilduş merită (re)văzute la „Simeza" (bd. Magheru nr. 20). Pictură de Ion Taflan se află la „Eforie" (str. Eforiei nr. 4). Sub egida Consiliului Culturii şi Educaţiei Socialiste, în sala din str. Batiştei nr. 14 s-a deschis expoziţia de pictură a lui Anuar Rashid (Malayezia). Tapiserie de Teofil Barbu şi sculptură de Liviu Tomi pot fi cunoscute la Teatrul Foarte Mic (bd. Republicii nr. 21).

Ecran

Româniafilm prezintă

„SALUTĂRI DE LA AGIGEA" (Casa Cinci) este inspirat din epopeea construirii Canalului Dunăre — Marea Neagră. Scenariul e semnat de Aristide Butunoiu şi Mihai Tatulici, iar regia de Cornel Diaconu. Interpretează Şerban Ionescu, Ştefan Velniciuc, Doina Deleanu, Nicolae Caranfil ş.a.

„SURORILE", producţie a Casei Unu, este ecranizarea piesei „Surorile Boga" de Horia Lovinescu (scenariul : Horia Pătraşcu ; regia: Iulian Mihu). În rolurile principale : Adela Mărculescu, Elena Albu, Viorica Dinicu, Olga Tudorache, Ileana Predescu, Traian Stănescu.

„CU TINE VIAŢA E FRUMOASĂ" este o comedie inspirată din existenţa cotidiană a unor familii pragheze. Scenariul şi regia aparţin Mariei Poledna kova.

„INSULA WOLMI" evocă fapte eroice ale armatei populare coreene împotriva cotropitorilor din anii '50.

Tarte în Tzile

Pentatlon

Concerte, recitaluri

● În colaborare cu Uniunea Compozitorilor, **Filarmonica „George Enescu"** organizează **miercuri, 15 august, ora 19,** la Ateneul Român, un **concert dedicat celei de a 40-a aniversări a eliberării patriei.** În program : **„Poem de August"** de Doru Popovici, pe versuri de Dan Mutaşcu ; solistă Georgeta Stoleriu; **„Pastorale şi idile transilvane"** de Theodor Grigoriu ; **„Un august în flăcări"** — suită simfonică de Dumitru Capoianu. Dirijor : Mircea Cristescu. ● **Recital** susţinut de pianistul Dan Atanasiu (joi, 16 august, **ora 19**) — Ateneul Român. ● **Concert cameral,** vineri, 17 august, ora 19, Ateneul Român ● **Recital vocal** susţinut de Martha Kessler — sîmbătă, 18 august, ora 19, Ateneul Român ● **Seară de sonate** (duminică, 19 august, ora 19 — Ateneul Român).

ÎN LIBRĂRII. Tomul 3 din trilogia **„Un om între oameni"** de Camil Petrescu este inclus în vol. VI al seriei „Opere" (Editura Minerva, ediţie îngrijită de Liviu Călin). Editura mai publică monografia **„Ion Heliade Rădulescu — îndrumătorul cultural şi scriitorul"** de Grigore Ţugui (seria „Universitas") şi **„Tinereţe ciudată"** (alături de **„Moartea cotidiană"** şi **„Jurnalul unui adolescent"** de Dinu Pillat, ediţie îngrijită de Monica Pillat). Ultimul volum din „Triptic" de Lucia Demetrius se intitulează **„Ultimul vlăstar"** (Editura Eminescu). O contribuţie etnografică la studiul simbolicei eminesciene, intitulată „Pămînt şi apă" de Petru Caraman, a apărut în Editura Junimea.

HANURILE TURISTICE — puncte de atracție în drumețiile noastre

Pe drumurile țării, în stațiunile balneare, se află la dispoziția turiștilor nenumărate hoteluri, cabane, popasuri și hanuri. Pentru cei ce se deplasează în județul Prahova, la numai 12 km de Ploiești ne întîmpină **Popasul turistic Românești,** care ne stă la dispoziție cu 54 de locuri de cazare, un restaurant cu o splendidă terasă avînd 500 locuri, o popicărie. Pentru cei ce doresc să locuiască în propriile corturi, există spații special amenajate. Mai departe, la 40 km de Ploiești, se află **Hanul Slănic,** în stațiunea cu același nume, care poate caza 48 vizitatori (are un restaurant cu 360 locuri și spații pentru corturi). Cei ce poposesc aici pot vizita Salina și Muzeul Sării, Muntele de sare, Băile Baciului, Roșie, Verde și renumita Grotă a Miresei.

Pe drumul național 1 A, la 73 km de Ploiești (spre Brașov) se află **Hanul Cheia** amplasat în stațiunea balneoclimatică de la poalele Muntelui Roșu. În drum, pentru că obligatoriu trecem prin Vălenii de Munte, putem vizita Muzeul memorial Nicolae Iorga, iar în continuare Mănăstirile Suzana (1740) și Zamfira (1743). Ajunși la Cheia, hanul ne oferă 250 locuri de cazare în 100 de camere și masa în modernul restaurant cu 350 locuri. Și, firește, cei cu corturi au la dispoziție 30 spații pentru amplasarea lor. În orele de recreare vă recomandăm să vizitați Mănăstirea Cheia — monument istoric datînd din 1771 — și cabana Muntelui Roșu.

De la Ploiești, de astă dată pe drumul național 1 B / km 59, spre Buzău, ne așteaptă **Hanul Monteoru,** în stațiunea Sărata Monteoru, cu 140 locuri de cazare și cu un mare restaurant. Pe drumul național 10, la km. 38, **Hanul Ciuta** ne oferă 64 locuri de cazare și 400 locuri la restaurant. Cei ce doresc să facă sport au la dispoziție un teren special amenajat, iar pescarii amatori pot să-și încerce norocul în apele rîului Buzău. Tot pe șos. Buzău — Întorsura Buzăului, pe drumul național 10, km. 75, se află **Hanul Nehoiu,** recent modernizat, amplasat la confluența pîrîului Bîsca cu Buzăul. În apropiere se află comuna Gura Teghii, cunoscută pentru casele sale din lemn, de o neasemuită frumusețe, ca și pentru festivalurile folclorice anuale ce se organizează aici. Cei ce poposesc mai multe zile pot vizita vulcanii noroioși, a căror faimă a trecut de mult granițele țării noastre.

Turiștii care schimbă ruta și merg spre litoral au la dispoziție, la 16 km de Urziceni, la **Hanul Malu,** 97 locuri de cazare, un restaurant, teren de minibaschet și diverse jocuri ce pot fi închiriate. (Se pot amplasa și corturi). În apropiere se află și complexul turistic și de alimentație publică **„Privighetoarea"** (50 locuri de cazare și un spațios restaurant cu terasă).

Sînt cîteva din popasurile pe care le-ați putea face în vacanță și la sfîrșit de săptămînă. **Informații suplimentare (și rezervări de locuri) la Agenția de Turismcoop din str. 13 Decembrie nr. 26 (holul Casei de bilete a Sălii Palatului), telefon 14.52.09.**

M. RĂDULESCU

Cooperativa „Arta lemnului":

ISCUSINȚA LA ÎNTÎLNIRE CU FANTEZIA

Ne aflăm pe „platforma cooperației meșteșugărești" din cartierul Militari, mai exact în atelierele cooperativei „Arta lemnului". Zumzetul strungurilor, activitatea din cele 4 secții de aici atrag atenția celor care trec prin apropiere. Și curiozitatea deopotrivă. Iată-ne așadar discutînd cu tovarășul **Ion Banciu,** președintele cooperativei.

— Tovarășe președinte, într-adevăr **„arta" lemnului ?** Adică termenul nu este prea pretențios ?

— Deloc. Și am să motivez afirmația. Profilul nostru cuprinde, alături de jucării, obiecte de artizanat, podoabe, **o gamă diversă de mobilier,** toate executate la înalți parametri calitativi. O demonstrează și solicitările beneficiarilor externi — U.R.S.S., Polonia, Mongolia, — cărora le furnizăm, spre exemplificare : măsuțe de telefon, sufragerii „Claudia", paturi „Elegant" ș.a. Revenind la jucării și articole de podoabă, menționez că anul acesta am pregătit **530 de modele noi,** care pot fi cumpărate de la magazinele comerțului de stat. Migala, priceperea și fantezia meșterilor noștri au făcut ca modelele de jucării proiectate și realizate de ei să fie solicitate și peste hotare — R.F.G., Austria, Italia, Anglia. Și o precizare : o bună parte din trenulețele, minicarele, autobasculantele, căruțele cu cai etc., ca să numesc doar cîteva jucării pe care le exportăm, sînt realizate din materiale refolosibile.

— În perspectivă ?

— Pregătim temeinic o gamă variată de articole — sufragerie cu intarsie, dormitoare, jucării, obiecte ornamentale — cu care ne vom prezenta la EREN '84. Sperăm că firma noastră se va bucura de bune aprecieri.

— Vă dorim succes.

Marian CIOBA

MUZICALE

ORIZONTAL 1) Dentiția pianului... 2) Operă wagneriană 3) Înțelegere... muzicală — Și din el se fac fluiere 4) Vasile Alecsandri — Maestru al polifoniei corale românești — Cor fără... dirijor ! 5) Prenumele „regelui rock-ului" — De aici se trage rumba 6) Adjectiv demonstrativ feminin — Poet și prozator american din sec. XIX — Jumătate de oval ! 7) Necopt — Mulți.... 8) Albă și rece — Loc călduț 9) Promovează turismul — Grup vocal sau instrumental 10) A se succede la intervale regulate — Capetele trompetei !

VERTICAL 1) Precursorul pianului 2) De la fața locului (fem. pl.) — Stăpînul vînturilor 3) Interjecție la „plugușor" — Neocupat 4) Titan al operei italiene — Marginile timpanelor ! 5) Poate îl înveselește muzica... 6) Aurel Giroveanu — Templul muzicii în Atena antică 7) Calabalicuri (fam.) — O companie internațională de radio 8) Uniunea Internațională a Studenților — Opac — 9) Ren ! — Fratele mai mare al flautului — Și latin 10) „Dama cu camelii" în viziune verdiană.

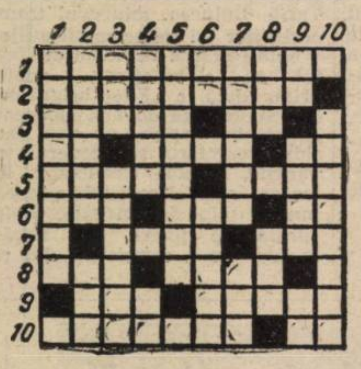

C. DIAMANTOPOL

Dezlegarea careului apărut în ziarul de sîmbătă 11 august :

Orizontal 1) MODELATORI 2) EVAPORATOR 3) CALIFICATE 4) ALAC — NUCA 5) NI — AS — TURA 6) IZA — OLAR 7) ZARAFI — ITA 8) ARIDE — AM 9) REPERTORII 10) ASISTENT.

Strict autentic

Probabil, s-a turnat un film de epocă, m-am gîndit, cînd am văzut acest anunț în comuna Voluntari : „Salon pentru nunți și botezuri, la Mogoanță". Afișul era așezat într-un loc prin care trece multă lume. Dar Mogoanță există, ca și strada pe care locuiește. De altfel, nici nu e necesar să-i știi adresa : a fost suficient să întreb de „salon", pentru a reuși să-l găsesc. Iată-mă, deci, la Mogoanță, gata să „tratez" o nuntă. „Eu sînt un restaurant, ce mai !" mi-a spus și, sigur, înainte să ne tocmim, mi-a arătat „salonul", de fapt un fel de baracă, cu mese și bănci, cu un covor pe perete, unde dinsul susține că încap 200 de familii. Am văzut și „dotările" : un mic bazin pentru gheață, o pivniță pentru alimente și o cameră destul de insalubră, unde ar putea zăbovi nuntașii care obosesc. Toate astea, plus veselă, ne-am învoit noi, pentru o simbătă, probabil, în prima săptămînă din septembrie (august e ocupat), deci, de la prînz pînă dimineața, m-ar costa 2700 de lei. Dacă fac nuntă vreau să mă simt cît mai bine și să am cît mai puține treburi pe cap. N-o să gătesc eu, mă ajută, desigur, Mogoanță, o va chema pe „Coana Tanți", o bucătăreasă din comună; mă costă 500 de lei. Vreau și muzică? Mă sprijină tot Mogoanță, mai bine zis mă trimite la un anume Nicu Constantin, acordeonist la restaurantul Olimp. Ajung acolo și discutăm pornind de la parola infailibilă: „M-a trimis Mogoanță". Aflu că orchestra și cîntăreața mă vor costa în jur de 12.000 lei.

—Nu prea mă pricep, spun, s-ar putea să avem probleme, e legal ?

— N-ai nici o grijă, lucrez de ani de zile cu Mogoanță..

În treacăt fie spus „probleme" ar trebui să fie, pentru că închirierea saloanelor pentru nunți nu este legală, impunerea de la circumscripția financiară este un fel de amendă și nu o autorizație, prețurile la care ne-am învoit sînt exagerat de mari, în felul acesta o mînă de speculanți dobîndind venituri considerabile, prin spolierea unor naivi. De la Consiliul Popular al comunei Voluntari am aflat că Mogoanță nu are autorizație să închirieze „salonul" și în ciuda repetatelor atenționări continuă să încaseze bani nemunciți. Situația lui este cunoscută și la Circumscripția financiară a Sectorului Agricol Ilfov, unde el a declarat (curios, cum de a fost crezut pe cuvînt) și plătește, în consecință, o impunere pentru un venit de doar... 8000 de lei pe an! Se impune verificarea atentă a acestui bizar „făcător de nunți" și a colaboratorilor săi, în scopul intrării rapide în legalitate.

Horia TABACU

În culisele salonului „La Mogoanță"

INFORMAȚIA publicitate

Schimburi de locuință

DOUĂ apartamente două camere pentru apartament 3—4 camere Bucur, Moșilor, împrejurimi. Tel. 48.77.94. (7678)

APARTAMENT 3 camere cartier Rahova — Sebastian, pentru similar. Tel. 43.24.84. (7603)

SCHIMB apartament două camere conf. 1, pentru 3 camere. 29.04.25.

RÎMNICU Vîlcea, schimb apartament două camere, conf. I, pentru două camere conf. I, București. Tel. 947/1.50.70 sau 1.34.95.

TREI camere, parter, pentru apartament cu două camere și garsonieră sau 3 garsoniere. 10.23.37.

APARTAMENT două camere, ultracentral, pentru garsonieră Drumul Taberei — Valea Ialomiței. Tel. 78.77.17 după ora 17.

APARTAMENT 3 camere, etaj 1, Titan, pentru similar Colentina, Floreasca, 1 Mai. Tel. 88.52.95. (7765)

SCHIMB apartament două camere, conf. 1 Bd. Șulea, pentru două garsoniere. Tel. 18.41.28. (8402)

Închirieri

OFER apartament termen lung bd. Șulea. Tel. 73.69.93. (7633)

STUDENT singur, caut pentru 2 ani garsonieră cu telefon, în București, zonă centrală sau cartier Grozăvești. Tel. Ploiești 4.27.39 orele 20—22. (7537)

TINERI căsătoriți, nefumători, dorim garsonieră (apartament) mobilată. Tel. 53.84.35. (6348)

OFERIM apartament două camere, mobilat, liber, la două studente (studenți) Drumul Taberei — Favorit. Tel. 46.81.38. (7138)

INGINER stagiar caut garsonieră nemobilată. Tel. 49.73.59. (7852)

OFER cameră mobilată, curte, bd. Tudor Vladimirescu 56, stația Chirigiu.

Vînzări

VOLKSWAGEN 1300, an fabricație 1966, stare bună. Tel. 13.79.58. (7672)

VIND Dacia 1100, reparație capitală, convenabil. Tel. 43.21.54. (7637)

MOSKVICI 408—412, perfectă stare și butelie aragaz Tel. 63.16.22. (7551)

DACIA 1300 an fabricație 1980, 75 000 km, rulați; radiocasetofon Sharp 9494, șapte memorii APLD Sound Dinamyk. 11.67.86. (4943)

VIND convenabil Dacia 1300. Tel. 66.01.80. (7066)

VIND Dacia 1300. Tel. 75.61.48 după ora 16.

VIND Lada 1200 perfectă stare, 51 000 km. Tel. 15.34.07. (4998)

VIND Moskvici 408, reparație capitală, convenabil. Tel. 28.95.62; 53.97.69.

VIND urgent Trabant Hycomat cu piese schimb. Tel. 87.40.04. (7789)

VIND urgent, convenabil, apartament 3 camere, conf. I, parter Prelungirea Ghencea. Tel. 77.48.62.

VIND apartament 3 camere, confort I. Tel. 26.10.31 seara. (7673)

VILĂ 7 camere, dependințe, singur curte, încălzire centrală, Piața Domenii. Tel. 66.39.77. (7670)

VIND casă 3 camere, dependințe, garaj, singur curte, liberă. 62.26.62.

VILĂ, două camere, dependințe, lemne, singur curte, semicentral. Tel. 17.04.91. (4949)

CASĂ două apartamente, singur curte, încălzire centrală, garaj. Tel. 66.68.67. (966)

VIND garsonieră liberă, central și mobilă. 16.06.40 ora 17—20. (1770)

ULTRACENTRAL apartament vilă, lemne, parter; haină piele, televizor și mic apartament. 14.54.78.

VIND urgent două camere, conf. I, etaj 4, gaze, zona Militari. Tel. 69.70.32 orele 16—19. (7726)

VIND apartament două camere, etaj I, stația metrou Armata Poporului, eventual liberabil prin schimb cu similar în zona Circului. 31.61.39. (8103)

URGENT, șifonier triplu, masă, scaune, covor persan, mobilă bucătărie, căciulă astrahan, haină bărbătească piele, aparat foto, cărți matematică. Tel. 11.02.31. (7578)

PICUP Unitra, aragaz voiaj nou 5 litri, televizor Temp 6 defect. 35.52.73.

VIND radiocasetofon auto Internațional autoreverse. Tel. 68.86.85. (7606)

VIND motocicletă cu ataș marca EM-72. Tel. 23.00.66 după ora 16.

CORT, bibliotecă stejar, oglindă cristal, diaproiector, alternator, alimentator, colecții reviste, diverse. 84.05.54. (7555)

BIBLIOTECĂ stejar, pătuț pliant, oglindă cristal, filtru cafea, storcător fructe. Tel. 78.48.87. (7516)

CARBURATOR Fiat 850 Sport, radio Philips 750. Tel. 81.25.07. (7159)

VIND sanie, dispozitiv culori, etc., mașină tricotat Veritas. Tel. 48.41.32.

VIND butelie aragaz cu ceas și furtun. 22.66.30.

CASETOFON Deck Tandberg-TCD. 310 Dolby Nr. 3 motoare, dublu capstan nou. 65.43.37. (7813)

VIND urgent linie Grundig completă cu Rack 2X75 W, Gx. Tel. 77.84.25.

VIND urgent covor persan manual 2/3 și aragaz cu butelie. 47.17.79. (7761)

VIND urgent butelie aragaz Tel. 31.59.55. (7700)

VIND barcă pneumatică, 3 metri lungime, 1,50 lățime. Tel. 73.57.48. (7696)

VIND convenabil sufragerie, canapea, două fotolii, fotoliu pat, divan, cuier, ladă așternut, mese, cufere. 65.87.16. (8281)

PREDAU contract două camere, comandate, Ștefan cel Mare. Tel. 10.10.81.

VIND casă singur curte, eventual prin preluare contract. Tel. 23.81.70.

PREDAU contract (vînd) apartament două camere, decomandate, etaj II, îmbunătățiri. 45.39.68. (7538)

PREDAU contract garsonieră mare, Titan — bd. Șuleu, parter înalt, baie, gaze. Preiau contract similar. 39.90.02. (7631)

TRANSFORMATOARE 220/110 V, casete sigilate, aerotermă, faianță albă. 69.28.79. (7681)

Cumpărări

CUMPĂR Lada sau Dacia 1310, zero km. Tel. 80.23.95. (7602)

Legitimații declarate nule prin pierdere

pe numele: Marinescu Dumitru, Pahomi Cristina, Mincu Luminița, Păunescu Georgeta, Udma Ion, Florea Constantin, Utium Floare, Ștefan Costel, Nica Adrian, Gherghescu Anca, Manea Dumitru, Florescu Zelma, Pop Luminița, Taga Gheorghe, Vasilescu Marioara, Constantin Nicu, Florea Rădița, Petrache Gheorghe, Ioniță Gheorghe, Maxim Mihaela Stela, Stancu Octavian, Constantin Ion, Vârlan Vasile, Nițu Ion, Farcas Bernard, Cîrnu Ioan, Vlaicu Daniela, Farca Viorica, Angelescu Nicolae, Darie Ion, Vițelaru Alexandru, Simatu Viorel, Bazavan Tudor.

CARNETE de student declarate nule prin pierdere pe numele: Popa Mircea Ioan, Gurău Adriana, Lazăr Ion.

PIERDUT contract închiriere eliberat de ICRAL Berceni pe numele Plucci Antonina. Îl declar nul.

PIERDUT contract închiriere eliberat de ICRAL Giulești pe numele Galescu Ioan. Îl declar nul.

PIERDUT legitimație și ecuson serviciu, permis ITB pe numele Radu Luiza Violeta. Le declar nule.

PIERDUT legitimație și ecuson serviciu pe numele Ungureanu Ion. Le declar nule. (7831)

Diverse

DOCTOR geolog Mircea Trifulescu, consilier juridic Felicia Trifulescu, profesor Eugenia Caciuc, Bucur Trifulescu, nurorile, ginerii, nepoții și strănepoții urează mamei, bunicii și străbunicii Elena Trifulescu, exemplu de dăruire pentru familie, viață lungă și fericită la împlinirea vîrstei de 80 ani.

LA mulți ani cu sănătate, mamei noastre Lepădatu Voica cu ocazia vîrstei de 60 de ani. Carmen, Dan, Cristina și Ramona Radu. (7501)

CAUT femeie, îngrijire zilnică, copil 6 luni. Locuiesc în zona stadionului Republicii. Tel. 81.43.47; 24.70.18. (7211)

ÎNCADRAT doresc cameră (eventual cu pensiune, garaj) ultracentral, Cotroceni. 81.66.92. (7682)

Decese

PIOS omagiu aducem la 3 ani de la deces, scumpei noastre **MARIOARA IONESCU,** miercuri 15 august, la cimitirul Ghencea. Familia.

ÎNTREPRINDERE de stat încadrează urgent **ȘOFERI** cu peste 5 ani vechime în practică. Doritorii se vor prezenta în str. Drumul Taberei nr. 5—7, sect. 6. Relații suplimentare la telefon 31.44.25, ora 8—16.

COMITETUL de cultură și educație socialistă al municipiului București, Școala populară de artă, Piața Cosmonauților nr. 7, sector 1, anunță concurs de admitere. Înscrierile se fac pînă la 31 august 1984, la următoarele secții :

Canto clasic, Canto muzică populară, Canto muzică ușoară, Pian, pian copii, Vioară — violă — violoncel, vioară copii, Acordeon, Contrabas, Chitară, chitară bass, Instrumente populare, (țambal, nai, cobză, fluier, caval, ocarină), Instrumente de suflat (clarinet saxofon, flaut, oboi, trompetă, blok flöte), Instrumente de percuție, Regie-teatru, Actorie, Artă cinematografică, Artă păpușărească, Coregrafie (dans popular, dans contemporan, dans clasic, balet copii), Pictură, pictură copii, Grafică, Sculptură Ceramică, Țesut-cusut, Artă decorativă, Arta sticlei.

Relații suplimentare la telefon : 50.46.48 ; 59.51.85.

CLUBUL MUNCITORESC „VULCAN"
str. Samuil Vulcan nr. 17, sector 5
Tramvaie 3, 8, 15, 18, 23, 37, stația Sebastian, autobuz 173

Organizează, începînd cu data de 1 septembrie 1984, următoarele cursuri și cercuri, cu plată :

— Depanare televizoare (hibride și circuite integrate) ;
— Mecanică auto-moto ;
— Curs de limbă franceză și engleză — începători.

Informații suplimentare la sediul clubului sau la telefon : 31.00.30—31.01.30—80.50.78 interior 107.

CASA DE CULTURĂ A SECTORULUI 5
ANUNȚĂ

Deschiderea următoarelor cursuri și cercuri artistice :

— DACTILOGRAFIE-SECRETARIAT
— ELECTRONICĂ APLICATĂ
— ÎNGRIJIREA FEȚEI ȘI A PĂRULUI
— FINANȚE, CREDIT, ECONOMIA INDUSTRIEI
— ESTETICA VESTIMENTARĂ
— PROIECTARE
— DESEN TEHNIC
— CERC FOTO-CINECLUB
— CERC DE ARTE PLASTICE

De asemenea, casa de cultură, organizează concurs de selecție pentru următoarele formații artistice : corul „JUVENTUS CARMEN", ansamblul de cîntece și dansuri „BALADA", teatru, muzică ușoară, grup satiric. Informații și înscrieri, la sediul din calea Rahovei nr. 151, telefon 23.66.61, între orele 9—20.

A luat sfîrșit cea de-a 23-a ediție a Jocurilor Olimpice de vară

STRĂLUCIT BILANȚ AL SPORTIVILOR ROMÂNI, ÎNALTĂ DĂRUIRE PENTRU CULORILE PATRIEI

53 medalii: 20 de aur, 16 de argint și 17 de bronz

● ROMÂNIA — LOCUL 2 ÎN CLASAMENTUL (NEOFICIAL) PE NAȚIUNI

În ultimele două zile de concurs :

● Alte două **medalii de aur** : la **caiac-4 (MARIA ȘTEFAN, TECLA MARINESCU, AGAFIA CONSTANTIN și NASTASIA IONESCU)** și la **canoe-dublu (IVAN PATZAICHIN și TOMA SIMIONOV)** ● **DOINA MELINTE** (la **1 500 m**) și **DOINA STĂICULESCU** (la **gimnastică ritmică modernă**) — **medalii de argint** ● **MARICICA PUICĂ** (la **1 500 m**), **FLORENȚA CRĂCIUNESCU** (la **aruncarea discului**), **MIHAI CIOC** (la **judo, categoria open**), **VASILE PUȘCAȘU** (la **lupte libere, categoria 100 kg**), **MIRCEA FULGER** (la **box, categoria ușoară**) și **ECHIPA MASCULINĂ DE HANDBAL** — **medalii de bronz**

Ivan Patzaichin și Toma Simionov, echipajul nostru de aur la canoe-dublu

După 15 zile de întreceri, aseară, la Los Angeles, a luat sfîrșit cea de-a 23-a ediție a Jocurilor Olimpice de vară. O ediție la care **reprezentanții României au avut o comportare excelentă, numărindu-se printre fruntașii majorității probelor la care au luat parte și urcînd pe podiumul de premiere de 53 de ori.**

...20 MEDALII DE AUR, 16 MEDALII DE ARGINT ȘI 17 MEDALII DE BRONZ. Acesta este bilanțul participării sportivilor noștri la întrecerile celei de-a 23-a ediții a Jocurilor Olimpice de vară de la Los Angeles, bilanț care ne-a adus un prestigios LOC DOI ÎN CLASAMENTUL GENERAL (NEOFICIAL) PE NAȚIUNI.

Să precizăm că această performanță este cu atît mai valoroasă, cu cît am participat la numai 13 din cele 24 de discipline sportive ce au figurat în programul actualei ediții. De notat totodată, că la cele 13 sporturi la care au luat parte, tricolorii au cucerit medalii !

Plecați în îndepărtata Californie cu dorința fierbinte de a obține performanțe cît mai înalte, care să claseze România pe locurile fruntașe în rîndul celor 140 de țări prezente la întrecerile de la Los Angeles, reprezentanții noștri ne-au oferit, pe parcursul celor 15 zile de întreceri, momente de reală satisfacție, făcînd ca imnul României să răsune în finala a numeroase competiții, în timp ce tricolorul se ridica pe cel mai înalt catarg.

Un bilanț excelent — supremă răsplată a talentului și dăruirii patriotice — care constituie încă un răspuns al tineretului nostru sportiv pentru grija părintească și sprijinul material și moral pe care partidul și statul nostru, personal tovarășul Nicolae Ceaușescu, le acordă permanent mișcării sportive. Un bilanț excelent cu care tineretul sportiv din România socialistă întîmpină cele două mari evenimente din viața patriei și poporului nostru : cea de a 40-a aniversare a revoluției de eliberare socială și națională, antifascistă și antiimperialistă de la 23 August 1944 și Congresul al XIII-lea al Partidului Comunist Român.

Tuturor celor care au contribuit la obținerea acestor splendide performanțe — sportivi, antrenori și tehnicieni deopotrivă — le adresăm în numele cititorilor ziarului nostru, cele mai calde felicitări și îi așteptăm cu drag, mîine după-amiază, pe aeroportul Otopeni.

LOS ANGELES (Agerpres). — Competiția olimpică de caiac canoe s-a încheiat sîmbătă, pe lacul Casitas, cu disputarea a cinci finale masculine pe distanța de 1 000 m și a probei feminine de caiac-4.

Cursa caiacelor feminine de 4 persoane, pe distanța de 500 m a prilejuit o frumoasă victorie a echipajului **ROMÂNIEI (Maria Ștefan, Tecla Marinescu, Agafia Constantin, Nastasia Ionescu), care și-a adjudecat titlul olimpic și medalia de aur,** după o întrecere pasionantă decisă pe ultimii metri, cînd sportivele românce, cu un efort extraordinar, au reușit să întreacă echipajul Suediei ce pornea favorit.

Iată clasamentul probei : 1. **ROMÂNIA** — campioană olimpică ; 2. **Suedia** ; 3. **Canada.**

A doua medalie de aur a zilei pentru culorile sportive ale României a fost cucerită de echipajul IVAN PATZAICHIN — TOMA SIMIONOV în proba de **canoe dublu,** o victorie strălucită care confirmă o dată în plus valoarea înaltă a școlii românești în sportul pagaiei și padelei.

Patzaichin și Simionov redetează rezultatul de la Olimpiada precedentă unde, de asemenea, s-au clasat pe primul loc. Reprezentantul nostru, Ivan Patzaichin, recunoscut drept cel mai valoros canoist al tuturor timpurilor, cucerește la J.O. de la Los Angeles cea de-a patra medalie de aur a sa, la a 5-a participare la Olimpiadă.

Iată clasamentul probei de **canoe dublu : 1. ROMÂNIA (Ivan Patzaichin — Toma Simionov) — campioană olimpică ;** 2. **Iugoslavia** (Matia Liubek — Mirko Nisovici) ; 3. **Franța** (Didier Hoyer — Eric Renaud).

Proba de **caiac simplu** a fost cîștigată de **Alan Thompson** (Noua Zeelandă). **Vasile Diba** s-a clasat pe locul 7.

În proba de **canoe simplu,** pe primul loc s-a situat **Ulrich Eicke** (R. F. Germania). **Costică Olaru** a ocupat locul 5.

În finala probei masculine de caiac-4, primul loc a fost ocupat de **Noua Zeelandă.** Echipajul **României** s-a clasat pe locul 4.

În penultima zi a celei de-a 23-a ediții a Jocurilor Olimpice de vară, **sportivii români au cucerit alte 8 medalii, dintre care două de argint, prin Doina Melinte, în proba de 1 500 m, și Doina Stăiculescu, la gimnastică ritmică modernă, și 6 de bronz, cîștigate de Maricica Puică (1 500 m), Florența Crăciunescu (aruncarea discului), Mihai Cioc (judo — categoria open), Vasile Pușcașu (lupte libere — categoria 100 kg), Mircea Fulger (box — categoria ușoară) și echipa masculină de handbal.**

Cu o zi înaintea încheierii olimpiadei, din nou atenția iubitorilor de sport s-a îndreptat spre concursul de atletism, găzduit de arena „Memorial Coliseum", unde aproape 100 000 de spectatori au urmărit finale pasionante, între care și cea a probei feminine de 1 500 m, la care au participat trei atlete românce : Doina Melinte, Maricica Puică și Fița Lovin. Încă de la început, una dintre favorite, italianca Gabriele Dorio, impune o trenă care fragmentează în mai multe grupuri plutonul. În frunte, alături de Dorio, se află și româncele Doina Melinte și Maricica Puică, mereu în lupta pentru medalii. Cu 150 de metri înainte de sosire, Doina Melinte atacă, dar Gabrielle Dorio ripostează prompt și trece prima linia de sosire, cu numai 50 de sutimi înaintea sportivei românce. Urmărită cu viu interes de spectatori, care aclamă eforturile superbe ale atletelor, este și lupta pentru medalia de bronz, în care Maricica Puică, aflată după o epuizantă finală la 3 000 m, disputată cu o zi în urmă, găsește nebănuite resurse și o depășește pe **vest-germana Roswitha Gerdes chiar pe grîia de la sosire. Din nou, pe podiumul de premiere două atlete românce primesc medaliile olimpice, demonstrație clară a superiorității semifondistelor din țara noastră,** care au cîștigat medalii la toate alergările pe distanțe medii.

Proba feminină de **aruncarea discului** a numărat, printre medaliate, și o sportivă română, **FLORENȚA CRĂCIUNESCU,** clasată în final pe locul trei, cu 63,64 m, rezultat cu care a obținut medalia de bronz. Titlul a fost cîștigat de RIA STALMAN (Olanda) — 65,36 m ; urmată de Leslie Deniz (S.U.A.) — 64,86 m.

Prezentă pentru prima oară în programul olimpic, **gimnastica ritmică modernă** și-a desemnat la Los Angeles primele medaliate, printre acestea figurînd și **tînăra sportivă românca DOINA STĂICULESCU,** clasată pe locul secund, după trei zile de întreceri de bun nivel tehnic, cu multe răsturnări de situații în fruntea clasamentului.

După prima zi, Doina Stăiculescu se clasase în poziția a treia, a trecut în frunte la încheierea celei de-a doua treimi a concursului, pentru ca în final să cucerească o medalie de argint prețioasă, la numai 5 sutimi de învingătoare, canadianca Lori Fung.

Iată clasamentul final : 1. **LORI FUNG** (Canada) — 57,950 puncte ; 2. **DOINA STĂICULESCU** (România) — 57,900 puncte ; 3. **Regina Weber** (R. F. Germania) — 57,700 puncte ; 4. **Alina Drăgan** (România) — 57,375 puncte etc.

Concursul olimpic de **judo** s-a încheiat cu desfășurarea întrecerilor la categoria open. Într-o companie valoroasă, românul **MIHAI CIOC,** unul dintre cei mai tineri participanți, a avut o comportare remarcabilă, intrînd în posesia medaliei de bronz, a doua medalie obținută de judocanii din țara noastră la Jocurile Olimpice.

În competiția de **lupte libere** au fost desemnați cîștigătorii la ultimele patru categorii. În limitele **categoriei 100 kg, luptătorul român VASILE PUȘCAȘU a obținut medalia de bronz.**

În sala „Titan Gymnasium" s-a disputat meciul dintre echipele **României** și **Danemarcei,** contînd pentru turneul olimpic masculin de handbal. Partida decisivă pentru atribuirea medaliei de bronz a fost, după cum transmit corespondenții agențiilor internaționale de presă, la discreția handbaliștilor români, ei cîștigînd cu scorul de 23—19 (15—10). Acest succes le-a adus poziția a treia pe podiumul de premiere și, odată cu ea, a patra medalie olimpică în tot atîtea turnee disputate pînă în prezent. În finala pentru locurile 1—2 : **Iugoslavia — R.F. Germania 18—17.**

În sfîrșit, tot o **medalie de bronz** a cucerit și boxerul nostru **MIRCEA FULGER,** la categoria ușoară.

Superba emoție

...Fantastic acel sprint pe 1000 metri al cursei lui Patzaichin și Simionov. Nici o altă tactică decît impunerea unui ritm devastator. Care te știi, bine — care nu... Stupefiantă ambarcațiunea noastră de caiac 4 fete în care prima dintre ele, trecînd linia de sosire, o ține într-un plîns de fericire pînă pe podium.

Succesele noastre din acest an, la Los Angeles, au o frumusețe și o radiație care depășesc statisticile, și ele de altfel satisfăcute (mai puțin „bronzul" de la handbal...). Cele 53 de medalii, acest al doilea loc printre națiunile participante, trebuie răsfrînte în lumina care transfigura chipurile sportivilor noștri în clipa cea mare a victoriei, a imnului, a steagului nostru înălțat acolo, departe, în mijlocul unor mulțimi entuziaste, generoase și copilăroase. Mărturisesc că nu-mi mai recunoșteam campionii ; nu mai erau acei din arenă, de pe stradă, din interviuri și poze. Păreau că plutesc, precum barca lui Patzaichin și Simionov. Prin extraordinara putere a tehnicii, am auzit timp de două săptămîni răsuflarea boxerului în colțul său, vorbele cele mai repezi ale antrenorilor, chiar scîrțîitul bascheților pe parchet, fie și fornăitul unui cal. Dar — se poate că e mai frumos așa — nu știu ce șopteau buzele Maricicăi Puică în secundele consacrării, ce murmurau ochii Anișoarei Stanciu, ai Doinei Melinte căreia abia atunci îi pierise șingele din obraji ; erau transfigurate de ceea ce poeții olimpiadelor, scriitori dintre cei mai serioși, deplin stăpîni ai cuvintelor, au numit „superba emoție a Jocurilor". E o emoție inviolabilă și oricîte s-au întîmplat și se vor mai întîmpla în lume, e sigur că medalia olimpică nu se va devalua, ea continuînd să-și exercite fascinația asupra miliardelor de suflete ale populației planetei. Recordurile mondiale sînt multe, niciodată mărunte. Cea mai mărunță medalie olimpică e întotdeauna unică, sfidînd aritmetica și conjuncturile. Nici o privire blazată sau rece n-o poate întuneca. Lumea însăși în lumina ei capătă o anumită strălucire — de vitalitate și rezistență, de sănătate și bună dispoziție. Medaliile noastre — ale unei națiuni care și-a afirmat, ca niciodată, competitivitatea olimpică — întreține această lumină atît de necesară lumii de azi.

RADU COSAȘU

CLASAMENTUL GENERAL (NEOFICIAL) PE NAȚIUNI, LA ÎNCHEIEREA ÎNTRECERILOR

1. **S.U.A.** 83 aur, 61 argint, 30 bronz
2. **ROMÂNIA** 20 aur, 16 argint, 17 bronz
3. **R. F. Germania** 17 aur, 19 argint, 23 bronz
4. **R. P. Chineză** 15 aur, 8 argint, 9 bronz
5. **Italia** 14 aur, 6 argint, 12 bronz
6. **Canada** 10 aur, 18 argint, 16 bronz
7. **Japonia** 10 aur, 8 argint, 14 bronz
8. **Noua Zeelandă** 8 aur, 1 argint, 2 bronz
9. **Iugoslavia** 7 aur, 4 argint, 7 bronz
10. **Coreea de Sud** 6 aur, 6 argint, 7 bronz

Ultimele rezultate

Ultima probă a concursului olimpic de **ATLETISM,** mult așteptata cursă de **maraton,** s-a încheiat cu victoria unuia dintre favoriți, atletul portughez **CARLOS LOPES,** cronometrat pe clasica distanță de 42,195 km în 2h09'21", timp ce constituie un nou record olimpic. Medaliile de argint și de bronz au fost cucerite de irlandezul **John Treacy** — 2h 09'56" și, respectiv, englezul **Charles Spedding** — 2h09'58". La startul cursei, desfășurată pe o căldură toridă, s-au aliniat 103 concurenți.

În proba masculină de **platformă** din cadrul concursului olimpic de **SĂRITURI ÎN APĂ,** pe primul loc s-a situat sportivul american GREGORY LOUGANIS — 710,91 puncte, care cucerește a doua medalie de aur, după cea obținută în întrecerea de la trambulină. Pe locurile următoare s-au clasat compatriotul său **Bruce Kimball** — 643,50 puncte și **Kongzheng Li** (R.P. Chineză) — 638,28 puncte.

În competiția olimpică de ÎNOT ARTISTIC, proba individuală a revenit concurentei americane TRACIE RUIZ — 198,467 puncte, pe locurile următoare clasîndu-se **Carolyn Waldo** (Canada) — 195,300 puncte și **Miwako Motoyoshi** (Japonia) — 187,050 puncte.

Proba individuală de **obstacole** din cadrul concursului olimpic de CĂLĂRIE a fost cîștigată de JOE FARGIS (S.U.A.), pe calul „Touch of Class", care l-a întrecut în baraj pe coechipierul său **Conrad Homfeld,** pe „Abdullah". La încheierea întrecerii cei doi concurenți se aflau la egalitate, în baraj Joe Fargis terminînd parcursul cu zero puncte penalizare, iar Conrad Homfeld, cu 8 p.p. Pe locul trei s-a situat **Heidi Robbiani** (Elveția), pe „Jessica V".

Festivitatea de închidere a J. O.

LOS ANGELES 13 (Agerpres). — Pe stadionul „Memorial Coliseum" din Los Angeles, în prezența a peste 90 000 de spectatori, a avut loc, duminică seara, **festivitatea de închidere a celei de-a 23-a ediții a Jocurilor Olimpice** de vară, întrecere tradițională a sportului mondial ce a reunit sportivi și sportive din 140 de țări.

După cum este cunoscut, **România a fost reprezentată la actuala ediție a Jocurilor Olimpice de o delegație de 127 sportivi. Ei au participat la 13 discipline cuprinse în program, obținînd 20 medalii de aur, 16 de argint și 17 de bronz** — cel mai strălucit succes al sportivilor români la Jocurile Olimpice. **În clasamentul general pe medalii, țara noastră s-a situat pe locul doi între națiunile prezente** la întrecerile de la Los Angeles.

După defilarea sportivilor reprezentînd delegațiile țărilor participante, președintele Comitetului Internațional Olimpic, Juan Antonio Samaranch, a mulțumit organizatorilor și locuitorilor orașului Los Angeles pentru găzduirea Jocurilor, apoi a declarat închise întrecerile celei de-a 23-a ediții a Jocurilor Olimpice, invitînd pe sportivi să se reîntîlnească peste patru ani la cea de-a 24-a ediție a Olimpiadei de vară. A fost coborît de pe catarg steagul alb olimpic cu cele cinci cercuri, simbol al perenității Jocurilor, al idealurilor olimpice de înțelegere și conviețuire pașnică între popoare și a fost stinsă flacăra olimpică care a luminat timp de două săptămîni marele stadion, locul de desfășurare a unor importante întreceri și festivități ale Jocurilor.

1944-1984

ROMÂNIA DE AZI ÎN LUME: Înalt prestigiu

pentru țară, pentru strălucitul ei conducător

CONTRIBUȚII DE AMPLĂ REZONANȚĂ LA DEMOCRATIZAREA VIEȚII ȘI RELAȚIILOR INTERNAȚIONALE

„Trebuie să pornim permanent de la faptul că orice tratative, orice propuneri se vor face pentru soluționarea problemelor complexe existente azi, trebuie să aibă acordul tuturor popoarelor, să corespundă voinței lor de libertate, de independență și pace".

NICOLAE CEAUȘESCU

România s-a afirmat cu putere pe plan mondial, în cele patru decenii care au trecut de la victoria revoluției de eliberare socială și națională, antifascistă și antiimperialistă de la 23 August 1944 — și, îndeosebi, în perioada inaugurată de Congresul al IX-lea al partidului, perioadă pe care o numim cu îndreptățită mîndrie patriotică „Epoca Ceaușescu" — prin politica sa consecventă, prin lupta sa neobosită pentru triumful celor mai nobile idealuri ale umanității. Între direcțiile de inițiativă și acțiune ale demersului românesc în lume un loc important îl ocupă preocuparea statornică vizînd înfăptuirea cît mai deplină a democratizării relațiilor internaționale, participarea tuturor statelor la soluționarea marilor probleme ce confruntă omenirea.

Este meritul excepțional al secretarului general al partidului, președintele Republicii, tovarășul NICOLAE CEAUȘESCU, de a fi dezvoltat un concept nou, profund revoluționar, cu privire la organizarea vieții internaționale, care situează în prim plan drept premisă indispensabilă rezolvării problemelor fundamentale ale contemporaneității, imperativul promovării, la scară planetară, a unei politici noi, bazată pe egalitatea în drepturi, pe principiile independenței și suveranității naționale, neamestecului în treburile interne, renunțării la forță și la amenințarea cu forța, respectului și avantajului mutual. Viziunea șefului statului român asupra devenirii lumii în care trăim exprimă în esență — ridicînd la rangul de filozofie politică cele mai înalte năzuințe ale popoarelor — cerința obiectivă a instaurării în raporturile dintre state a spiritului de echitate și dreptate, în fapt **imperativul democratizării vieții internaționale.**

In acest sens, conceptul românesc, a cărui esență este definită de Programul P.C.R., relevă necesitatea lichidării depline a vechii politici de forță și dictat, soluționarea tuturor problemelor litigioase sau a acelora ce pot dobîndi acest caracter, exclusiv pe cale pașnică, participarea egală a tuturor țărilor și popoarelor la rezolvarea marilor cauze ale omenirii, la lupta pentru pace, securitate și dezarmare, respectarea de către toți a atributelor fundamentale ale independenței naționale, creșterea continuă a rolului statelor mici și mijlocii în viața internațională, sporirea rolului și contribuției O.N.U. la afirmarea și concretizarea unor noi raporturi interstatale care să vizeze exclusiv înțelegerea și cooperarea echitabilă.

Situația internațională, adusă la un nivel critic datorită tendinței spre o politică de încordare și, implicit, de intensificare fără precedent a cursei înarmărilor, în primul rînd nucleare, adîncirii permanente a decalajelor dintre țările în curs de dezvoltare și țările dezvoltate, perpetuării crizei și relațiilor economice inechitabile, avînd repercusiuni puternice asupra dezvoltării economico-sociale în toate statele, validează pe deplin aprecierile șefului statului român. **„Problemele complexe ale păcii,** sublinia **tovarășul NICOLAE CEAUȘESCU, ale dezarmării, ale independenței naționale, ale progresului economico-social nu se pot soluționa decît cu participarea noastră, a tuturor statelor și popoarelor".** Cuvintele președintelui României socialiste cuprind, astfel, cheia de boltă a realizării unei reale și adevărate democratizări a vieții internaționale — restructurarea radicală a vechiului cadru al raporturilor interstatale fundamentat pe interesele anumitor țări, facilitîndu-se accesul neîngrădit, efectiv al tuturor statelor la activitatea politică mondială. **„In mod deosebit,** arăta secretarul general al partidului nostru, **este necesar să se asigure participarea, în condiții de deplină egalitate, la soluționarea problemelor complexe ale lumii de azi, a țărilor mici și mijlocii, a țărilor în curs de dezvoltare și țărilor nealiniate, care reprezintă marea majoritate a omenirii și doresc să-și aducă contribuția la soluționarea democratică a problemelor, în interesul fiecărei națiuni, al păcii și colaborării internaționale".**

Promovînd conceptul democratizării vieții internaționale, țara noastră, președintele Nicolae Ceaușescu subliniază, deopotrivă, caracterul său atotcuprinzător, situarea, pe bazele echității, a relațiilor politice dintre state aflîndu-se într-o strînsă corelare cu democratizarea legăturilor economice dintre acestea. A devenit, astăzi, evident că numai printr-o colaborare care are la bază egalitatea, respectul și avantajul reciproc pot fi învinse greutățile economice, se pot aplica cuceririle științei și cunoașterii umane exclusiv în scopuri pașnice, în folosul tuturor oamenilor.

Imbinînd un concept lucid, înnoitor, cu o activitate permanentă, susținută, eficientă, România și președintele ei au dobîndit stima, respectul, admirația celor ce cred în viitorul pașnic al planetei și luptă spre a apropia acest viitor. Politica externă românească se bucură de un larg prestigiu pentru că ea este în deplină concordanță cu comandamentele epocii și cu aspirațiile popoarelor, dornice să-și clădească ziua de mîine într-o lume mai bună și mai dreaptă.

Emil JURCA

Încheierea Congresului Uniunii Naționale Africane din Zimbabwe — Frontul Patriotic

Tovarășul Robert Mugabe reales președinte al Z.A.N.U. — F.P.

HARARE — La Harare s-au încheiat lucrările celui de-al II-lea Congres al Uniunii Naționale Africane din Zimbabwe — Frontul Patriotic (Z.A.N.U.—F.P.)

Congresul a aprobat Raportul Comitetului Central, prezentat de președintele Z.A.N.U.—F.P. Robert Mugabe, a adoptat noul Statut al partidului, precum și rezoluții în principalele probleme ale dezvoltării politice și economico-sociale a țării, ale politicii externe și ale construcției de partid.

Congresul a ales noul Comitet Central al Z.A.N.U.—F.P. In funcția de președinte al Z.A.N.U.—F.P. a fost reales tovarășul Robert Mugabe, primministru al Republicii Zimbabwe.

Din partea tovarășului Nicolae Ceaușescu, secretar general al Partidului Comunist Român, au fost adresate președintelui Z.A.N.U.—F.P. calde felicitări și cele mai bune urări cu prilejul realegerii sale în această înaltă funcție. Felicitările au fost transmise de tovarășul Ion Coman, membru al Comitetului Politic Executiv, secretar al C.C. al Partidului Comunist Român, care a reprezentat partidul nostru la Congresul al II-lea al Z.A.N.U.—F.P.

Mulțumind călduros, tovarășul Robert Mugabe a subliniat deosebita sa apreciere față de prestigiul internațional al P.C.R., sentimentele sale de stimă și prietenie față de tovarășul Nicolae Ceaușescu, secretar general al Partidului Comunist Român, afirmînd că prezența și mesajul partidului nostru adresat congresului, activitatea sa multilaterală constituie o încurajare pentru lupta dusă de Z.A.N.U.—F.P.

INFORMAȚIA pe tot globul

PARTICIPANȚII la Conferința mondială a populației, ale cărei lucrări se închid, astăzi, la Ciudad de Mexico, au adoptat prin consens un document în care se subliniază că națiunile trebuie să depună eforturi pentru a promova „pacea, securitatea și dezarmarea, precum și cooperarea", care sînt „indispensabile pentru înfăptuirea obiectivelor unei politici demografice umanitare și pentru dezvoltarea economică și socială".

REPREZENTANȚII a șapte state latino-americane — Bolivia, Columbia, Ecuador, Nicaragua, Panama, Peru și Venezuela — au dat publicității, în capitala ecuadoriană, Quito, o declarație comună în care se exprimă hotărîrea de a întreprinde acțiuni multilaterale destinate combaterii producerii și traficului de droguri în regiune. În document se subliniază că traficanții de droguri au strînse legături cu acele cercuri și organizații care încalcă legile și ordinea publică și ale căror activități au efecte deosebit de nocive pe plan economic, dar mai ales social.

NUMĂRUL FIRMELOR JAPONEZE care au dat faliment în iulie acest an este cu 14,3 la sută mai mare ca în aceeași lună din anul trecut, fiecare din ele avînd deficite ce depășesc 10 milioane de yeni, relevă datele unui institut de credit neguvernamental din Tokio.

LA BUENOS AIRES încep, astăzi, lucrările celei de-a 18-a conferințe regionale a Organizației Națiunilor Unite pentru Alimentație și Agricultură (F.A.O.). Conferința are drept scop extinderea cooperării dintre țările din America Latină în domeniul dezvoltării agriculturii și industriei alimentare.

ASTĂZI se întrunește în prima sa ședință noul parlament israelian, constituit în urma alegerilor de la 23 iulie a.c.

În favoarea păcii, pentru încetarea cursei înarmărilor

OTTAWA — „Pretutindeni în lume cîștigă tot mai mult teren ideea că acumularea irațională de armamente nucleare sporește zi de zi pericolele la adresa securității statelor, în loc să le diminueze" — scrie cotidianul canadian „Gazette", într-un comentariu pe tema riscurilor tot mai mari pentru omenire pe care le generează actuala competiție în sfera înarmărilor nucleare.

DELHI — „Jos pregătirile pentru război!", „Să fie interzise armele nucleare!". Acestea au fost lozincile sub care s-au desfășurat la Bombay mari demonstrații pentru pace, împotriva înarmărilor nucleare prilejuite de comemorarea victimelor bombardamentelor atomice de la Hiroshima și Nagasaki.

Memento

„MUZICA ROMÂNEASCĂ: PATRU DECENII DE ÎMPLINIRI" (spectacol de sunet și lumină); RECITAL Matei Jipa (tenor); Iosif Ion Prunner (pian); Ioana Ostafie (violoncel); Carmen Lupan (harpă) — **Rotonda Ateneului Român**, ora 20.

ROMEO ȘI JULIETA LA SFÎRȘIT DE NOIEMBRIE — **Teatrul „Lucia Sturdza Bulandra"**, sala din bd. Schitu Măgureanu nr. 1 (14.75.46), ora 19.

CUM S-A FĂCUT DE-A RĂMAS CATINCA FATĂ BĂTRÎNĂ — **Teatrul Giulești**, sala Majestic (14.72.34), ora 19.30.

VIDEODISCO „TĂNASE" — PROGRAM DE DIVERTISMENT — **Teatrul „C. Tănase"**, sala Victoria, orele 17-21.

ÎNTRE CAFTAN ȘI SMOKING — **Teatrul Evreiesc** (20.39.70), ora 18.30.

BUCUROȘI DE OASPEȚI — **Ansamblul artistic „Rapsodia Română"** (13.13.00), ora 18.30.

★

SALUTĂRI DE LA AGIGEA — **Scala** (11.03.72) — spectacol de gală: ora 19; **Modern** (23.71.01) — 9, 11.15, 13.30 15.45, 18, 20.

ACȚIUNEA „AUTOBUZUL" — **Victoria** (16.28.79) — 9, 11.15, 13.30, 15.45, 18, 20.

O LUME FĂRĂ CER — **Central** (14.12.24) — 9, 11.15, 13.30, 15.45, 18 20.

CU TINE VIAȚA E FRUMOASĂ — 9, 11.15, 13.30, 15.45, 18; TINEREȚEA PATRIEI, TINEREȚEA NOASTRĂ — 20 — **Lumina** (14.74.16).

CLOPOTE DE TOAMNĂ — 9, 10.45, 12.30, 14.15; UN CÎNTEC DE CASAR ACUZĂ — 16, 18, 20 — **Doina** (16.35.38).

ECATERINA TEODOROIU — **Capitol** (16.29.17) — 9 11.15, 13.30, 15.45, 18, 20.

STRĂINUL — **Dacia** (50.35.94) — 9, 12, 16, 19.

ȘAPTE BĂIEȚI ȘI O STRENGĂRIȚĂ — **Lira** (31.71.71) — 15.30, 17.45, 20.

EVADAREA — **Ferentari** (80.49.85) — 15.30, 17.30, 19.30.

PROBĂ DE MICROFON — **Volga** (79.71.26) — 9, 11.15, 13.30, 15.45, 18, 20.

CERUL N-ARE GRATII — **Viitorul** (10.67.40) — 15.30, 17.30, 19.30.

ACTORUL ȘI SĂLBATICII — **Miorița** (14.27.14) — 9, 12, 16, 19.

B.D. LA MUNTE ȘI LA MARE — **Popular** (35.15.17) — 15, 17.15, 19.30.

CA-N FILME — **Munca** (21.50.97) — 15 17.15, 19.30.

EXPRESUL DE BUFTEA — **Progresul** (23.94.10) — 15.30, 17.30, 19.30.

LUPII MĂRILOR — **Sala Mică a Palatului** (15.73.72) — 17.15, 20; **Festival** (15.63.84) — 9, 11.15, 13.30, 15.45, 18, 20.

INSULA WOLMI — **Timpuri Noi** (15.61.10) — 9, 11, 13.15, 15.30 17.45, 20.

DEPARTE DE TIPPERARY — **Buzești** (50.43.58) — 15, 17, 19.

LOCOTENENT CRISTINA — **Union** (13.49.04) — 9.30, 11.30, 13.30, 15.45, 18, 20.

PIANKE — **Drumul Sării** (31.28.13) — 15.30 17.45, 20.

SALUTĂRI CORDIALE DE PE TERRA — **Cotroceni** (49.48.48) — 15, 17.15, 19.30.

LOVITURĂ FULGERĂTOARE — **Pacea** (60.30.85) — 15.30, 17.30, 19.30.

CĂLĂREȚII DE DIMINEAȚĂ — **Floreasca** (33.29.71) — 9, 12, 16, 19.

NAVA AERIANĂ — **Flacăra** (20.33.40) — 15.30, 17.30, 19.30.

RĂFUIELI PERSONALE — **Arta** (21.31.86) — 9, 11, 13 15, 17, 19.

CINEVA CA TINE — **Patria** (11.86.25) — 9, 11.15, 13.30, 15.45, 18, 20.15.

LEGENDA CĂLĂREȚULUI SINGURATIC — **Luceafărul** (15.87.67) — 9, 11.15, 13.30, 15.45 18, 20.

LANȚUL AMINTIRILOR — **București** (15.61.54) — 9, 12.15, 16, 19.15.

BĂTĂLIA DE PE NERETVA — **Favorit** (45.31.70) — 9, 12.15, 16.30, 19.30.

OMUL ȘI FIARA — **Feroviar** (50.51.40) — 9, 12, 16 19; **Aurora** (35.04.66) — 9, 12, 16, 19.

COBRA SE ÎNTOARCE — **Excelsior** (65.49.45) — 9, 11.15, 13.30, 15.45, 18, 20.

ROIUL — **Griviția** (17.08.58) — 9, 11.15 13.30, 15.45, 18, 20.

MARFA FURATĂ — **Giulești** (17.55.46) — 9, 11.15 13.30, 15.45, 18, 20; **Tomis** (21.49.46) — 9, 11.15, 13.30, 15.45, 18, 20.

PAR ȘI IMPAR — **Melodia** (11.13.49) — 9, 11.15 13.30, 15.45, 18, 20.

ROCKY II — **Gloria** (47.46.75) — 9, 11.15, 13.30, 15.45, 18, 20.15.

YANKEII — **Cosmos** (27.54.95) — 9, 11.30, 14, 16.30, 19.

CAMPIONUL — **Studio** (59.53.15) — 10, 12.30 15, 17.30, 20.

GRĂDINI

SALAMANDRA — **Arta** (21.31.86) — 20.45.

ÎMI SARE ȚANDĂRA — **Aurora** (35.04.66) — 20.45.

LA NORD PRIN NORD VEST — **Capitol** (16.29.17) — 20.30.

ADIO, DAR RĂMÎN CU TINE — **Feroviar** (50.51.40) — 20.45.

CUSCRII — **Gloria** (47.46.75) — 20.45.

ȘAPTE BĂIEȚI ȘI O STRENGĂRIȚĂ — **Lira** (31.71.71) — 20.30.

LEGENDA CĂLĂREȚULUI SINGURATIC — **Luceafărul** (15.87.67) — 20.45.

FEBRA AURULUI — **Modern** (23.71.01) — 20.45.

AFACEREA PIGOT — **Parc Hotel** (17.08.58) — 20.45.

MARFA FURATĂ — **Tomis** (21.49.46) — 20.45.

Redacția și administrația, cod 70711 — str. Brezoianu nr. 23—25 sector 1 of P.T.T.R. 1 Centrala telefonică 37 27 77. Secția scrisori și biroul juridic: 37 27 73. Publicitatea cod 70709 — str 13 Decembrie 24, sector 1, of. P.T.T.R. 1, telefon 14 15 16. Abonamente se fac la toate oficiile poștale și difuzorii din întreprinderi și instituții. Cititorii din străinătate se pot abona prin „ROMPRESFILATELIA" — Sectorul export-import -presă P.O. Box 12-201, telex 10376 prsfir București, calea Griviței nr. 64—66 1 2 3 4

PROLETARI DIN TOATE ȚĂRILE, UNIȚI-VĂ !

INFORMAȚIA Bucureștiului

ZIAR AL COMITETULUI MUNICIPAL BUCUREȘTI AL P.C.R. ȘI AL CONSILIULUI POPULAR AL MUNICIPIULUI BUCUREȘTI

ANUL XXXII – Nr. 9591 | 4 PAGINI – 50 BANI | Marți 14 august 1984

Un nou București, capitală înfloritoare a unei țări înfloritoare

Azi, sectorul 4

Ca fiecare palmă de pămînt românesc și aici, în teritoriul sectorului 4 al Capitalei, istoria este adevăr și vibrație. De la uneltele de piatră cioplită și grădina lui Belu ; mai tîrziu, lîngă mahalaua cărămidarilor, se așază tabacii și săpunarii. Anul 1848. Aici, în apropiere de mahalaua Dobroteasa, s-a hotărît ca în ziua de 11 iunie clopotele Mitropoliei să dea semnalul revoluției. Pe Cîmpia Libertății, la poalele Filaretului, revoluționarii depun jurămîntul. Anul 1859. Tot de aici, prin voința neamului, se proclamă Unirea, pas hotărît către Unirea cea Mare din 1918. Anii luptei comuniștilor pentru triumful libertății sociale și naționale : în perioada '31—'44 în peste 20 de case de pe teritoriul sectorului se țin adunări conspirative.

23 AUGUST 1944 — ZIUA DE ÎNCEPUT AL CELOR 40 DE ANI DE LIBERTATE pe care îi sărbătorim astăzi. Aici, în sud, forțele revoluționare declanșează atacul împotriva trupelor hitleriste masate în cartierul Șerban Vodă — Cuțitul de Argint. În sectorul 3 Albastru lichidarea ultimei rezistențe se bronz descoperite în dealul Radu Vodă, de la mărturiile din vremea geto-dacilor, la timpul luptei împotriva stăpînirii otomane din vremea lui Mihai Viteazul, cînd pe aici, prin drumul Giurgiului, veneau năvălirile. În 1807 se face împărțirea orașului în cinci culori, numite vopsele, teritoriul actual al sectorului fiind cuprins în culoarea albastră. Pe aici făceau incursiuni din tabăra de la Cotroceni pandurii lui Tudor Vladimirescu, ocupînd poziții în jurul dealului Mitropoliei și în

Mihai BĂRBULESCU

(Continuare în pag. a III-a)

40 de ani de glorioasă istorie, 40 de trepte de cutezătoare împliniri

REALIZĂRI TOT MAI BOGATE ÎN CRONICA ÎNTRECERII SOCIALISTE

SUB SEMNUL PRODUCȚIILOR RECORD. În cinstea marii noastre sărbători naționale, oamenii muncii de la I.M.G.B. raportează noi și importante realizări. Între acestea se disting, în primul rînd, devansarea livrării a două agregate pentru sectorul extractiv, **o moară autogenă** destinată extinderii mecanizărilor în cadrul investițiilor de la Moldova Nouă și un **concasor giratoriu** pentru I.M. Aleșd. Totodată, colectivul s-a angajat ca în această săptămînă declarată record să obțină, peste prevederi, **35 tone bare și blocuri turnate și forjate.**

În același context mobilizator și colectivul de oameni ai muncii de la Întreprinderea de țevi „REPUBLICA" s-a angajat ca în cadrul săptămînii record organizată în această perioadă să obțină un spor de producție de 1,2 milioane lei. Între altele vor fi realizate suplimentar **peste 200 tone țevi pentru construcții și laminate finite pline.**

LARGĂ EXTINDERE A NOMENCLATORULUI DE EXPORT. Puternic mobilizat în ampla întrecere ce se desfășoară în întîmpinarea gloriosului jubileu de la 23 August, colectivul de muncă de la I.P.R.S. BĂNEASA raportează că de la începutul anului și pînă în prezent a asimilat și introdus în fabricație 50 de produse noi, cu 10 mai multe decît prevederile planului tehnic. De remarcat că cele 10 componente electronice realizate suplimentar au fost lansate în fabricație la cererea unor beneficiari externi. Preocuparea continuă pentru înnoirea și diversificarea producției se regăsește în **creșterea volumului desfacerii peste hotare, pe 8 luni preliminîndu-se livrări suplimentare în valoare de 5 milioane lei.**

(Continuare în pag. a III-a)

IRIGAȚIILE – efectuate ziua și noaptea fără întrerupere

— în pag. a III-a —

I.M.U.C. — utilajele destinate industriilor chimică și alimentară realizate în această unitate sînt caracterizare printr-un înalt nivel tehnic și calitativ

Imagini ale timpului constructor, imagini ale vieții noi

Imagine a noului urbanism din marele cartier Berceni — aici, bd. Metalurgiei

Muncă și artă

Una dintre cuceririle fundamentale ale epocii socialiste este indisolubila legătură dintre lumea muncii și lumea artei, dintre făuritorii valorilor spirituale și cei cărora le sînt ele destinate, de fapt și de drept. Relația programatică dintre util și frumos, dintre etic și estetic capătă în anii noștri întruchipări și semnificații dintre cele mai convingătoare. Iluzoriul refugiu al creatorului în turnul de ivoriu nu-și mai găsește motivația, nici filozofică, nici socială. Creatorii din toate domeniile artei sînt angajați, cu toate fibrele ființei lor morale, în tumultul prefacerilor fără precedent din structura societății românești contemporane. Această orientare, vitală pentru arta originală, pentru destinele și valorile ei, cunoaște un impuls fertil îndeosebi după Congresul al IX-lea al partidului, prin îndemnurile pline de grijă, prin orientările de inestimabilă valoare ale tovarășului NICOLAE CEAUȘESCU. *Alături de întregul partid și popor, obștea noastră susține cu căldură propunerea ca la al XIII-lea Congres al P.C.R. să fie reales în funcția supremă de secretar general al partidului, văzînd în aceasta chezășia mersului nostru înainte spre culmile civilizației multilaterale. Avem datoria de onoare de a contribui, noi înșine, la progresul material și spiritual al patriei socialiste : prin fiecare operă ce ne definește, prin fiecare lucrare definitorie pentru epoca pe care o străbatem. Avem o tradiție strălucită, nu numai în ceramică, ci în toate domeniile artelor plastice, tradiție ce se cere dusă mai departe, ridicată pe spirala devenirilor noastre socialiste, la înălțimea umanismului revoluționar ce ne însuflețește și, din ce în ce mai concludent, ne definește ca oameni, ca popor.*

COSTEL BADEA
secretar al Uniunii Artiștilor Plastici

Repere urbanistice

Noi obiective edilitare

În aceste zile se află în probe tehnologice cel mai mare obiectiv din alimentarea cu apă a Capitalei. Este vorba de extinderea stației de tratare, de construirea unei stații de filtre, realizată cu materiale și utilaje fabricate în țară, care au creat condiții pentru schimbarea fluxului tehnologic al sistemului de tratare. De remarcat că o mare parte din utilajele existente au fost automatizate. Paralel cu extinderea stației de tratare, pentru realizarea unei mai bune legături cu orașul s-a construit și se află în probe tehnologice **cel mai mare apeduct al Capitalei.**

După încheierea probelor tehnologice și darea în exploatare a stației și a apeductului se va îmbunătăți substanțial alimentarea cu apă a Capitalei, în special în zonele de nord și centrală. Astfel, cantitatea de apă, pe care o vor primi

Horia TABACU

(Continuare în pag. a II-a)

PRIN MUNCĂ PATRIOTICĂ, precum și cu sprijinul A.D.P. sectorul 1 și I.C.R.A.L. „Herăstrău" — ne informează președintele comitetului de cetățeni din circumscripția electorală nr. 53 — în strada Someșul Rece au fost amenajate un teren de sport polivalent, un teren de joacă și o scenă în aer liber pentru copiii oamenilor muncii din cartierul Băneasa.

SPOREȘTE ZESTREA COMERCIALĂ. Zilele trecute alte cîteva magazine amenajate la parterele noilor blocuri de locuințe au intrat în circuitul funcțional. Astfel, la blocul 521 din Drumul Taberei s-a deschis un mare magazin de mobilă ; pe bd. Armata Poporului, bloc **E 1**, o unitate cu articole electrice ; la blocul 68 din Parcul Tineretului o băcănie ; în ansamblul Băneasa, bloc **V 4**, un magazin alimentar general ; în ansamblul Mărgeanului, bloc 87, str. Conductei P 19 și bd. Constructorilor **102 A**, unități tip ABC. Alte asemenea unități au fost inaugurate, printre acestea numărîndu-se **și magazinul de confecții pentru bărbați și femei** amplasat la parterul și mezaninul blocului 2 de pe șos. N. Titulescu.

MANIFESTĂRI OMAGIALE

40 23 AUGUST

● În fața a numeroși oameni ai muncii din întreprinderile „Textila-Griviția" și C.I.C. — M.A.I. a fost prezentată expunerea **„23 August 1944 — ziua revoluției de eliberare socială și națională, antifascistă și antiimperialistă. Contribuția României la înfrîngerea Germaniei hitleriste".**

● Un mare număr de lucrători de la Institutul de Proiectări pentru Automatizări au audiat expunerile-evocare **„Semnificația istorică a revoluției de eliberare socială și națională, antifascistă și antiimperialistă"** și **„Capitala României socialiste la a 40-a aniversare a mărețului act revoluționar de la 23 August 1944".**

● Lucrători ai I.C.L. Alimentara sector 3, îndeosebi tineri, au participat la expunerea-dezbatere **„Anul 40 al libertății noastre. Participarea tineretului la înfăptuirea marelui act istoric de la 23 August 1944".**

● **„23 August 1944 — moment de răscruce în milenara istorie a patriei noastre"** a fost tema expunerii-evocare la care au participat lucrători din cooperativa „Chimica".

● Clubul muncitoresc „Semănătoarea" a găzduit lucrările simpozionului cu tema **„Partidul Comunist Român — stegarul luptei poporului nostru pentru apărarea independenței, suveranității și integrității teritoriale a patriei".**

— gh. n. —

„ANI DE GLORII, ANI DE LUMINĂ"

Astăzi, cu începere de la ora 17, în sala de concerte a Radioteleviziunii are loc etapa republicană a concursului **„Ani de glorii, ani de lumină"** — organizat de C.C. al U.T.C., în colaborare cu Consiliul Culturii și Educației Socialiste, U.G.S.R., U.A.S.C.R., C.N.O.P., Ministerul Educației și Învățămîntului și Radioteleviziune — care este dedicat sărbătoririi a patru decenii de la revoluția de eliberare socială și națională, antifascistă și antiimperialistă de la 23 August 1944, întîmpinării Congresului al XIII-lea al partidului.

Repere urbanistice

Noi obiective edilitare

(Urmare din pag. 1)

cartierele Griviția, Băneasa Nord, Scînteia, Titan etc. va spori cu 30 la sută, presiunea va fi simțitor ridicată, ceea ce se va simți, în special, în orele de maximă solicitare. Preluînd o parte din „sarcina" altor uzine de apă ale Capitalei, odată cu darea în exploatare a acestor obiective, alimentarea orașului va decurge în condiții mult mai bune și în perioadele în care debitele riurilor sînt mai scăzute.

Amintim cu acest prilej că în acest an, în afară de racordarea la rețeaua ICAB a noilor cartiere și ansambluri de locuințe, s-au mai realizat două rezervoare la stația de pompare a apei în zona Șulea. Urmează să fie date în exploatare o nouă stație de pompare a apei potabile, în Militari, și o stație de pompare a apei uzate.

Sînt cîteva obiective care probează permanenta creștere a confortului urban și dacă ar fi să ne referim doar la alimentarea cu apă a Capitalei, trebuie menționat faptul că, **în ultimii 20 de ani, s-a dublat capacitatea de tratare și rețeaua de apeducte, artere și conducte,** posibilitățile de înmagazinare în stațiile orășenești crescînd de 2,5 ori, iar numărul stațiilor de repompare și hidrofor de patru ori.

S-a încheiat modernizarea pieței „13 Septembrie"

În zonele Mărgeanului și Ghencea s-au construit și dat în folosința beneficiarilor numeroase blocuri de locuințe. La parterul acestora au fost amplasate moderne spații comerciale și unități prestatoare de servicii, unele intrate deja în circuitul funcțional, altele aflate în diferite faze de execuție. Paralel cu amenajările de magazine, piața agroalimentară **„13 Septembrie"** a intrat și ea într-un amplu proces de înnoire, de extindere și de modernizare. S-a realizat un platou acoperit cu pergole de 400 locuri pentru producătorii individuali, din care 60 locuri închise cu panouri demontabile, așa încît activitatea să se poată desfășura și în anotimpul rece. Totodată, s-a amenajat și un platou, de circa 100 locuri, pentru vînzarea produselor în vrac (cartofi, varză etc.). S-au construit bazine destinate spălării unor legume. S-au realizat un spațiu de 300 mp pentru un magazin de legume-fructe, altul pentru colectarea ambalajelor de la populație și unul pentru depozitare.

Clădirea existentă a fost și ea renovată, astfel încît să se încadreze cît mai armonios în ansamblul arhitectonic din vecinătate.

Toate lucrările prevăzute au fost încheiate. În prezent piața 13 Septembrie oferă condiții dintre cele mai bune desfacerii mărfurilor și aprovizionării populației.

R. GR.

Sistem automat de semaforizare

În ultima perioadă — aflăm de la ing. Petre Manea, șeful secției de exploatare semnale rutiere din cadrul Direcției Domeniului Public — s-au luat numeroase măsuri menite să contribuie la o mai bună circulație a autovehiculelor în Capitală. Astfel, s-au mai instalat semafoare în intersecțiile Dezrobirii — Păcii și Rahova — Amurgului; s-au repus în funcțiune semafoarele de la intersecțiile Calea Victoriei — Doamnei și Calea Victoriei — Lipscani; au fost corelate semafoarele de la intersecția Calea Victoriei — — 13 Decembrie cu cele din fața Palatului telefoanelor și de la intersecția Calea Victoriei — bd. Gheorghe Gheorghiu-Dej. În curînd, în cadrul programului de dispecerizare a traficului rutier din Capitală, se vor instala senzori de trafic și un nou tip de aparatură pe șoseaua Ștefan cel Mare, la intersecțiile cu străzile Galați, Dr. Grozovici și la trecerea de pietoni din fața Circului de Stat, pe strada Mihai Eminescu, strada Stirbei Vodă, pe bulevardele Republicii, Ho Și Min și Gheorghe Gheorghiu-Dej. În cadrul acestui sistem automat de semaforizare, vor fi corelate circa 70 de intersecții. Informațiile în legătură cu situația traficului vor fi recepționate de 12 detectoare și vor fi trimise mai departe unui calculator care după prelucrarea lor va stabili programul cel mai adecvat de funcționare a semafoarelor. Paralel, continuă, într-un ritm intens, lucrările de executare a marcajelor rutiere.

Horia TABACU

Sport

LA JOCURILE OLIMPICE DE VARĂ DE LA LOS ANGELES

O FILĂ STRĂLUCITOARE ÎNSCRISĂ ÎN „CARTEA DE AUR" A SPORTULUI ROMÂNESC

Cea de-a 23-a ediție a Jocurilor Olimpice de vară s-a încheiat, dar întrecerile desfășurate pe parcursul celor 15 zile la Los Angeles — la care au participat aproape 8000 de sportivi din 140 de țări — vor reține încă multă vreme atenția specialiștilor, a tuturor celor care, în direct sau prin intermediul micului ecran (după aprecierile organizatorilor, numărul spectatorilor s-a ridicat la aproape 4 milioane, iar cel al telespectatorilor a depășit un miliard), au urmărit disputele pentru un loc pe podiumul celei mai importante competiții sportive din lume. Indiferent însă de „unghiul" din care vor fi analizate aceste întreceri, excelenta performanță realizată de tricolorii noștri — 53 de medalii, dintre care 20 de aur, precum și locul 2 ocupat în clasamentul general (neoficial) pe națiuni — reprezintă, desigur, pentru noi un prilej de reală satisfacție. Realizînd cel mai impresionant bilanț din istoria participării României la Jocurile Olimpice, prezenți între laureații ori ocupanții locurilor fruntașe în majoritatea probelor la care au luat startul, tricolorii noștri au adus noi și convingătoare argumente în ceea ce privește marile posibilități de exprimare pe plan internațional ale sportului românesc, largile posibilități de afirmare create tineretului României socialiste, ce își au izvorul în grija părintească și sprijinul material și moral pe care partidul și statul nostru, personal tovarășul Nicolae Ceaușescu, le acordă mișcării sportive.

Luptînd cu înaltă dăruire pentru culorile patriei, 94 dintre cei 127 de sportivi și sportive din România prezenți la această ediție a Jocurilor Olimpice se întorc astăzi acasă purtînd la piept mult rîvnitele medalii. Iar noi, cei care timp de 15 zile le-am fost înfocați susținători, îi vom primi cu binemeritate flori și aplauze. Pentru satisfacția supremă pe care ne-au oferit-o în acele clipe unice cînd, în acordurile Imnului național, tricolorul nostru flutura pe catargele Olimpiadei, pentru superbele lor performanțe obținute în disputa cu atîția și atîția valoroși parteneri de întrecere. Pentru strălucitoarea filă înscrisă acum în „cartea de aur" a sportului românesc!

Azi, start în „Cupa a 40-a Aniversare" la fotbal

Astăzi, pe trei stadioane, cu începere de la ora 17, se va da startul într-o interesantă competiție fotbalistică dotată cu **„Cupa a 40-a Aniversare"** la care s-au înscris toate cele șase echipe din Capitală divizionare B, precum și formațiile Sportul studențesc („speranțe") și Rapid.

Azi, se vor disputa partidele : **Progresul Vulcan — Autobuzul** (pe stadionul din str. Dr. Staicovici), **Automatica — Metalul** (pe terenul Automatica) și **Mecanică Fină — Steaua — Dinamo Victoria** (pe terenul Mecanică Fină). La capătul acestor întîlniri se va alcătui un clasament, echipele urmînd să fie departajate în funcție de diferența de goluri la care au obținut victoria. **Joi**, de la ora 16, în cuplaj **pe stadionul „23 August" Sportul studențesc** va primi replica **echipei clasate azi pe locul 2,** iar **Rapid** va juca, în meci-vedetă, de la ora 18, cu **formația clasată pe primul loc.**

Simbătă, tot pe stadionul „23 August", vor avea loc meciurile finale, cu începere de la ora 16 (programul cuprinde, însă, de la ora 15,30, un spectacol prezentat de Teatrul de estradă „Constantin Tănase", precum și demonstrații de atletism în pauza dintre jocuri). În prima partidă vor juca între ele învinsele de joi pentru locul 3, iar de la ora 18, în a doua partidă, învingătoarele își vor disputa locul 1. De menționat că pentru alcătuirea clasamentului final, **joi — de la ora 16 pe stadionul Progresul** — vor avea loc meciurile pentru locurile 5—6 și 7—8.

Competiții similare — dotate cu „Cupa a 40-a Aniversare" — vor avea loc în această săptămînă și la Brăila și la Baia Mare. **Echipele clasate pe locul 1 se vor întîlni în meci direct marți 21 august la Baia Mare, învingătoarea** urmînd să-și dispute **trofeul vineri 24 august, pe stadionul „23 August"**, unde va întîlni de la ora 17,30 în finală **cîștigătoarea ediției bucureștene a „Cupei"** (precizăm că și pe 24 august, de la ora 17, artiștii teatrului de estradă din Capitală vor oferi publicului un frumos spectacol).

Astăzi, de la ora 17,30 pe stadionul „23 August", un atractiv meci internațional amical : **Rapid — Panseriakos Seres** (Grecia).

Extemporal

Între nota 10 și insuficient

Pe arterele cu intensă circulație, în punctele aglomerate, în parcuri și zone de agrement, în numeroase alte locuri, funcționează de dimineață și pînă seara circa 4000 de chioșcuri, tonete, cărucioare etc., care oferă cetățenilor cele mai diverse mărfuri. Ele formează rețeaua comerțului stradal. Aportul acestor mici unități la buna aprovizionare și servire a cumpărătorilor este remarcabil. Sînt deci pe deplin justificate măsurile luate de către Direcția Generală Comercială, de întreprinderile din subordine, pe linia îmbunătățirii bazei tehnico-materiale necesare acestei activități. Astfel, în fața multor restaurante și cofetării au apărut tipuri noi de cărucioare, cu multicolore parasolare, care asigură condiții optime de păstrare și de expunere a preparatelor. În viitor, cu asemenea utilaje vor fi dotate și magazinele nealimentare. În alte locuri s-au confecționat rame metalice pe care sînt prezentate confecții, tricotaje, lenjerie. Cu alte cuvinte, deși nu sînt situate în interiorul magazinelor, aceste puncte de desfacere răspund acelorași cerințe legate de calitatea produselor, de modul de prezentare, de ținuta personalului ca și unitățile de care aparțin. Numai că nu pretutindeni tonetele comerțului stradal îndeplinesc scopul pentru care au fost înființate. Iată, spre exemplu, toneta din fața bufetului Lacto-Rahova de pe calea Rahovei 2. Se vînd aici diverse produse. Și nu e rău. Numai că responsabila **Valentina Stanciu** a hotărît ca ele, contrar dispozițiilor în vigoare, să se comercializeze cu prețurile care se practică în interiorul localului. Așa se face că într-o perioadă destul de scurtă volumul vînzărilor a sporit aici (nejustificat) cu vreo 10.000 lei. Într-un mod asemănător a procedat și responsabilul unității din str. Izbiceni 15, care a „confundat" toneta din stradă cu localul. Și aici s-au încasat în asemenea mod venituri nemeritate.

Pe parcursul documentării noastre am văzut la tonetele stradale numeroși lucrători îmbrăcați curat, cu halate călcate, cu ecuson. Aceeași ținută pe care o aveau și colegii lor din interior. Uneori însă la aceste mini-unități (îndeosebi atunci cînd este vorba de comerțul cu legume și fructe) cei ce servesc sînt îmbrăcați neîngrijit, cu halate șifonate etc. Să recunoaștem că nimănui nu-i face plăcere să primească mărfurile din mîinile unui asemenea vînzător (ca să nu mai vorbim că unele tonete se cer de urgență renovate).

Cum, în foarte multe locuri comerțul stradal a primit nota 10, este un exemplu și pentru cei care, deocamdată, au rămas corigenți.

R. GROAPĂ

Curierul zilei

„COMORI ALE MUZEULUI LITERATURII ROMÂNE". Ieri s-a deschis, în rotonda instituției din str. Fundației nr. 4, expoziția de patrimoniu **„Comori ale Muzeului Literaturii Române"**, oferind o impresionantă imagine asupra tezaurului de manuscrise, documente, ediții rare, mărturii iconografice legate de viața și creația autorilor fundamentali. Aseară, în cadrul tradiționalei „Rotonde 13", a fost evocată activitatea de gazetar militant a lui **Tudor Teodorescu-Branițe.**

În prima zi a **„Decadei cărții românești"** — Clubul „Griviția Roșie" a găzduit lansarea lucrărilor „Ucenicul constructor" de Claudiu Vodă și „Lecția de fotografie" de I. Negrea.

„CÎNTEC NEÎNTRERUPT" — este titlul antologiei de poezie patriotică apărută în aceste zile premergătoare marii sărbători a poporului român de la 23 August, în Editura „Albatros". Alcătuită de Domnița Stefănescu, cu o prefață de Mihai Beniuc, antologia cuprinde versuri semnate de la Tudor Arghezi, Vasile Voiculescu, Lucian Blaga la Nichita Stănescu, Marin Sorescu, Adrian Păunescu și reprezentanți ai celor mai recente generații de poeți (**M. B.**).

Legea și instanța civismului

Alături de organele de ordine, sprijinul opiniei publice — se știe — se dovedește deosebit de eficient în apărarea climatului moral al străzii, în respectarea cadrului juridic al societății. În scopul sporirii colaborării cetățeni-organe de ordine, frecvent, în cartiere au loc întîlniri în cadrul cărora reprezentanți ai obștii și lucrători de miliție stabilesc în comun cele mai utile măsuri de cultivare și apărare a normelor de conviețuire socială. Asemenea manifestări ale civismului în acțiune au avut loc, de exemplu, în ultimele zile, în sectoarele 1 și 3.

Neomenia ferm sancționată. Au fost descoperite și reținute Claudia Sabina Toma (str. Vișana nr. 3) și Doina Gănescu (șos. Oltenitei nr. 53) autoarele unei fapte de o sporită gravitate — întrerupere ilegală a cursului sarcinii. Cele două răufăcătoare — telefonistă, respectiv soră medicală dieteticiană în cadrul unor unități sanitare — au provocat, în schimbul a 10 000 lei, un avort unei tinere. Fapta va primi, în curînd, sancțiunea intransigentă a legii.

SCHIMB garsonieră, lemne, la vilă, pentru garsonieră bloc. Tel. 21.27.96. (2694)
VÎND Dacia 1300, zero km. Tel. 25.39.10. (8101)
WARTBURG 312, piese de rezervă. Tel. 44.31.42, după ora 17.
VÎND ARO 10, convenabil. Sibiu, tel. 3.95.43, după ora 17.
VÎND Renault 10, casă cu curte. Tel. 27.55.90. (8055)
VÎND Renault 16 cu set motor. Aștept provincia. Tel. 11.11.69, după ora 19. (8048)
VÎND Dacia 1300, 48 000 km. Tel. 74.06.21, după ora 17. (8037)
VÎND Dacia 1100, perfectă stare. Aștept provincia. Tel. 82.43.95, după orele 18.
VÎND garsonieră confort 2, Poșta Vitan, liberabilă prin schimb. 62.11.45. (6851)
VÎND garsonieră conf. 1, achitată, stația Leontin Sălăjan — metrou, tramvai 19, 27, mașini 311, 142, Piața Titan 1. Tel. 74.75.13.
VÎND vilă nefinisată, două apartamente, gaze, Poiana Țapului. Tel. 15.68.57. (7906)
VÎND apartament două camere, decomandate, etaj 8, zona Obor. Tel. 35.99.81. (7900)
VÎND apartament 3 camere decomandate, etaj Tricodava — Parc 25.77.46.
VÎND casă în Boli str. Sabarului nr. 125 giu.
VÎND urgent aparta mere. Tel. 77.46.93.
VÎND convenabil c Băneasa. Relații tel. pă ora 20.
VÎND butelie. Tel.
VÎND mașină Verit 66.00.46.
VÎND dormitor, mob fragerie, diverse obiec 62.06.93.
VÎND radiocasetofon stereo Graphic Couliz sigilat. 44.42.87.
VÎND urgent, conve lă, aragaz, frigider ș formații între orele 1 53.13.91.
VÎND (predau cont nabil, apartament dou bd. Șulea, etaj VII, 78
PREDAU contract (vi nieră confort II, conv 62.34.92.
CUMPĂR set motor, re, garnituri, chiul carburator pentru R 46.55.00 ; 81.28.26.

TELEVIZ

15.00 Telex
Cîntec de laudă
gust. **15.25** Ecra
cantă. Desene
15.35 Coordona
kistaneze. Doc
15.50 Laureați
valului Națio
tarea României
Universul femei
Închiderea prog
20.00 Telejurna
Actualitatea în
mie. **20.35** Mar
pee revoluționa
August 1944 —
răsunet în inir
porului româ
ecou internațion
Un cîntec pen
mea. Muzică
21.10 Teatru T
ba — la ora 2
Ștefan Berciu.
ră pe țară. **22.**
jurnal.

Buletin meteorol

Vreme în gen
stabilă, cu cer
porar noros, 1
aversei. Vînt sl
la moderat. Ter
rile maxime vo
prinse între 23
grade, iar mini
tre 13 și 15 gr

În ciclul „Pa
film — din epop
tei pentru liber
unitate națională
treprinderea C
grafică a mu
București prog
în această săptă
cinematograful
următoarele lun
je : „Ecaterina
iu" (azi), „Pădur
zurații", ambel
(mîine și poimîi
cii" (vineri), „C
ambele serii (sîr
„Porțile albastre
șului" — (dumir

40 23 AUGUST

Un nou București, capitala înfloritoare a unei țări înfloritoare

Azi, sectorul 4

(Urmare din pag. 1)

produce la 26 august 1944. Încep anii unei noi istorii, anii devenirii prin muncă, ai oamenilor pentru oameni.

TOT CEEA CE AM REALIZAT ESTE RODUL MUNCII, AL GÎNDULUI ŞI FAPTEI NOASTRE, nimic nu ne-a căzut din cer, nu ne-a venit din afară. Sînt acestea adevăruri-idei care izvorăsc din gîndirea revoluționară, profund novatoare a secretarului general al partidului și președintelui țării, **tovarășul NICOLAE CEAUȘESCU**, ctitorul anilor de lumină și încredere și cutezanță, care îi poartă numele — EPOCA NICOLAE CEAUȘESCU, punct de relief în cei 40 de ani pe care îi sărbătorim azi.

IULIE 1965 — luna de început a noii epoci deschise de Congresul al IX-lea al partidului, început de nou timp și pentru această parte a Capitalei. În vizita pe care o face acum la Uzina Metalurgică București — care va deveni, din 1967, Uzina de Mașini Grele București — tovarășul Nicolae Ceaușescu indică terminarea fazei de construcție și începerea montării utilajelor la oțelăria electrică și forjă grea, să se urgenteze recrutarea, calificarea și specializarea viitoarelor cadre. Prezentul este gîndit cu ochii viitorului — aici se va naște platforma industrială Berceni, pe temeiul impetuoasei dezvoltări economice se va construi practic un nou oraș — Berceniul.

AUGUST 1984 — lună în care sărbătorim 40 de ani de libertate. Sectorul 4 al Capitalei se mîndrește acum cu platformele industriale Berceni, Danubiana, Jilava, produce de la turbine energetice, utilaj chimic și petrolier, la bunuri de consum și articole tehnice din cauciuc, țesături; produce echipamente pentru centralele nucleare-electrice, participă la crearea marilor unități economice ale țării, este implicat în toate marile împliniri ale Capitalei și ale țării.

● ÎN PERIOADA 1965—1984 NUMĂRUL PERSONALULUI MUNCITOR S-A DUBLAT, PRODUCTIVITATEA MUNCII ESTE DE DOUĂ ORI ŞI JUMĂTATE MAI MARE, VALOAREA PRODUCȚIEI INDUSTRIALE A CRESCUT DE PESTE PATRU ORI, EXPORTUL A SPORIT DE PESTE 10 ORI.

CREȘTEREA PRODUCȚIEI INDUSTRIALE A SECTORULUI (în milioane lei)

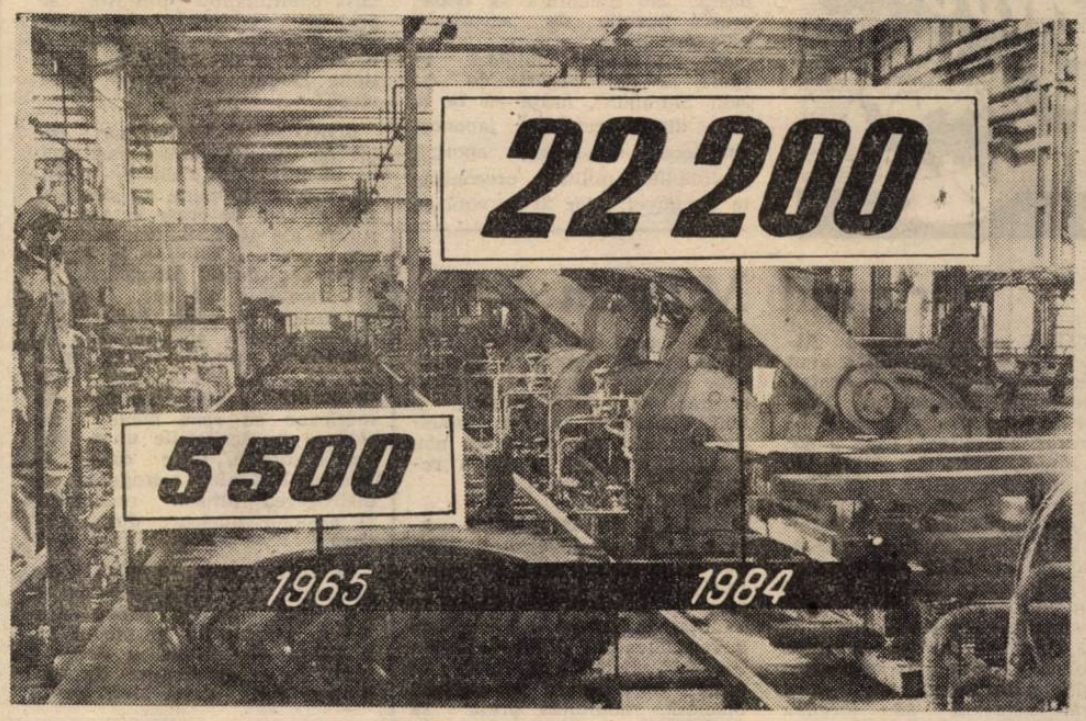

● ÎN 1984 VALOAREA PRODUCȚIEI INDUSTRIALE ESTE DE 44 DE ORI MAI MARE DECÎT ÎN 1945

RITMUL CONSTRUCȚIEI DE LOCUINȚE (în apartamente)

● DIN POPULAȚIA DE 280 000 DE LOCUITORI A SECTORULUI PESTE 200 000 TRĂIESC ÎN CASĂ NOUĂ

Grija pentru om, pentru condițiile sale de trai, pentru omul creator de valoare — omul, considerat suprema valoare a societății — se exprimă și aici cu puterea de necontestat a realităților:

● ÎNTRE 1965—1984 S-AU CONSTRUIT ÎN BERCENI, GIURGIULUI, OLTENIȚEI, BERCENI-OLTENIȚEI, PARCUL TINERETULUI 62 500 DE APARTAMENTE, DE CIRCA 9 ORI MAI MULTE DECÎT ÎN 20 DE ANI ANTERIORI, NUMĂRUL CĂMINELOR DE NEFAMILIȘTI A CRESCUT DE LA 10 LA 35, AL CANTINELOR RESTAURANT DIN ÎNTREPRINDERI DE LA 9 LA 20, AL GRĂDINIȚELOR DE LA 12 LA 36, AL CREȘELOR DE LA 4 LA 11, S-AU CONSTRUIT 23 DE ȘCOLI NOI, ÎN ASISTENȚA MEDICALĂ NUMĂRUL SPITALELOR ŞI POLICLINICILOR S-A DUBLAT, IAR AL MEDICILOR ŞI CADRELOR MEDII A SPORIT DE LA 1 620 LA 2 850.

Un sector care se mîndrește acum cu artere reprezentative pentru noul urbanism, deopotrivă comerciale, cu edificii ca Palatul Sporturilor și Culturii și Casa Centrală a Pionierilor și Șoimilor Patriei, noul spital de copii din bd. Brîncoveanu, care se mîndrește în primul rînd cu oamenii săi și fapta lor harnică. Din pragul acestui August sărbătoresc ei privesc viitorul în ochi, prin ochii copiilor și a aspirațiilor lor celor mai cutezătoare, așa cum vor fi ele prefigurate pentru întreaga țară de Congresul al XIII-lea al partidului, de gîndirea arhitectului-constructor, a secretarului general al partidului și președintelui României socialiste, **tovarășul NICOLAE CEAUȘESCU.**

SECTORUL 4 RAPORTEAZĂ:

REALIZĂRI ÎN PRIMELE 7 LUNI DIN 1984

- **Producția netă — 102%**
- **Investiții — 106,4%.**
- **Producția marfă vîndută și încasată 103,5%**

ÎN CINSTEA MARII SĂRBĂTORI SE VOR OBȚINE SUPLIMENTAR

- **75 milioane lei la producția netă**
- **250 milioane lei la marfă vîndută și încasată**
- **60 milioane lei la investiții**
- **Economii de: ● 1 000 tone metal ● 8 500 tone combustibil convențional ● 10 000 MWh**

REALIZĂRI TOT MAI BOGATE ÎN CRONICA ÎNTRECERII SOCIALISTE

(Urmare din pag. 1)

Tot pentru creșterea volumului și eficienței exportului, colectivul de la C.I.L. PIPERA a pus în fabricație peste 35 de produse noi, realizate la parametri de înaltă calitate și competitivitate. Rezultate deosebite în întrecere au obținut secțiile mobilă corp și uși celulare care, în cinstea zilei de 23 August, au executat suplimentar 10 garnituri și, respectiv, 200 mp de uși cu tocuri în valoare totală de peste 200 000 lei. Menționăm că **în 7 luni planul de export a fost realizat în proporție de 107,7 la sută.**

PERMANENTĂ ÎNNOIRE A ZESTREI TEHNICE. La ÎNTREPRINDEREA „TIMPURI NOI" a fost pusă în funcțiune cu 15 zile în avans **instalația pentru prepararea nisipului peliculizat**, realizată cu sprijinul specialiștilor de la ICSIT — PSC. Din nisip peliculizat se execută miezuri pentru turnarea pieselor. Datele de eficiență ale acestei instalații de concepție originală notăm: reduce consumul de materiale cu 50 la sută față de procedeele clasice: miezurile sînt de calitate superioară (suprafețe netede, uniforme); sporesc posibilitățile de obținere a unor miezuri cu geometrie complicată.

Printre recentele premiere tehnice finalizate de specialiștii IAMC Otopeni în cinstea aniversării eliberării patriei se numără și două rotametre — pentru argon și, respectiv, bioxid de carbon. Ambele produse au fost introduse în fabricație cu 30 de zile mai devreme, răspunzînd-se astfel necesității dotării industriei cu mijloace de măsură și control moderne, cu caracteristici tehnico-funcționale și de precizie superioare.

IRIGAȚIILE — efectuate ziua și noaptea fără întrerupere

● Amplă mobilizare a forțelor satelor ● Udările, efectuate cu toate mijloacele ● Prioritate: legumelor, porumbului intensiv, soiei, culturilor duble și succesive

La sfîrșitul săptămînii trecute mii de locuitori ai satelor ilfovene au participat, sub conducerea organelor și organizațiilor de partid, la o lucrare de mare importanță pentru soarta recoltelor: irigațiile. La Nuci, Gruiu, Popești-Leordeni, Mogoșoaia, Bragadiru și în multe alte localități din Sectorul agricol Ilfov s-a acționat cu multiple mijloace pentru asigurarea apei necesare culturilor agricole. Acțiunea trebuie să se desfășoare în ritm susținut, în continuare, aceasta fiind impusă de condițiile climatice și de stadiul de vegetație a plantelor. Se știe că acum majoritatea culturilor se află într-o etapă de mare consum de apă, indispensabilă asigurării unei bune dezvoltări și fructificări, care impune **funcționarea neîntreruptă, ziua și noaptea, a sistemelor de irigații, inclusiv a amenajărilor date recent în exploatare.**

Pentru ca toate culturile **să primească la timp apa necesară trebuie folosite din plin și mijloacele locale**: cisterne, furtunuri și chiar tradiționala găleată.

Porumbul pentru boabe, îndeosebi cel intensiv, culturi cu mare pondere în sector are, în momentul de față, cea mai mare nevoie de apă, aflîndu-se în faza de legare a rodului. O atenție prioritară cer, la rîndul lor, legumele, soia, furajele, precum și culturile duble și succesive. Sînt tot atîtea argumente pentru respectarea neabătută, în fiecare unitate, a programelor zilnice de udări, prin organizarea temeinică a activității formațiilor de udători și aplicarea întocmai a normelor tehnologice.

N. FLORIAN

...E ADMITERE ÎN ÎNVĂȚĂMÎNTUL SUPE...ilor rămase libere după concursul de admi... din iulie 1984, se va organiza un nou con...ibrie a.c., înscrierea candidaților făcîndu-se

... superior din Capitală la care se va susține **...stitutul Politehnic** (profilurile Mecanic, Elec...imie și Mecano-chimic); **Institutul de Con...ucții**, Geodezie și Mecanic); **Universitate ...că**, Geologie și Științe naturale și agricole); ...l Construcții); **Academia de Studii Econo...ecializările** și numărul de locuri vor fi afi...nt superior respective.

...ÎN ...neză la satul de vacanță Bragadiru ...afa... darea în folosință, pe lîngă cele 120 ...lac de locuri existente, a altor 75 — în ...pen... căsuțe. Tot aici au fost amenajate ...ale două noi spații de agrement, terenuri ...rele de joacă dotate cu aparatură pentru ...ac... toate gusturile celor mici, o nouă terasă ...alte (**Marian Cioba**). DE LA I.C.A.B., Pen...fru... tru executarea unor legături funcțio... de nale la artera de apă de pe calea ...xis... Griviței, în ziua de 15 august, de la ...irea ora 7, pînă pe 16 august, ora 7, ali...ară mentarea cu apă a consumatorilor din ...he... zona cuprinsă între bd. G. Duca, str. ...ării Polizu, str. Occidentului, str. Buzești, A... str. Sf. Voievozi, str. Iulia Hașdeu se ...em... va face cu presiune scăzută.

În favoarea păcii, pentru încetarea cursei înarmărilor

TOKIO — Potrivit unui sondaj publicat ieri de ziarul „Yomiuri Shimbun", mai mult de jumătate din populația Japoniei apreciază că actualele forțe armate de care dispune Agenția de Autoapărare (ministerul nipon al apărării) depășesc sau amenință să depășească nevoile de securitate ale țării.

Un alt sondaj, publicat în iunie, de data aceasta de „Asahi Shimbun", arată că 75 la sută dintre cetățenii japonezi chestionați se opun sporirii cheltuielilor militare preconizate de guvern, iar 21 la sută se pronunță pentru reducerea cheltuielilor militare.

„Agenția de Autoapărare, înființată acum 30 de ani și avînd 240 000 membri — scrie Associated Press —, este prinsă între sentimentele pașnice ale populației, favorabilă limitării cheltuielilor militare, și presiunile crescînde ale aliaților occidentali ai Japoniei pentru a o determina să-și asume sarcini de apărare sporite".

LONDRA — Un număr de 130 de tineri britanici participă la un marș al păcii a cărui coloană își propune să străbată zeci și zeci de orașe și așezări rurale ale țării, pentru mobilizarea opiniei publice la luptă împotriva cursei înarmărilor și a pericolului nuclear, pentru dezarmare și pace. Participanții la această acțiune cer, de asemenea, renunțarea la planul N.A.T.O. de instalare a unor noi rachete nucleare americane cu rază medie de acțiune pe teritoriile unor țări vest-europene, între care și Marea Britanie, retragerea și distrugerea tuturor rachetelor și armelor nucleare din Europa.

WASHINGTON — Sute de militante ale unor organizații de luptă pentru pace din S.U.A. au instalat o tabără în imediata vecinătate a depozitului de arme atomice de la Seneca Falls, statul New York.

Orientul Mijlociu

ALGER — Președintele Algeriei, Chadli Bendjedid a avut o întrevedere cu Yasser Arafat, președintele Comitetului Executiv al Organizației pentru Eliberarea Palestinei, care a sosit într-o vizită la Alger. În centrul convorbirilor s-au aflat pregătirile în vederea convocării sesiunii Consiliului Național Palestinian, aplicarea acordului de la Aden încheiat între mai multe organizații palestiniene membre ale O.E.P. și relațiile algeriano-palestiniene. Totodată, au fost abordate probleme legate de reuniunea lărgită palestiniană ale cărei lucrări urmează să înceapă săptămîna aceasta la Alger.

TEL AVIV — Fostul primar palestinian al orașului Hebron, din teritoriul de pe malul de vest al Iordanului, Mustafa Natshe, a adresat Națiunilor Unite o scrisoare în care condamna crearea în centrul orașului menționat a unei implantări israeliene. După cum transmite agenția U.P.I., Mustafa Natshe, demis din funcția de primar al orașului palestinian în anul 1983 de forțele israeliene de ocupație, subliniază că acest act urmărește alungarea din Hebron a locuitorilor palestinieni. El a calificat crearea, săptămîna trecută, a noi implantări la Tel Rumeida, din Hebron, drept un nou obstacol în calea păcii în regiune.

BEIRUT — Reuniunea extraordinară a guvernului libanez ce urma să aibă loc azi a fost amînată pentru o dată care va fi stabilită ulterior, a anunțat la Beirut o oficialitate guvernamentală citată de agenția A.P. Potrivit ziarului „Al Safir", care apare în capitala libaneză, reuniunea urma să examineze un plan vizînd asigurarea calmului în zona muntoasă, precum și problema continuării ocupației israeliene în sudul teritoriului național.

Într-o declarație făcută luni, primul ministru Rashid Karame a condamnat acțiunile represive ale trupelor israeliene de ocupație împotriva populației pașnice din sudul Libanului și a făcut apel la toate părțile libaneze pentru întărirea unității în vederea eliberării sudului țării de sub ocupația israeliană.

Dezarmarea — cerință vitală a umanității

Aberanta povară a cheltuielilor militare

● **Cu 2 000 de ani în urmă,** scoaterea din luptă a unui soldat inamic echivala cu o sumă de **75 de cenți ; în timpul războaielor napoleoniene** suma urcase la **3 000 de dolari ; în timpul primei conflagrații mondiale,** S.U.A. au cheltuit **21 000 dolari** pentru un inamic scos din luptă ; **în cel de-al doilea război mondial** s-a ajuns la **200 000 dolari.**

● **În primul război mondial** s-au cheltuit pentru înarmări **260—360 miliarde dolari ; în anii 1939—1945, 3 400 — 4 000 miliarde** și **circa 8 000 pînă în 1983.** În ritmul actual al accelerării cursei înarmărilor, se estimează că **pînă în anul 2 000,** urmează să se investească în mijloace de distrugere astronomica sumă de **15 000 miliarde dolari.**

● O singură explozie nucleară experimentală în scopuri militare costă circa **600 milioane dolari.**

● După calculele O.N.U., **de fiecare dolar** irosit în scopuri militare, **42 cenți sînt asigurați pe seama restrîngerii consumului personal, 29 de cenți pe seama investițiilor în mijloace fixe, iar restul pînă la o sută de cenți din reducerea exporturilor și importurilor, a cheltuielilor social-administrative.**

● **În anii 1955—1980,** țările în curs de dezvoltare și-au sporit participarea în totalul cheltuielilor militare mondiale pentru înarmări **de la 5,5 la sută la peste 16 la sută.**

TELEGRAME *ozi între orele 6 și 11*

IN BRAZILIA a fost inițiată oficial campania electorală în vederea alegerilor prezidențiale programate să se desfășoare la 15 ianuarie, anul viitor, cînd, potrivit constituției în vigoare, un Colegiu electoral, format din 686 de parlamentari, va desemna primul președinte civil al republicii, după 21 de ani de regim militar

CONSILIUL DE SECURITATE al O.N.U. a hotărît, la cererea grupului țărilor africane la Națiunile Unite, să se reunească în cursul acestei săptămîni — joi și vineri — pentru a examina pretinsele reforme constituționale în Republica Sud-Africană.

Cu acest prilej va fi prezentat un proiect de rezoluție condamnînd crearea a două noi Camere ale Parlamentului sud-african — una rezervată metișilor, iar cealaltă populațiilor de origine indiană.

MINIȘTRII APĂRĂRII ȘI DE E TERNE ai țărilor membre ale Co siliului de cooperare a statelor d zona Golfului urmează să se într nească în Arabia Saudită la 18 se tembrie, anunță agenția saudită presă — S.P.A. Reuniunea va fi co sacrată analizării situației politi din zonă și, în special, găsirii un modalități de a se pune capăt co flictului dintre Iran și Irak. Din co siliu fac parte Arabia Saudită, K weitul, Omanul, Qatarul, Bahreinul Emiratele Arabe Unite.

IN EGIPT, industria petrolieră d bîndește o dezvoltare tot mai inte să. Pînă la sfîrșitul actualului pl cincinal — 1987 — se va ajunge o extracție anuală de țiței 12 000 000 tone. Anul acesta, se pr conizează să se extragă 3,9 milioa tone.

UN STUDIU AL O. M. S. RELEVĂ: Circa un miliard de persoane din țările în curs de dezvoltare suferă, în prezent, din cauza sărăciei

DELHI. — **Circa un miliard de persoane din țările în curs de dezvoltare suferă, în prezent, din cauza sărăciei, a bolilor și a lipsurilor de tot felul, care le reduc și ultimele forțe — se arată într-un studiu al Organizației Mondiale a Sănătății (O.M.S.) dat publicității la Delhi. Raportul arată că, în timp ce mortalitatea infantilă în țările dezvoltate ajunge la 20 la mie, în multe țări în curs de dezvoltare aceasta se ridică la 100 și chiar 200 la mi De asemenea, speranța medie viață, care în țările bogate dep șește 74 ani, în țările în curs dezvoltare este de circa de ani. Aproximativ a zec parte din populația aflată în ț rile cele mai sărace ale lum este serios afectată de boli, primul rînd epidemice și prov cate de paraziți. Aproape pătrime din populația acest țări nu are asigurată hrana m nimă necesară subzistenței.**

MERIDIANE TEHNICO-ȘTIINȚIFICE

APARAT DE TESTARE RAPIDĂ A GRADULUI DE OBOSEALĂ

Institutul de Ingineri pentru Transporturile Feroviare din Harkov în colaborare cu secția de igienă a muncii de la metroul din același oraș, au conceput și pus la punct un aparat electronic miniatural de testare rapidă a gradului de oboseală la personalul muncitor. Sînt suficiente 3—4 minute pentru ca acest aparat, denumit „Spektr-V", să se „pronunțe" asupra stării de oboseală a unui mecanic, bunăoară, care urmează să plece cu trenul în cursă. Diagnosticarea gradului de oboseală este extrem de importantă în condițiile traficului feroviar la viteze mari. Cum era de așteptat, „Spektr-V" a suscitat, de asemenea, interesul conducătorilor auto și al lucrătorilor de la controlul circulației rutiere.

CRUSTACEELE PITICE ȘI... DINOZAURII

O echipă de paleontologi de la Muzeul Național de Istorie Naturală din Washington, efectuînd săpături pe fundul mărilor cu ajutorul mijloacelor tehnice moderne oferite de nava pentru cercetări suboceanice „Challenger", a descoperit nenumărate crustacee pitice în esantioanele extrase. Analiza riguroasă a acestora — informează ziarul italian Corriere della Sera *— a dus la concluzia că, în urmă cu 65 milioane de ani, crustaceele respective au suferit o schimbare neașteptată în evoluția lor, explicabilă prin aceeași cauză care, în aceeași perioadă, a determinat dispariția de pe planetă a dinozaurilor și a altor specii de animale : ciocnirea Terrei cu o cometă sau cu un asteroid.*

SERĂ GIGANT LA LONDRA

În Grădina Botanică Regală din Londra se află în construcție o uriașă seră pentru plante tropicale, al cărei acoperiș de sticlă va avea o suprafață de aproape 4 500 mp. Sera va cuprinde o suită de „peisaje vegetale" compuse din colecțiile de plante tropicale ale grădinii, orînduite după perimetrele geografice din care provin : deșerturi, oaze, mlaștini cu manglieri, maluri de fluvii de tipul celor din Sahel, păduri montane. În centrul serei va fi amenajată o colină artificială acoperită cu vegetație și străbătută de alei promenale destinate publicului. Colina va masca instalațiile de încălzire, umidificare și control termic. Sera gigant — susțin specialiștii — va înlocui în totalitate serele mici utilizate pînă acum care, în ansamblul lor, necesitau consumuri incomparabil mai mari de energie.

L. G.

Memento

AUGUST ELIBERATOR (spectacol de sunet și lumină) — prezintă Teatrul Mic în **Rotonda scriitorilor din Cișmigiu,** ora 21.

COMEDIE DE MODĂ VECHE — **Teatrul Național,** sala Mică (14.71.71), ora 19.30.

ROMEO ȘI JULIETA LA SFÎRȘIT DE NOIEMBRIE — **Teatrul „Lucia Sturdza Bulandra",** sala din bd. Schitu Măgureanu nr. 1 (14.75.46), ora 19.

UN PAHAR CU SIFON — **Teatrul Mic** (14.70.81), ora 19.30.

POLITICA — **Teatrul Foarte Mic** (14.09.05), ora 20.

ANONIMUL VENEȚIAN — **Teatrul Giulești,** sala Majestic (14.72.34), ora 19.30.

CONSTELAȚIA BOEMA — Teatrul „C. Tănase", **Grădina Boema,** ora 19.30.

MINISPECTACOL DE DIVERTISMENT ȘI FILM — Teatrul „C. Tănase". **Grădina Cărăbuș** (str. Batiște nr. 14), ora 19.45.

VIDEODISCO „TĂNASE" — PROGRAM DE DIVERTISMENT — **Teatrul „C. Tănase",** sala Victoria, orele 17, 21.

INTRE CAFTAN ȘI SMOKING — **Teatrul Evreiesc** (20.39.70), ora 18.30.

BUCUROȘI DE OASPEȚI — **Ansamblul artistic „Rapsodia Română"** (13.13.00), ora 18.30.

★

SALUTĂRI DE LA AGIGEA — **Scala** (11.03.72) — 9, 11.15, 13.30, 15.45, 18, 20 ; **Modern** (23.71.01) — 9, 11.15, 13.30 15.45, 18, 20.

ACȚIUNEA „AUTOBUZUL" — **Victoria** (16.28.79) — 9, 11.15, 13.30, 15.45, 18, 20.

PUNGA CU LIBELULE — **Central** (14.12.24) — 9, 11.15, 13.30, 15.45, 18 20.

CU TINE VIAȚA E FRUMOASĂ — 9, 11.15, 13.30, 15.45, 18 ; TINEREȚEA PATRIEI, TINEREȚEA NOASTRĂ — 20 — **Lumina** (14.74.16).

CLOPOTE DE TOAMNĂ — 9. 10.45, 12.30, 14.15; UN CO SAR ACUZĂ — 16, 18, 20 — **Doina** (16.35.38).

ECATERINA TEODOROIU — **Capitol** (16.29.17) — 9 11.15, 13.30, 15.45, 18, 20.

STRĂINUL — **Dacia** (50.35.94) — 9. 12, 16. 19.

ȘAPTE BĂIEȚI ȘI O STRENGĂRIȚĂ — **Lira** (31.71.71) — 15.30, 17.45, 20.

EVADAREA — **Ferentari** (80.49.85) — 15.30, 17.30, 19.30.

PROBĂ DE MICROFON — **Volga** (79.71.26) — 9, 11.15, 13.30, 15.45, 18, 20.

CERUL N-ARE GRATII — **Viitorul** (10.67.40) — 15.30, 17.30, 19.30.

ACTORUL ȘI SĂLBATICII — **Miorița** (14.27.14) — 9, 12, 16, 19.

B.D. LA MUNTE ȘI LA MARE — **Popular** (35.15.17) — 15, 17.15, 19.30.

CA-N FILME — **Munca** (21.50.97) — 15. 17.15, 19.30.

EXPRESUL DE BUFTEA — **Progresul** (23.94.10) — 15.30, 17.30, 19.30.

LUPII MĂRILOR — **Sala Mică a Palatului** (15.73.72) — 17.15, 20; **Festival** (15.63.84) — 9, 11.15, 13.30, 15.45, 18, 20.

INSULA WOLMI — **Timpuri Noi** (15.61.10) — 9, 11, 13.15, 15.30, 17.45, 20.

DEPARTE DE TIPPERARY — **Buzești** (50.43.58) — 15, 17, 19.

LOCOTENENT CRISTINA — **Union** (13.49.04) — 9.30, 11.30, 13.30 15.45, 18, 20.

PIANKE — **Drumul Sării** (31.28.13) — 15.30 17.45, 20.

SALUTĂRI CORDIALE DE PE TERRA — **Cotroceni** (49.48.48) — 15, 17.15, 19.30.

LOVITURĂ FULGERĂTOARE — **Pacea** (60.30.85) — 15.30, 17.30, 19.30.

CĂLĂREȚII DE DIMINEAȚĂ — **Floreasca** (33.29.71) — 9, 12, 16, 19.

NAVA AERIANĂ — **Flacăra** (20.33.40) — 15.30, 17.30, 19.30.

RĂFUIELI PERSONALE — **Arta** (21.31.86) — 9, 11, 13 15, 17, 19.

CINEVA CA TINE — **Patria** (11.86.25) — 9, 11.15, 13.30, 15.45, 18, 20.15.

LEGENDA CĂLĂREȚULUI SINGURATIC — **Luceafărul** (15.87.67) — 9, 11.15, 13.30, 15.45 18, 20.

LANȚUL AMINTIRILOR — **București** (15.61.54) — 9, 12.15, 16, 19.15.

BĂTĂLIA DE PE NERETVA — **Favorit** (45.31.70) — 9, 12.15, 16.30, 19.30.

OMUL ȘI FIARA — **Feroviar** (50.51.40) — 9, 12, 16 19 ; **Aurora** (35.04.66) — 9, 12, 16, 19.

COBRA SE ÎNTOARCE — **Excelsior** (65.49.45) — 9, 11.15, 13.30, 15.45, 18, 20.

ROIUL — **Grivița** (17.08.58) — 9, 11.15 13.30, 15.45, 18, 20.

MARFA FURATĂ — **Giulești** (17.55.46) — 9, 11.15, 13.30, 15.45, 18, 20 ; **Tomis** (21.49.46) — 9, 11.15, 13.30, 15.45, 18, 20.

PAR ȘI IMPAR — **Melodia** (11.13.49) — 9, 11.15 13.30, 15.45, 18. 20.

ROCKY II — **Gloria** (47.46.75) — 9, 11.15, 13.30, 15.45, 18, 20.15.

YANKEII — **Cosmos** (27.54.95) — 9, 11.30, 14, 16.30, 19.

CAMPIONUL — **Studio** (59.53.15) — 10, 12.30, 15, 17.30, 20.

GRĂDINI

SALAMANDRA — **Arta** (21.31.86) — 20.45.

ÎMI SARE ȚANDĂRA — **Aurora** (35.04.66) — 20.45.

LA NORD PRIN NORD VEST — **Capitol** (16.29.17) — 20.30.

ADIO, DAR RĂMÎN CU TINE — **Feroviar** (50.51.40) — 20.45.

CUSCRII — **Gloria** (47.46.75) — 20.45.

ȘAPTE BĂIEȚI ȘI O STRENGĂRIȚĂ — **Lira** (31.71.71) — 20.30.

LEGENDA CĂLĂREȚULUI SINGURATIC — **Luceafărul** (15.87.67) — 20.45.

FEBRA AURULUI — **Modern** (23.71.01) — 20.45.

AFACEREA PIGOT — **Parc Hotel** (17.08.58) — 20.45.

MARFA FURATĂ — **Tomis** (21.49.46) — 20.45.

Redacția și administrația, cod 70711 — str. Brezoianu nr. 23—25 sector 1 of P.T.T.R. I Centrala telefonică 37 27 77. Secția scrisori și biroul juridic : 37 27 73. Publicitatea cod 70709 — str. 13 Decembrie 24, sector 1, of. P.T.T.R. 1, telefon 14 15 16. Abonamente se fac la toate oficiile poștale și difuzorii din întreprinderi și instituții. Cititorii din străinătate se pot abona prin „ROMPRESFILATELIA" — Sectorul export-import -presă P.O. Box 12-201, telex 10376 prsfir București, calea Griviței nr. 64—66 1 2 3 4

PROLETARI DIN TOATE ȚĂRILE, UNIȚI-VĂ !

INFORMAȚIA Bucureștiului

ZIAR AL COMITETULUI MUNICIPAL BUCUREȘTI AL P.C.R. ȘI AL CONSILIULUI POPULAR AL MUNICIPIULUI BUCUREȘTI

ANUL XXXII – Nr. 9592 | 8 PAGINI – 50 BANI | Miercuri 15 august 1984

EPOCA NICOLAE CEAUȘESCU
epoca celor mai glorioase înfăptuiri din istoria noastră

O semnificativă realitate:

Peste 90 la sută din valoarea fondurilor fixe realizată în ultimele două decenii

„Generațiile de mîine vor putea spune cu recunoștință : înaintașii noștri au făcut totul pentru a asigura poporului o viață îmbelșugată și fericită, au făcut o țară liberă, independentă și prosperă."

NICOLAE CEAUȘESCU

● În anii de după Congresul al IX-lea al partidului au fost puse în funcțiune PESTE 850 CAPACITĂȚI DE PRODUCȚIE INDUSTRIALE ȘI AGRO-ZOOTEHNICE IMPORTANTE

Vîrsta de aur

Vă propunem să participăm împreună la o discuție pe teme economice și să ne reamintim că un popor își are drept zestre și însemn în fața altor popoare avuția sa națională — avuție ce devine, în cele din urmă, și argumentul esențial în virtutea căruia el se poate numi pe sine un popor harnic și înțelept, dornic

(Continuare în pag. a III-a)

Dedicîndu-și succesele gloriosului jubileu de la 23 August, Congresului al XIII-lea al P.C.R., sportivii țării își exprimă vibranta recunoștință partidului, secretarului său general, pentru minunatele condiții de viață, de pregătire

TELEGRAMA ADRESATĂ C.C. AL P.C.R., TOVARĂȘULUI NICOLAE CEAUȘESCU

de delegația olimpică a Republicii Socialiste România

Mult iubite și stimate tovarășe Nicolae Ceaușescu,

Delegația Republicii Socialiste România, participantă la cea de-a XXIII-a ediție a Jocurilor Olimpice de vară, desfășurată la Los Angeles, între 28 iulie și 12 august 1984, raportează Comitetului Central al partidului, dumneavoastră personal, mult iubite și stimate tovarășe secretar general, încheierea misiunii încredințate de a reprezenta cu cinste și demnitate sportul românesc, de a contribui la mai buna cunoaștere și apropiere între tinerii și sportivii întregii lumi, la dezvoltarea prieteniei și colaborării între toate popoarele, la apărarea păcii pe planeta noastră.

Cu inimile vibrînd puternic de profundă emoție, de dorința îndeplinirii datoriei patriotice, sportivii români participanți la Jocurile Olimpice de la Los Angeles au cucerit 53 de medalii, dintre care 20 de aur, făcînd ca tricolorul României socialiste să se ridice pe cel mai înalt catarg al Jocurilor Olimpice, în acordurile solemne ale Imnului nostru național. Bilanțul medaliilor cucerite de sportivii noștri a situat România pe locul al II-lea în clasamentul general pe națiuni al Jocurilor Olimpice de la Los Angeles, la care au participat sportivi din 140 de țări.

Aceste succese, care confirmă valoarea și competitivitatea sportivilor români pe plan internațional, au fost posibile datorită grijii deosebite pe care o acordați dezvoltării mișcării noastre de cultură fizică și sport, condițiilor minunate de pregătire create în țară, ca și posibilităților largi de afirmare în lume asigurate de conducerea partidului și statului, de dumneavoastră, personal, mult iubite și stimate tovarășe Nicolae Ceaușescu, pentru care vă adresăm cele mai vii sentimente de mulțumire și recunoștință.

DELEGAȚIA OLIMPICĂ A REPUBLICII SOCIALISTE ROMÂNIA

(Continuare în pag. a V-a)

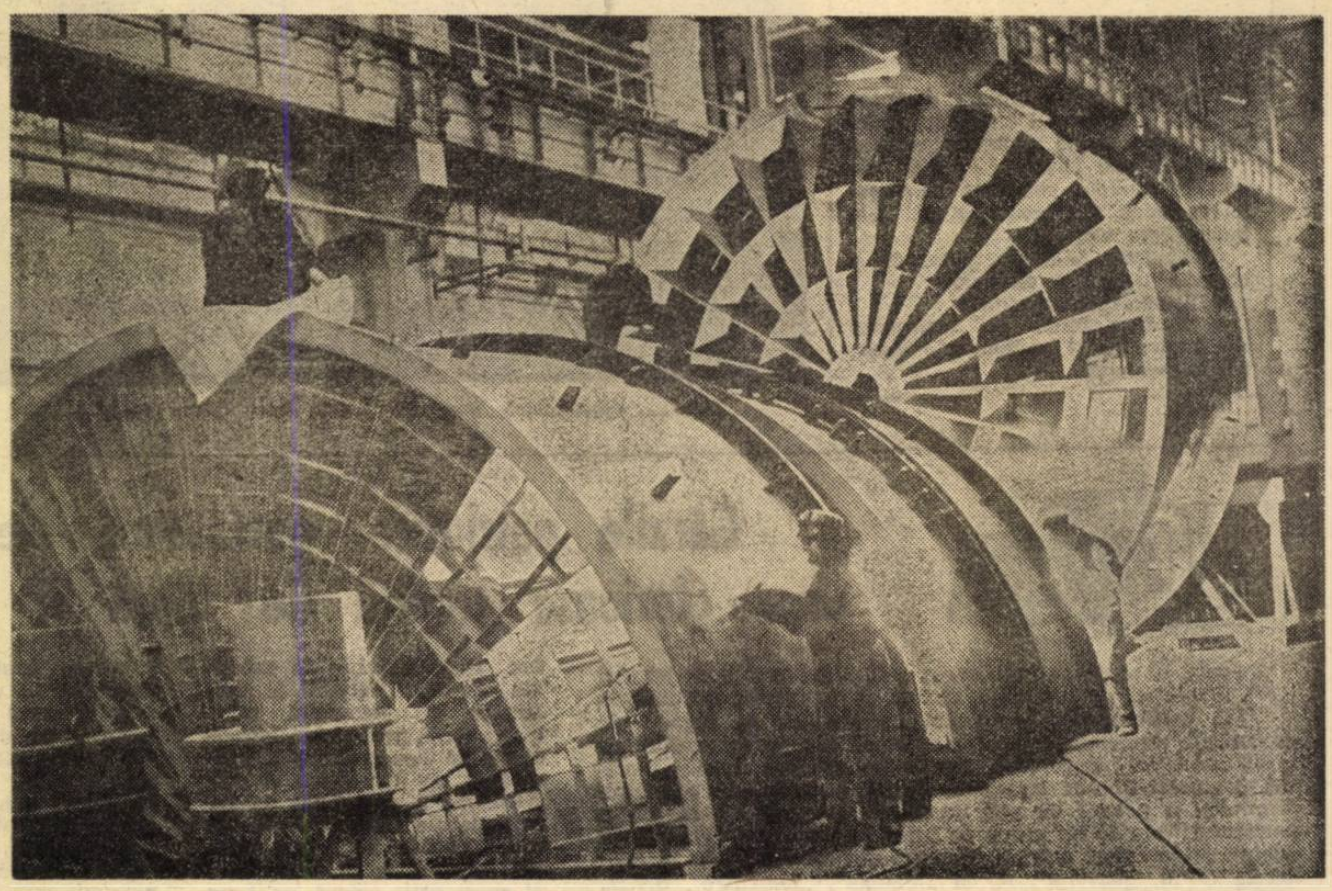

Puternica unitate bucureșteană „Vulcan" își leagă strîns numele de amplul efort pentru cîștigarea independenței energetice, aici realizîndu-se utilaje complexe pentru centralele termoelectrice

Un nou București, capitala înfloritoare a unei țări înfloritoare

• AZI, SECTORUL 5

Perimetru inclus, altădată, în cea mai mare parte a sa, în ceea ce bucureșteanul numea „tîrgul din afară", cu alte cuvinte situat dincolo de barierele orașului ca atare, sectorul 5 a înregistrat, în cei 40 de ani care au trecut de la victoria revoluției de eliberare socială și națională, antifascistă și antiimperialistă, o impresionantă suită de împliniri a căror condiție primordială a constituit-o însuși actul istoric de la 23 August 1944.

Bilanțul realizărilor este bogat în toate domeniile, începînd cu acela al dezvoltării forțelor de producție. O întreprindere ca **„Vulcan", de exemplu, unitate reprezentativă pentru economia sectorului, din anul naționalizării și pînă în prezent și-a sporit volumul producției industriale de nu mai puțin de 80 de ori.** Multe alte unități economice (**„Tînăra Gardă", Uzinele Chimice Române, Industria Iutei, Întreprinderea de Panificație „Steagul Roșu"** etc.) au cunoscut extinderi de mare anvergură, o modernizare radicală a dotării cu mașini, utilaje și instalații. Au apărut, de asemenea, întreprinderi și, practic, ramuri noi ale producției industriale, cum

Leonard GAVRILIU

(Continuare în pag. a II-a)

ÎN ÎNTÎMPINAREA GLORIOASEI ANIVERSĂRI

Începînd de azi Ample manifestări politico-educative și cultural-artistice sub genericul „LUMINI DE AUGUST"

Dedicate marilor evenimente ale anului — a 40-a aniversare a revoluției din august 1944 și Congresul al XIII-lea al partidului — manifestările inițiate de Comitetul Municipal de Cultură și Educație Socialistă, sub genericul „LUMINI DE AUGUST", se desfășoară între 15 și 25 august, la casele de cultură, cluburile muncitorești și ale tineretului, în întreprinderi și instituții, pe estradele în aer liber din parcuri și păduri. Numeroase expuneri, simpozioane, mese rotunde, dezbateri, spectacole literar-muzical-coregrafice, expoziții de artă și de carte etc., configurează o imagine impresionantă asupra succeselor obținute în cele

(Continuare în pag a V-a)

ZIUA PRESEI ROMÂNE

Sărbătorim în acest an Ziua presei române în condițiile deosebite prilejuite de cadrul sărbătoresc în care întregul nostru popor, strîns unit în jurul partidului, al secretarului său general, **tovarășul NICOLAE CEAUȘESCU,** întîmpină cu rezultate de muncă exemplare cea de-a 40-a aniversare a victoriei revoluției de eliberare socială și națională, antifascistă și antiimperialistă de la 23 August, cel de-al XIII-lea Congres al P.C.R. În acest context, **evocarea apariției, în urmă cu 53 de ani, a primului număr al „Scînteii" dobîndește semnificații a căror amploare este marcată de strălucitul bilanț pe care națiunea noastră îl face celor patru decenii de luptă și muncă sub conducerea partidului, pentru progresul și prosperitatea țării, pentru făurirea unei vieți demne, într-o lume mai bună și mai dreaptă.**

Omagiind, astăzi, tradițiile militante ale publicisticii noastre, devotamentul cu care slujitorii ei au promovat întotdeauna ideile transformării revoluționare a societății românești, putem sublinia cu mîndrie și recunoștință faptul că în anii cînd libertatea cuvîntului s-a adăugat firesc tuturor libertăților cetățenești asigurate în patria noastră celor ce muncesc — români, maghiari, germani sau de alte naționalități — **succesele înregistrate de lucrătorii presei și radioteleviziunii s-au datorat, se datorează nemijlocit conducerii de către partid a domeniului**

(Continuare în pag. a V-a)

Din cuprinsul ziarului

- **Faptele de muncă, mărturie a angajării patriotice, revoluționare** (în pag. a IV-a)
- **„Informația" pe teme de știință : Biologia — la înălțimea revoluției științifico-tehnice contemporane** (în pag. a V-a)
- **Note — Știri — Reportaje** (în pag. a VI-a)
- **Sosirea lotului olimpic** (în pag. a VII-a)

Un nou București, Capitala înfloritoare a unei țări înfloritoare

AZI, SECTORUL 5

(Urmare din pag. 1)

este aceea de autobuze și troleibuze, iar în anii de după Congresul al IX-lea al P.C.R., care a inaugurat „EPOCA NICOLAE CEAUȘESCU", întruchipare a celor mai strălucite înfăptuiri din istoria patriei, pe harta sectorului s-a înscris **Centrul Național de Fizică,** platformă-prototip a integrării învățămîntului, cercetării și producției, unde își desfășoară activitatea 5 institute de cercetare și inginerie tehnologică, o fabrică de aparatură nucleară, Centrul de Fizica Pămîntului și Seismologie, Laboratorul de Științe Spațiale, Facultatea de Fizică a Universității, un liceu de matematică-fizică și un centru de calcul. Pe aceeași hartă și-a făcut apariția, în ultimii ani, moderna **Întreprindere Construcții Reparații Echipament Telecomunicații (I.C.R.E.T.).**

Urmare firească a dezvoltării economice a sectorului, a progreselor fără precedent înregistrate în producție, în afirmarea noii calități a muncii, înfăptuirile pe plan social și edilitar-gospodăresc se evidențiază și ele printr-o dinamică continuu ascendentă de-a lungul celor patru decenii, și îndeosebi în ultimii 19 ani. De la „orășelul Ferentari" care în 1952 abia dacă număra vreo 600 de apartamente, s-a ajuns la marile ansambluri Rahovei, Alexandriei, Mărgeanului, 13 Septembrie, Sălaj etc., **după anul 1965 construindu-se în sector de 6,5 ori mai multe apartamente decît în anii 1950—1965.** Printre edificiile monumentale ridicate în anii socialismului se remarcă în mod deosebit **Spitalul Clinic Municipal,** înălțat la finele deceniului trecut, unitate-etalon a rețelei sanitare a orașului nostru.

O dezvoltare accelerată a cunoscut rețeaua învățămîntului, numai în ultimii 19 ani fiind construite și date în folosință în sector 15 grădinițe de copii cu un total de 2 250 locuri, noi localuri pentru învățămîntul primar, gimnazial și liceal însumînd 364 săli de clasă, laboratoare, 93 de ateliere-școală și altele. În același interval de timp s-a extins mult rețeaua comercială și a prestărilor de servicii, aceasta adăugîndu-și 320 noi unități cu o suprafață totală de peste 40 000 mp.

În luna iunie 1984, aici am trăit cu emoție deschiderea unei noi și măreț pagini de aur în cronica devenirii socialiste a Capitalei, a întregii țări : **inaugurarea de către tovarășul Nicolae Ceaușescu, împreună cu tovarășa Elena Ceaușescu, a lucrărilor de construcție la „Casa Republicii" și Bulevardul „Victoria Socialismului".**

Inițiate și concepute sub directa îndrumare și cu participarea nemijlocită a secretarului general al partidului nostru, aceste construcții, celelalte mari ansambluri și obiective edilitare din zonă vor constitui o operă arhitectonică definitorie pentru cea mai luminoasă epocă din istoria patriei, o etapă de cea mai mare însemnătate în acțiunea de sistematizare și modernizare, de strălucită dezvoltare urbanistică a unui vast perimetru din sud-vestul Bucureștiului, ca o mărturie peste veacuri a vocației constructive a poporului nostru, a ctitorului României de azi.

Raport comunist în cinstea glorioasei aniversări

- Angajamentul de a se realiza o producție industrială suplimentară în valoare de 100 milioane lei a fost îndeplinit în devans, la 15 iunie a.c., pînă la sfîrșitul lunii iulie obținîndu-se o producție peste plan în valoare de 157,1 milioane lei, ceea ce va permite colectivelor de oameni ai muncii din sector ca în cursul lunii august să adauge la acestea o producție marfă suplimentară de încă 13—14 milioane lei.
- Realizarea peste plan a unei producții nete în valoare de 75 milioane lei
- Reducerea consumului de metal cu 1 300 tone, a consumului de energie electrică cu 1 900 MWh și a celui de combustibil cu 2 200 tone c.c.
- Reducerea cheltuielilor materiale la 1 000 lei producție marfă s-a materializat în economii de 9,1 milioane lei
- Valoarea produselor noi și modernizate în valoarea producției marfă reprezintă o pondere de 55,4 la sută, față de 52,5 la sută planificată
- Depășirea planului de investiții cu 70 milioane lei
- Construirea și darea în folosință, de la începutul anului, a 2 530 apartamente
- Creșterea rețelei comerciale în același interval de timp cu 46 unități noi, cu suprafața totală de 11 000 m.p.

- În comparație cu cele 226 săli de clasă existente în anul 1945 și cu cele 410 existente în anul 1965, astăzi sectorul dispune de un total de 774 săli de clasă în școli generale și licee.

PRODUSE INDUSTRIALE DE MARCĂ

- Utilaje și aparatură destinate realizării programului energetic, inclusiv a programului energetic nuclear.
- Autobuze fabricate în zeci de tipuri și variante, troleibuze cu comutație statică din generația a 3-a, autoutilitare etc.
- Centrale telefonice automate și centrale telefonice electronice
- Ventilatoare industriale
- Produse textile în numeroase sortimente, ca și produse ale industriei alimentare.

Șoseaua Alexandriei, una din zonele bucureștene reprezentative pentru amploarea construcției de locuințe

40 23 AUGUST

Gărzile patriotice, purtătoare ale unor glorioase tradiții de luptă și muncă

Acum, în acest an jubiliar, la a 40-a aniversare a victoriei revoluției de eliberare socială și națională, antifascistă și antiimperialistă evocăm cu mîndrie și faptele de eroism ale muncitorilor înarmați, constituiți în formațiuni de luptă patriotice organizate, pregătite și conduse de către Partidul Comunist Român, faptele lor dăruite cu abnegație eliberării Capitalei, a patriei de sub dominația nazistă. La chemarea partidului, cele 60 de grupe de luptă patriotice și cele 122 de echipe de luptători patrioți, formate din muncitori de la Atelierele C.F.R. „Griviția", de la „Malaxa", „Lemaitre", S.T.B., „Vulcan" etc. s-au aflat, alături de unitățile armatei, în primele rînduri ale bătăliilor purtate pentru curățirea Bucureștiului și a împrejurimilor sale de trupele hitleriste. Ei au fost prezenți la Băneasa ca și la Otopeni, la Pipera ca și la bariera Rahova, peste tot unde datoria patriotică, revoluționară le-o cerea.

Zilele trecute ne-am aflat în mijlocul colectivului de muncă de la I.U.C. „Griviția Roșie", al membrilor gărzii patriotice care, prin faptele lor de muncă de azi se dovedesc a fi demni urmași ai celor care pe baricadele lui August 1944 au scris slove de nepieritoare glorie muncitorească, revoluționară, patriotică. La clubul întreprinderii erau evocate, în fața muncitorilor mai tineri, momentele de neuitat ale lui August 1944. „În grupul din care făceam și eu parte — spunea **Gheorghe Stanciu,** fost muncitor la Atelierele C.F.R. Griviția, azi pensionar — eram 12 muncitori de la ateliere. Am luptat alături de ostași la Băneasa și Otopeni pînă ce fasciștii au fost înfrînți". După cum alți muncitori, mai în vîrstă, evocînd acele fapte, au ținut să releve, cu justificată mîndrie muncitorească, profundele transformări din viața uzinei, a întregii țări, petrecute în acești ani, îndeosebi în ultimele două decenii.

După încheierea victorioasă a războiului antihitlerist au urmat anii reconstrucției și epoca edificării socialiste a patriei, front în ale cărui avanposturi puternicul colectiv muncitoresc al Griviței Roșii s-a situat permanent. Acum două decenii, întreprinderea a fost reprofilată într-un domeniu nou, absolut necesar dezvoltării economiei naționale, domeniu de o complexitate tehnică superioară : construcția de utilaj tehnologic pentru industria chimică. Începea noua viață a uzinei, marcată profund în ultimii 19 ani de evenimente de excepție pe care griviținii le subliniază cu deosebită mîndrie : **toate proiectele importante de reorganizare a producției, de dezvoltare și modernizare a proceselor de fabricație ale întreprinderii de utilaj chimic au fost puse în practică de ei, muncitorii și specialiștii uzinei, pe baza orientărilor și indicațiilor primite din partea celui mai iubit fiu al poporului nostru, tovarășul NICOLAE CEAUȘESCU, secretarul general al partidului, care s-a aflat de nenumărate ori în mijlocul acestui harnic colectiv muncitoresc. Fiecare vizită a însemnat jalonarea cu claritate științifică, în spirit revoluționar a drumului dezvoltării întreprinderii. Fiecare vizită a generat o și mai puternică mobilizare a miilor de muncitori și specialiști în acțiunea de ridicare a nivelului tehnic al producției, de organizare mai judicioasă a întregii activități. Fiecare vizită a constituit un viguros îndemn spre perfecționarea tuturor laturilor muncii, inclusiv a pregătirii gărzii patriotice, astfel încît constructorii de utilaj chimic să fie permanent la înălțimea obligațiilor ce decurg din noul lor statut social de proprietari, producători, beneficiari și apărători.**

Constructori de utilaje chimice, luptători ai gărzii patriotice ne vorbesc cu mîndrie firească despre contribuția adusă de ei de-a lungul anilor, alături de întregul colectiv, la dezvoltarea industriei noastre socialiste. Responsabilitatea revoluționar-patriotică, această trăsătură morală proprie comunistului, este prezentă atît în efortul lor pentru îndeplinirea sarcinilor de producție, care presupune o muncă de mare complexitate tehnică, investiție de inteligență și spirit creator, cît și în realizarea prevederilor planului pregătirii de luptă, domeniu unde răspunderea și pasiunea, suflul novator, disciplina, ordinea se manifestă la fel de concludent. Așa se face că predominante și în procesul de instrucție și educație al luptătorilor gărzii patriotice sînt rezultatele foarte bune. Cea mai grăitoare dovadă o constituie faptul că Statul Major al Gărzilor Patriotice de la Comitetul Central al Partidului Comunist Român a apreciat garda patriotică a Întreprinderii de Utilaj Chimic „Griviția Roșie" cu calificativul maxim. Se poate spune astfel, cu deplin temei, că marea întreprindere bucureșteană este o adevărată cetate de educație revoluționară, de muncă, luptă și apărare, așa cum o cere comandantul nostru suprem.

— Rezultatele bune și foarte bune pe care le-am obținut în activitatea de producție, ca și în aceea de pregătire de luptă, ne spune tovarășul **Ilie Bologa,** secretarul comitetului de partid, comandantul gărzii patriotice de la I.U.C. „Griviția Roșie", vin să îmbogățească și mai mult strălucita cronică a faptelor de muncă și luptă ale griviților. Muncim și ne pregătim sub emblema unui colectiv cu vechi și glorioase tradiții revoluționare, sub emblema unui colectiv prestigios care, asemenea întregului nostru popor, dorește cu ardoare pacea, făcînd totul pentru triumful ei, pentru liniștea, înflorirea și prosperitatea patriei. Am învățat să construim, să muncim cu abnegație pentru un viitor luminos, dar, în același timp, am învățat și să apărăm ceea ce am făurit și vom făuri necontenit sub conducerea înțeleaptă, clarvăzătoare a partidului nostru comunist.

E hotărîrea nestrămutată a tuturor combatanților gărzii patriotice ca în al patrulea an al cincinalului calității și eficienței — anul celei de-a 40-a aniversări a revoluției de eliberare socială și națională, antifascistă și antiimperialistă, anul Congresului al XIII-lea al Partidului Comunist Român — să ridice la un nivel și mai înalt rodnicia întregii lor activități, astfel încît Întreprinderea de Utilaj Chimic „Griviția Roșie" să fie o tot mai puternică și viguroasă cetate de muncă, luptă și apărare.

Gheorghe NICULIȚĂ

EPOCA NICOLAE CEAUȘESCU,
epoca celor mai glorioase înfăptuiri din istoria noastră

O semnificativă realitate:

Peste 90 la sută din valoarea fondurilor fixe realizată în ultimele două decenii

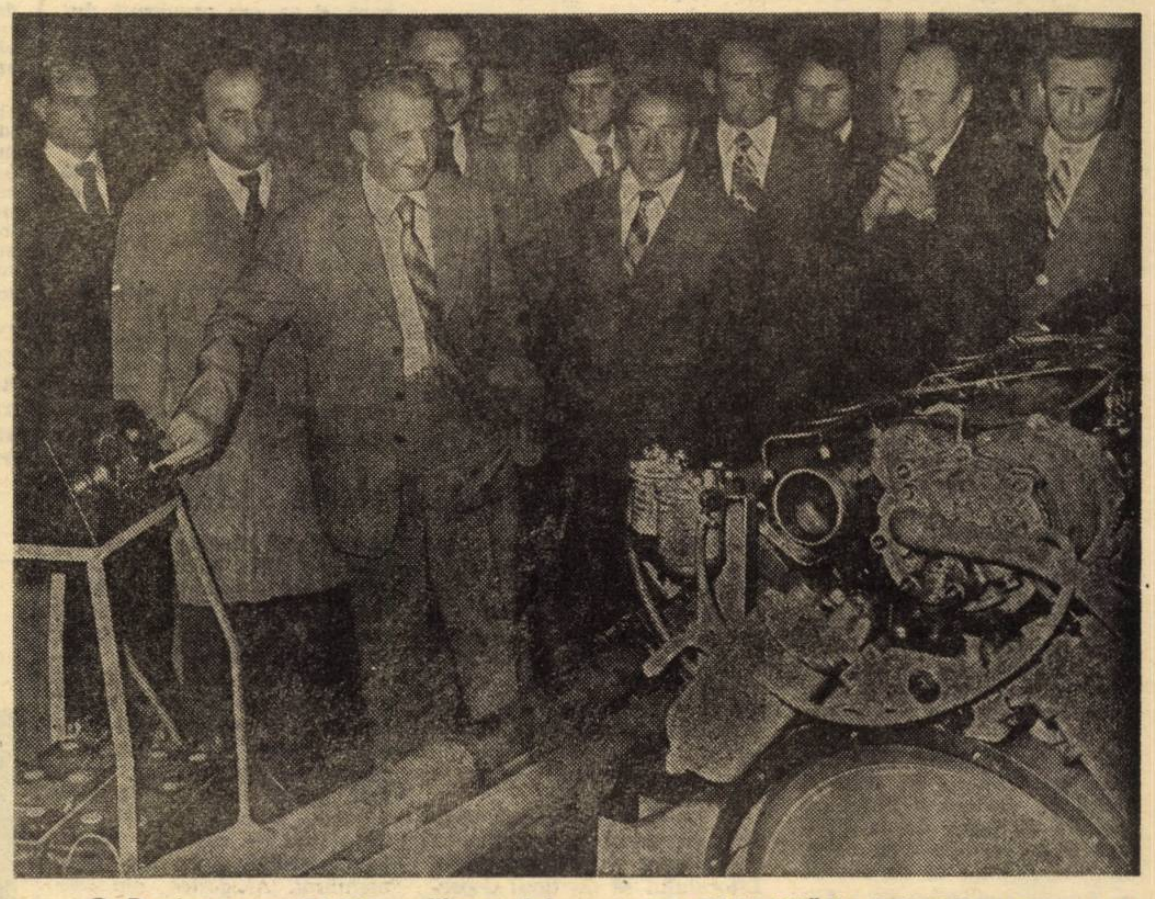

Valoarea fondurilor fixe de care dispune astăzi economia națională este de 2400 miliarde lei, respectiv :

● De la numai **33.292 milioane lei,** cît a fost în perioada 1951–1955 și **165.388 milioane lei** în anii 1966–1970, **VOLUMUL INVESTIȚIILOR REALIZATE ÎN INDUSTRIE** a crescut la **458.566 milioane lei** în cincinalul 1976–1980

● Numai **ÎN ANUL TRECUT** au fost date în funcțiune, integral sau parțial, **470 CAPACITĂȚI DE PRODUCȚIE IMPORTANTE.** Dintre acestea, 425 sînt obiective industriale și 45 obiective destinate dezvoltării și modernizării agriculturii ; **în 1984 se vor pune în funcțiune 480 capacități de producție ;**

● **PROPORȚIA fondurilor fixe destinate industriei, construcțiilor, transporturilor și telecomunicațiilor** este în prezent **DE PESTE 62 LA SUTĂ,** față de 34,2 la sută în 1950 ;

● **VOLUMUL INVESTIȚIILOR** alocate economiei naționale în anul 1984 este **DE PESTE 32 DE ORI MAI MARE** decît în anul 1950 ;

● În acest an, din **252 MILIARDE LEI,** cît reprezintă volumul investițiilor din economia națională, mai bine de **130 miliarde lei sînt alocate în industrie și peste 41 miliarde lei în agricultură, silvicultură și economia apelor ;**

● În perioada 1951–1983, în economia națională au fost create **APROAPE 5,5 MILIOANE NOI LOCURI DE MUNCĂ ;**

● În prezent, **toate județele țării** dispun de capacități de producție pentru **realizarea unei producții industriale de peste 5 miliarde lei,** față de circa două treimi din numărul județelor în 1965.

Vîrsta de aur

(Urmare din pag. 1)

de a construi în pace și într-o atmosferă de bună înțelegere în lume. La noi, în anii epopeii construcției socialiste, după Revoluția din August 1944, avuția națională a crescut continuu. Și a sporit impresionant această bogăție, a tuturor, în ultimele două decenii ale istoricei opere de industrializare socialistă. Potențialul de producție dă forța unei țări, el este factorul motrice al dezvoltării în ritm susținut, al creării unor ramuri și subramuri noi, moderne, de vîrf, capabile să înzestreze întreaga economie națională cu mijloace tehnice de înaltă complexitate.

Ne însuflețește o puternică mîndrie pentru faptul că, la ora actuală, economia națională dispune de fonduri fixe de 2 400 miliarde lei, peste 90 la sută din valoarea lor fiind realizată în ultimele două decenii. Decenii ce împlinesc vîrsta de aur a României, ani ai construcției socialiste, fiindcă, așa cum subliniază tovarășul NICOLAE CEAUȘESCU, *secretarul general al partidului,* „privind cursul dezvoltării patriei noastre de-a lungul istoriei sale grele, zbuciumate, putem afirma cu îndreptățită mîndrie că numai socialismul a creat condițiile necesare lichidării rapide a rămînerii în urmă, a subdezvoltării și a asigurat progresul impetuos al României în toate domeniile de activitate".

Așa cum viața însăși a demonstrat, cel de-al IX-lea Congres al partidului, care a trasat cu limpezimea cristalului drumul de viitor al țării, poate fi asemănat cu Șantierul Mare care e Patria și care a cuprins în mișcarea și în patosul construcției toate zonele, toate domeniile de activitate ale României. Chipul este astfel cel al arborelui cu rădăcinile pornind din adîncurile solului în care a crescut purtîndu-și încrustate în tulpină cercurile evenimentelor trecute, precum și efigia marilor prefaceri de astăzi și de viitor. Congresul al IX-lea a deschis o epocă dintre cele mai dinamice, fertile și cutezătoare și mai pline de glorie. Peste nouăzeci la sută din bogăția întrupată de fondurile fixe, obținută în numai douăzeci de ani, iată un adevăr de cea mai profundă semnificație pentru națiunea noastră care și-a ales în frunte pe cel care-i exprimă visul de veacuri de suveranitate și independență națională, tovarășul Nicolae Ceaușescu, ctitorul noii istorii a României.

VASILE BĂRAN

Capitala în marele avînt constructiv al țării

● Din anul 1945 și pînă în prezent, **valoarea fondurilor fixe** din industria Capitalei a crescut **DE 28 DE ORI ;**

● **FIECARE BUCUREȘTEAN** este astăzi **proprietar colectiv** al unor fonduri fixe în valoare de **PESTE 130 MII LEI ;**

● **NUMĂRUL PERSONALULUI MUNCITOR** din industria bucureșteană este în prezent de 5,1 ori mai mare decît în anul 1945.

În ultimele două decenii, pe harta orașului și-au semnat actul de naștere **MARI PLATFORME INDUSTRIALE,** înzestrate cu mașini și instalații moderne, care asigură folosirea superioară a materiilor prime, materialelor și energiei, un înalt nivel de productivitate : **platforma electronicii, puternica citadelă a industriei constructoare de mașini grele și de utilaje energetice din cîmpia Berceni, platforma chimiei din Dudești-Șuleа ;** s-au creat **SUBRAMURI ALE TEHNICII DE VÎRF : mecanica fină și optica, producția de mijloace de automatizare, tehnica de calcul, aeronautica, producția de echipamente pentru centrale atomo-nucleare.** Pe acest temei au avut loc importante modificări în structura industriei bucureștene : **ponderea industriei constructoare de mașini** în producția industrială a crescut de la 18 la sută în 1950 la **peste 44 la sută** în prezent.

Cîteva din cotele ce definesc avîntul patriei, al Capitalei, cetate a industriei moderne care își îndeplinește vocația în nemijlocită relație cu nouă și strălucita noastră istorie. Date ce ilustrează măreț împliniri revoluționare, file ale unei epoci de grandioase ctitorii.

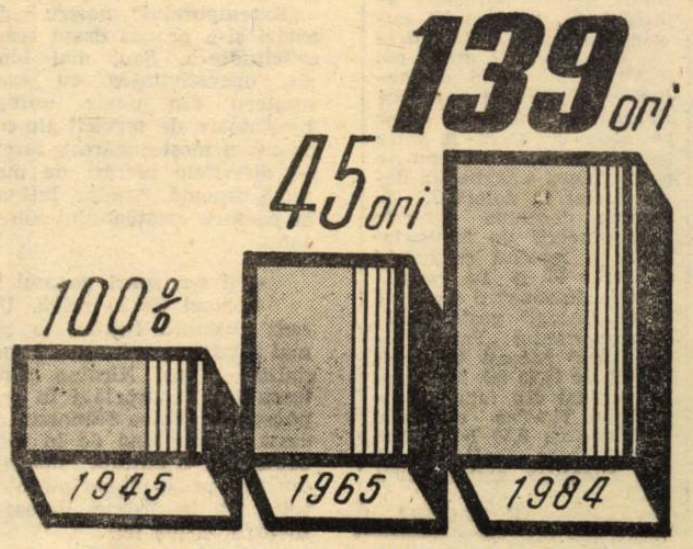

DINAMICA INVESTIȚIILOR ÎN MUNICIPIUL BUCUREȘTI

Faptele de muncă, mărturie a angajării patriotice, revoluționare

În direct cu realitatea bucureșteană

Consemnăm în continuare fapte la zi din acest al 40-lea an al libertății noastre, anul Congresului al XIII-lea al partidului, fapte din tumultul muncii creatoare și de împliniri ale bucureștenilor — semnalate de cititorii „Informației", creatorii direcți ai acestor împliniri. Așadar :

• Șantierul Pasajului rutier Muncii

— Alo, aici Sterie, de la „Muncii". vreau să devansez data invitației ce v-am făcut-o : era vorba de 25 august, cînd inenționam să începem lucrările de excavație la intersecție, acum debutul acestora va fi la 13 august.

Luni, 13 august, împreună cu șeful lucrării, efectuată de brigada nr. 8 IACED, Sterie A. Dumitru Spiru, pe șantierul Pasajului rutier Muncii.

— Deci, tovarășe Sterie, care sînt „motivele" acestei schimbări de dată, aici, pe șantierul acestui mare obiectiv al noului urbanism bucureștean ?

— S-a întîmplat că s-a muncit zdravăn ca să prindem scurtare la scurtare de termen, ca să ne întrecem propriul cuvînt de angajament în cinstea marii sărbători naționale de la 23 August, prin trecerea la o fază nouă în realizarea obiectivului, fază care va permite darea sa în folosință încă din acest an. Trebuia să predăm podul de deviere a liniei de tramvai 23 celor de la ITB, pentru a-l echipa cu calea de rulare, pînă la 18 august — noi am realizat-o pe 5 așa încît, cu numai o zi de întrerupere a circulației (duminică 12 august) a fost posibil ca de astăzi, luni, să putem începe excavația intersecției, legătura între părțile de est și vest ale pasajului. A fost și o treabă care nu prea se vede — devierea conductelor și instalațiilor edilitare, mai puțin a cablurilor telefonice — dar și aceasta, cu sprijinul Teleconstrucției, o vom termina pînă-n 25 — o treabă de muncă strașnică, în care **s-a remarcat echipa condusă de Nicolae Catargiu.** Tot acum, așa cum vedeți, încheiem turnarea betonului la radierul rampei Baba Novac — zona acoperită — care, și ea, era prevăzută după 25 și-i gata de mîine **datorită echipelor lui Ion Grigore, Mihai Arapu, celei de fierari din brigada 6, condusă de Florică Mocanu, ing. Tudor Pomîrleanu și subinginer Jean Negrea.** În două săptămîni putem acoperi podul și, cum v-am spus, începem să realizăm legătura Est — Vest.

— Deci, pe cînd viitoarea întîlnire la Pasajul Muncii ?

— Mi-e teamă că iar vom stabili acum o dată ca pe urmă s-o devansăm — glumește Sterie. Așa încît rămîneți pe recepție.

• Atelierele Centrale I.T.B.

— Alo, aici inginerul Vasile Dănciulescu, de la Atelierele Centrale I.T.B. Am văzut c-ați scris de noi și m-am gîndit c-ar fi interesant să le relatăm cititorilor „Informației" și alte amănunte despre tramvaiele pe care le trimitem constănțenilor.

— Vă ascultăm, tovarășe inginer.

— De pildă, că ne-am străduit ca darul nostru pentru constănțeni și pentru oaspeții Litoralului să fie unul deosebit ca funcționalitate, dar și ca frumusețe. **V-3-A-ul de acum este un tip nou, reproiectat, model '84, de la structură pînă la forma exterioară.** Am lucrat la realizarea lui cu muncitori vrednici, ca lăcătușii **Nicolae Dragomir, Dumitru Uță, Mihai Nicolae, tinichigiul Gheorghe Nicolae, tîmplarul Damian Ștefănescu, electricienii Natalia Stanciu** și **Nicolae Durban.** Ca dimensiuni **V-3-A-urile dublu articulate au 27 de metri lungime, 4 înălțime, 35 de tone fiecare.** Primul, care a plecat marțea trecută, a și fost „legat" de-o echipă de-a noastră, trimisă special la Constanța — căci, în timpul transportului, a trebuit dezmembrat. Al doilea, din cele 10 pe care le livrăm în această perioadă, a pornit la drum astăzi (marți, 14 august).

Mihai BĂRBULESCU

• Ferma 10 a I. A. S. Mogoșoaia

1000 hectolitri de lapte peste plan

— Alo ? Ferma 10 a IAS Mogoșoaia ? Vă rugăm cu tovarășul medic veterinar, **Mihai Petcu...**

— La telefon...

— Am aflat că ferma pe care o conduceți a ocupat, în 1983, locul întîi, pe țară, la producția de lapte. Cu ce performanță ?

— 5 050 litri pe fiecare vacă furajată. Este un succes al întregului colectiv, pe care sîntem hotărîți să-l reeditățm în anul acesta. Dovada ? Pînă acum am livrat, suplimentar, la fondul de stat, peste 1 000 hl lapte.

— Cît ați realizat pe vacă furajată ?

— Pe cele șapte luni, cu peste 400 litri mai mult decît planul, curba lactației menținîndu-se și în prezent ridicată. Ca și pînă acum, atenția noastră, a tuturor, este îndreptată permanent spre buna îngrijire și furajare a animalelor. Fiindcă „cheia" marilor producții o constituie nu atît „rasa" sau „casa", ci „masa". Continuăm, deci, intens recoltarea și depozitarea furajelor necesare perioadei de stabulație. Intenționăm să asigurăm pentru fiecare vacă cel puțin 1 000 kg fîn, 10 000 kg siloz, 2 000 kg sfeclă furajeră și alte nutreturi.

— Noutăți ?

— Recent am introdus în producție un dispozitiv central pentru reglarea aparatelor mecanice de muls la 50—60 pulsații pe minut, ceea ce asigură mărirea producției de lapte.

N. FLORIAN

Rezultatele întrecerii socialiste pe șapte luni ale anului

Colectivele de oameni ai muncii din industrie, construcții, transporturi, agricultură, din celelalte sectoare de activitate întîmpină marea sărbătoare a poporului nostru — Ziua de 23 August — cu importante realizări în îndeplinirea și depășirea sarcinilor de plan pe anul 1984.

Ca urmare a rezultatelor obținute în cele șapte luni care au trecut din acest an*) și a punctajului general stabilit pe baza indicatorilor prevăzuți în criteriile de organizare a întrecerii socialiste, pe primele locuri se situează — alături de unități din țară — următoarele colective din municipiul București :

ÎN INDUSTRIA CONSTRUCȚIILOR DE MAȘINI — SUBRAMURA UTILAJ ENERGETIC, PETROLIER, PENTRU METALURGIE, CHIMIE, MATERIALE DE CONSTRUCȚII ȘI ALTE RAMURI

Locul I : Întreprinderea de utilaj chimic „Grivița Roșie" — cu 676,7 puncte.

Locul III : Întreprinderea mecanică de utilaj chimic — cu 665,4 puncte.

IN INDUSTRIA TEXTILA (lînă, mătase, in, cînepă)

Locul II : Întreprinderea Filatura de lînă pieptănată — cu 587,5 puncte.

Locul III : Întreprinderea „Țesătoriile reunite" — cu 530,6 puncte.

ÎN INDUSTRIA ALIMENTARĂ — SUBRAMURA MORĂRIT, PANIFICAȚIE ȘI PRODUSE FĂINOASE

Locul II : Întreprinderea de morărit, panificație și produse făinoase — cu 646,5 puncte.

ÎN DOMENIUL TRANSPORTURILOR FEROVIARE — REGIONALE DE CĂI FERATE

Locul III : Regionala de căi ferate — cu 279,9 puncte.

ÎN DOMENIUL TURISMULUI — OFICII JUDEȚENE

Locul I : Întreprinderea de turism, hoteluri și restaurante București — cu 458 puncte.

*) *Indicatorii privind producția netă, productivitatea muncii, costurile de producție și beneficiile sînt calculați pe șase luni*

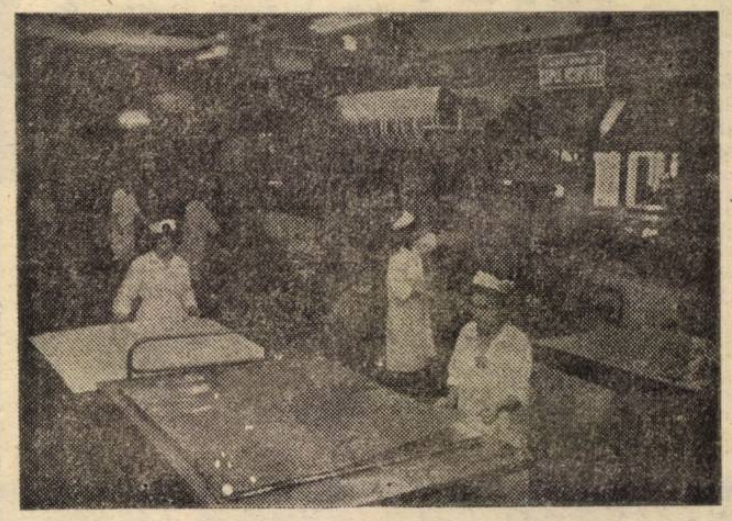

I.C.M.E. Imagine din secția care produce plăci pentru circuite imprimate

O realizare de prestigiu a uteciștilor bucureșteni

În aceste zile de efervescentă activitate creatoare dedicată de colectivele muncitorești din unitățile economice bucureștene, alături de ceilalți oameni ai muncii de pe tot cuprinsul patriei, împlinirii a patru decenii de la istoricul August 1944 și Congresului al XIII-lea al partidului, Comitetul Municipal al U.T.C., sub directa îndrumare a Comitetului Municipal de partid, raportează astăzi, **îndeplinirea cu șapte zile mai devreme a planului economic** la lucrări finanțate din cadrul întrecerii uteciste **„Tineretul — factor activ în realizarea obiectivelor deceniului științei, tehnicii, calității și eficienței", în valoare de 42,5 milioane lei.** Cu entuziasmul caracteristic vîrstei pline de elan revoluționar, tineretul bucureștean se angajează ca în cinstea celui de-al XIII-lea Congres al partidului să realizeze, suplimentar, lucrări în valoare de 15 milioane lei ce se vor concretiza în executarea, în afara orelor de program, a unor lucrări de cercetare-proiectare, precum și în reintroducerea în circuitul economic a unor importante cantități de material recuperabil.

Strada între 6 și 12

● Multe magazine alimentare au înființat puncte speciale cu oțet, dopuri, condimente și altele, destinate pregătirii conservelor. O inițiativă apreciată de cumpărători. ● **„Luni închis"** (orar pe ușa magazinului de legume-fructe din str. Brezoianu 9) ; **„Luni închis"** (unitatea cu același profil din bd. Gh. Gheorghiu-Dej 15) ; **„Luni închis"** (magazinul din str. Academiei colț cu Edgar Quinet). Toate cu rafturile pline de produse și toate aparținînd ILF Militari. În întreaga zonă centrală funcționa doar unitatea din str. Doamnei colț cu calea Victoriei. Ea aparține însă ILF Berceni. ● Lîngă Grădina Icoanei, pe str. Pictor Verona, o grămadă de gunoi. Cît să încapă într-o basculantă. Cine își permite să ne murdărească orașul ? ● În întîmpinarea toamnei, ICRM a și trimis în rețeaua comercială un prim lot de 12 000 borcane pentru murături ● S-a deschis magazinul de confecții de la parterul și mezaninul blocului 2 de pe șos. N. Titulescu. O unitate care merită vizitată nu doar pentru varietatea articolelor vestimentare aflate în rafturi ● Au apărut pepenii verzi, recolta '84. Unii aproape că nu pot fi cuprinși în brațe ● La intrarea în strandul Cernica pot fi văzuți tot felul de negustori particulari care își etalează „mărfurile" chiar pe căile de acces ● Spre seară, pe zăpușeală, nu se poate mînca o înghețată decît numai la cofetării. Și aceasta deoarece centrele Întreprinderii de industrializare a laptelui se închid la orele 18 ● La restaurantul „Havana" o sticlă de bere „Bucegi" costă **11,55** ; la restaurantul „Parcul Tineretului" aceeași bere are prețul de **10,20 lei.** La punctul stradal din fața restaurantului Tic-Tac sandvișul se vinde cu **2,20 lei.** Cum reușesc oare ospătarii să dea clienților restul cuvenit ?

R. GROAPĂ

Extemporal

În vizor... solicitudinea

„Extemporalul" nostru de astăzi și-a propus drept temă **solicitudinea.** Sau, mai bine zis, operativitatea cu care meșterii din unele unități prestatoare de servicii ale cooperației meșteșugărești rezolvă diferitele lucrări de maximă urgență. Așadar, iată-ne în postura cetățeanului-solicitant.

1 Ni s-a spart geamul la ceasul de la mînă. Un ceas obișnuit. Intrăm la cea mai apropiată unitate de specialitate : **șos. Nicolae Titulescu nr. 13.** Apelăm la responsabilul **Petre Stănescu.** Acesta scoate lupa de la ochi, caută într-o cutiuță obiectul dorit și peste cîteva minute... totul era în ordine. Valoarea lucrării, cîțiva lei.

2 Am avut ghinionul să călcăm într-o denivelare a trotuarului și să ni se desfacă tocul de la un pantof. Nici gînd să putem merge așa pînă acasă. La cîțiva zeci de metri, pe str. **Alecu Constantinescu,** un centru de reparații. Intrăm, ne spunem necazul și un lucrător ne invită să luăm loc. N-avem timp să fumăm o țigară și se reîntoarce cu pantoful reparat. „Poftiți, mergeți sănătos". „Cît ne costă ?" „Nimic, zice, am bătut doar cîteva cuișoare".

3 Plecăm în concediu și constatăm că un buton de la radioreceptorul „Gloria" (de la potențiometru) a sărit de la locul lui. Este de negăsit. Cu aparatul în mînă intrăm la unitatea cooperativei „Radioprogres" din **șos. N. Titulescu 94. Puiu Tudose** privește aparatul, ne privește pe noi, apoi decide : **nu este foarte complicat, dar mergeți dv. în centru, eventual pe Academiei 4, cumpărați de acolo un buton, vă întoarceți la noi și il montăm imediat".** Piesa respectivă se găsește deci în unitățile comerciale. De ce nu există și în unitățile cooperativei care se ocupă de repararea aparatelor de radio ? O neglijență, desigur, dar inadmisibilă.

4 Unul dintre mînerele genții pe care o purtăm (geantă frumoasă, lucrată chiar în cadrul cooperativei „Marochineri") se descususe. Trecem pragul **centrului nr. 9** al amintitei cooperative, aflat în zona **calea Griviței — N. Titulescu.** Meșterul **Pascu Abrudan** se uită la geantă și... **ne trimite la unitatea din calea Moșilor 88 sau la cea din calea Dudești 13. „Poate că acolo v-o repară".**

N-am mers nici în calea Moșilor și nici în Dudești, ci mult mai aproape, în **calea Griviței, la unitatea nr. 15.** Meșterul **Ion Rococeanu** privește mînerul și zice : **„Aveți timp să așteptați cîteva minute ? Vi-l fac pe loc. Nu-i nevoie decît de o singură... țintă".** Deci, se poate.

Acesta a fost extemporalul. Concluziile le lăsăm pe seama cooperativelor vizate. Poate vor avea ceva de spus în legătură cu modul cum sînt primiți clienții în unele unități de servire...

M. CIOBA

VIZIUNE

elex. 15.05
diene. 15.20
nstrumentală
Marius Pop.
iune în limă. 16.30 Înprogramului.
urnal. • Sub
ului jubiliar.
flamura lui
ntece și verotice. 20.35
care ne mîn- la tractosc. 21.05 Film
Cuibul ilu-
emieră TV.
studiouri- 22.20 Tele- Închiderea

in
rologic

coroasă, cu
1. Tendință
Temperatura
fi cuprinsă
25 de grade,
inimă între
rade.

resații

TUL AN-
FOLCLORIC
UCUREȘTIU-
sei de Cultu-
orul 3, a în-
turneu de
luni în Aus-
și Portuga- susținut 75
e ce s-au
un deosebit
acest prilej,
participat la
iturii româ-
Sada și Al-
pania) și la
internațio-
olclor de la
(Portugalia),
diz, Ciudad
a (Spania).
A LIBRĂRIE
UL 6. Zes-
ială a secto- îmbogățit cu
modernă lihisă în bd.
67, noua
ă un bogat
carte, artietărie, rechi- articole de

DECRET AL CONSILIULUI DE STAT

Cu privire la declararea zilei de 25 august 1984 ca zi nelucrătoare

Ținînd seama de faptul că ziua de 25 august 1984 este zi lucrătoare, iar zilele de 23, 24 și 26 august 1984 sînt nelucrătoare, și de dorința exprimată de numeroase colective de oameni ai muncii ca și ziua de 25 august 1984 să fie nelucrătoare, urmînd ca timpul nelucrat să fie compensat prin munca prestată într-o zi nelucrătoare.

Consiliul de Stat al Republicii Socialiste România

decretează:

Art. 1. — Ziua de 25 august 1984 se declară zi nelucrătoare.

În acest fel, personalul muncitor va beneficia de 4 zile nelucrătoare, în perioada 23—26 august 1984.

În compensarea timpului nelucrat în ziua de 25 august 1984, personalul muncitor va lucra în ziua de 19 august 1984, potrivit programului stabilit pentru fiecare unitate.

Art. 2. — Prevederile art. 1 nu se aplică unităților productive în care se desfășoară proces continuu de muncă.

Timpul lucrat în zilele nelucrătoare în aceste unități va fi compensat cu timp liber, potrivit programului ce se va stabili pentru fiecare unitate.

Ministerele, celelalte organe centrale, comitetele și birourile executive ale consiliilor populare vor stabili programe speciale pentru unitățile comerciale, de transporturi publice și alte asemenea unități, care să asigure servirea populației în zilele de 23—26 august 1984.

NICOLAE CEAUȘESCU
Președintele Republicii Socialiste România

TELEGRAMA ADRESATĂ C. C. AL P. C. R., TOVARĂȘULUI NICOLAE CEAUȘESCU

de delegația olimpică a Republicii Socialiste România

(Urmare din pag. 1)

De asemenea, în aceste momente de bucurie, gîndurile membrilor delegației noastre olimpice se îndreaptă, cu stimă și înaltă considerație către tovarășa Elena Ceaușescu, pentru sprijinul acordat dezvoltării mișcării sportive românești.

Mîndri și trăind în epoca de aur a națiunii noastre, inaugurată de Congresul al IX-lea al partidului, epocă denumită cu mîndrie patriotică „Epoca Nicolae Ceaușescu", sîntem fericiți și onorați să dedicăm victoriile noastre la cea mai importantă competiție sportivă internațională dumneavoastră, tovarășe Nicolae Ceaușescu, secretar general al partidului, președintele Republicii, celei de-a 40-a aniversări a revoluției de eliberare socială și națională, antifascistă și antiimperialistă și marelui forum al comuniștilor români, Congresul al XIII-lea al partidului. În acest fel înțelegem să ne aducem contribuția noastră modestă la grandioasele realizări obținute de poporul român, sub conducerea partidului, în frunte cu dumneavoastră, mult stimate și iubite tovarășe Nicolae Ceaușescu, în ridicarea scumpei noastre patrii pe noi trepte de progres și civilizație.

Împreună cu întregul popor și noi sportivii ne manifestăm adeziunea fierbinte și nemărginita bucurie față de hotărîrea Plenarei C.C. al P.C.R., privind realegerea dumneavoastră la Congresul al XIII-lea în funcția supremă de secretar general al partidului, garanția înaintării neabătute a României pe drumul luminos al socialismului și comunismului.

Conștienți că ne așteaptă noi confruntări internaționale de prestigiu, vă rugăm să primiți, mult iubite și stimate tovarășe secretar general, angajamentul solemn al sportivilor participanți la Jocurile Olimpice de la Los Angeles, de a depune în continuare întreaga noastră capacitate de muncă, de a nu precupeți nici un efort pentru a ne pregăti temeinic în vederea îndeplinirii importantei îndatoriri patriotice de a reprezenta cu cinste și demnitate, și în viitor, pe arenele sportive din lume, sportul românesc și scumpa noastră patrie — Republica Socialistă România.

„LUMINI DE AUGUST"

(Urmare din pag. 1)

patru decenii, sub conducerea partidului, îndeosebi în epoca marcată de Congresul al IX-lea al P.C.R., de cînd în fruntea destinelor noastre se află tovarășul NICOLAE CEAUȘESCU.

La Muzeul de Istorie și Artă al Municipiului București s-a deschis expoziția **„Bucureștii în anul 40 al libertății noastre și al celui de-al XIII-lea Congres al Partidului Comunist Român"**, oglindind izbînzile obținute de oamenii muncii din Capitală, sub conducerea organelor și organizațiilor de partid, în bătălia pentru dezvoltarea economică, socială și spirituală a Cetății. Pe teme precum **„Actul revoluționar din August 1944 — deschizătorul unei noi etape în dezvoltarea României pe calea independenței naționale și progresului social"**, **„Semnificația istorică a Congreselor IX—XIII ale partidului. Programul P.C.R. de edificare a societății socialiste multilateral dezvoltate și înaintare a României spre comunism"**, **„De la Congresul al IX-lea la Congresul al XIII-lea — o epocă măreață în istoria României, Epoca Nicolae Ceaușescu"**, **„Politica externă a României socialiste, o politică realistă, militînd pentru o nouă ordine economică și politică internațională, pentru pace și cooperare"**, **„Industrializarea socialistă — obiectiv fundamental al partidului nostru. Perioada Congreselor IX—XIII — impetuos progres economic și social"**, **„Anul 40 al libertății noastre — cultura socialistă și imperativul formării omului nou"** s.a. vor dialoga specialiști de reputație cu oameni ai muncii din unități sociale și economice de pe șantiere și ogoare.

O suită de spectacole omagiale — **„Patrie, partid, popor"**, **„Sărbătorescul August"** **„Sub soarele Eliberării"** etc. — vor antrena potențialul interpretativ al mișcării artistice de amatori din Capitală, puternic impulsionată de Festivalul Național „Cîntarea României", grandioasă competiție a talentelor din toate domeniile de activitate.

O serie de expoziții reprezentative — **„Magistralele socialismului în epoca inaugurată de Congresul al IX-lea al P.C.R."** (ce se va deschide la Casa de cultură a sectorului 5), **„August biruitor"** (la Întreprinderea „Laromet") și multe altele — completează un amplu program, despre care vom relata în zilele următoare.

ZIUA PRESEI ROMÂNE

(Urmare din pag. 1)

propagandei, de importanță covîrșitoare pentru formarea unui om nou, cu un larg orizont politic, tehnico-științific și de cultură, exponent al unei conștiințe înaintate, îndicațiilor și orientărilor permanente date de tovarășul Nicolae Ceaușescu, a cărui Cuvîntare rostită la Consfătuirea de lucru de la Mangalia din august 1983 exprimă sensurile programatice, directoare ale obiectivelor muncii fiecărui gazetar comunist.

Urmîndu-le neabătut, făcînd din exemplul luminos al vieții, al îndelungatei activități revoluționare a secretarului general al partidului consacrate apărării intereselor și idealurilor supreme ale poporului nostru, întruchipate viu în realitățile pregnante ale perioadei inaugurate de Congresul al IX-lea, un model propriu de muncă și viață, publiciștii români își fac un titlu de vibrantă mîndrie patriotică din implicarea lor cu fiecare cuvînt tipărit sau transmis pe calea undelor, cu fiecare imagine televizată, în unirea eforturilor întregului popor pentru a da viață Programului partidului, pentru înălțarea mărețului edificiu al societății socialiste multilateral dezvoltate, al înaintării patriei spre comunism, din oglindirea istoricelor cuceriri ale acestor ultime două decenii intrate în cartea de aur a neamului, în conștiințele noastre, ale tuturor, sub numele aceluia ce le este ctitor, **EPOCA NICOLAE CEAUȘESCU**, din înfățișarea înflăcărătelor fapte dăruite întîmpinării evenimentelor cu adînci ecouri în inimile celor ce trăim pe vatra strămoșească a țării, aniversarea anului 40 al libertății noastre, apropiatul Congres al XIII-lea al partidului, din relevarea epocalelor înfăptuiri ai căror martori am fost și sîntem, menite să înfrunte veacurile și să mărturisească generațiilor viitoare hotărîrea noastră de a edifica o patrie suverană și independentă sub un soare al păcii și înțelegerii, al cooperării neîngrădite cu toate popoarele lumii.

Într-o asemenea lumină își privesc lucrătorii presei comuniste îndatoririle perfecționării profesionale, ale implicării lor mereu mai responsabile în eforturile de înfăptuire exemplară a politicii interne și externe a partidului, de formare a omului nou, punînd în centrul întregii lor activități sarcina trasată de tovarășul Nicolae Ceaușescu la Consfătuirea de lucru de la Mangalia, sarcină fundamentală a întregii propagande de partid: **„Punînd la baza întregii activități teoria revoluționară materialist dialectică și istorică, trebuie să înarmăm partidul, întregul popor cu o concepție clară, cu o perspectivă luminoasă care vor da forța și puterea necesare învingerii oricăror greutăți și înfăptuirii neabătute a Programului partidului. În același timp, trebuie să dezvoltăm puternic spiritul de dragoste față de țară, față de partid, față de popor. Să împletim educarea generală cu spiritul patriotic, al dragostei față de trecutul glorios de luptă al poporului nostru, care în cele mai grele timpuri a știut să învingă orice greutăți, să-și asigure existența, dezvoltarea economică și socială, formarea statului național, trecerea la făurirea socialismului și să înainteze ferm spre comunism".**

ORMAȚIA "pe teme de știință"

BIOLOGIA — la înălțimea revoluției științifico-tehnice contemporane

Interlocutor: acad. **EUGEN MACOVSCHI**

cordă astăzi o aebită impactului i" asupra dezvolației umane în cenii. După opecialiști în vii- interconexiunea ilatoare, electrolele noi și gene- bază energelanșa un flux de și de realizări tehnice mai putoate cele pe care istoria de pînă enirii. S-a susți- , după ce a fost icii și al chimiei, acela al biologiei ita ce poate. În mpărtășiți acest lere?

evăr, alături de și de informatielectronică și de... osmică, să zicem, multiplele sale interdisciplinare, nie, bioinginerie, pînă la așa-nulogie (disciplină iect îl constituie rmelor de viață), se situează asplanul revoluției nice contemponite ferm să înun rol principal agricultură, meindustria medicași în energetică nizarea raportu-

rilor omului cu biosfera, prin contracararea mai eficientă a fenomenelor de dezechilibru ecologic determinate de poluare, de utilizarea neglijentă sau de-a dreptul iresponsabilă a tehnicii și tehnologiilor moderne de fabricație.

— Se pare că revoluția cea mai evidentă are loc în biologia moleculară, în legătură cu care se vorbește și de o „revoluție bioindustrială". În ce ar consta aceasta?

— Este vorba de orizonturile imense, cu consecințe incalculabile în practică, pe care le-a deschis lumii descifrarea codului genetic, izolarea și sinteza în laborator a unor gene și transplantarea acestora prin așa-zisa **„chirurgie genetică"**. Va deveni în felul acesta posibilă modificarea naturii biologice a viețuitoarelor, plante și animale, și — ceea ce este și mai tulburător — chiar a oamenilor, începînd cu implementarea unui anumit sex noului-născut, a unor anumite dimensiuni antropometrice, și terminînd cu „programarea" dezvoltării intelectuale, a coeficientului de inteligență, prin optimizarea codului genetic natural, **în condițiile sine qua non ale unei deontologii genetice superioare, care să ajute și nu să lezeze umanitatea.** Deocamdată s-a putut efectua cu succes „reprogramarea" genetică a unor microorganisme, făcute capabile să sintetizeze o serie de produși biochimici pe scară industrială: enzime, hormoni, interferoni, proteine alimentare, antibiotice etc. Pe de altă parte, se preconizează și o **terapie genetică**, prin care să se acționeze direct asupra moleculelor genetic deteriorate din organism, știut fiind că există maladii ereditare în a căror etiologie intră perturbarea structurală și funcțională a unor gene din componența substratului material al ereditații organismului respectiv. Bineînțeles, în ceea ce privește „reprogramarea" microorganismelor prin manipulări genetice, **sînt de evitat accidentele de nedorit ale creării unor bacterii sau virusuri hiperpatogene, care să reziste la orice medicație cunoscută.** Pericolul este deosebit de real și de grav în condițiile societății burgheze, unde — după cum subliniază de altfel și Alvin Toffler, în cartea sa intitulată „Al treilea val" — unele boli pot fi introduse nu doar din neatenție, ci în mod intenționat de firmele dornice de cîștig, care ar avea interesul să răspîndească pe ascuns o boală nouă al cărei tratament s-ar afla în mîinile ei. Este limpede că în societatea socialistă asemenea practici sînt excluse, ca să spunem așa, prin definiție.

— Dar în domeniul energeticii, ce ar aduce „revoluția biologică"?

— Dacă în agricultură, „noua biologie" anunță culturi de mare randament, culturi care vor crește bine în sol nisipos sau sărăturat (ceea ce va face posibilă irigarea pămîntului cu apa din mări și oceane), ca și culturi care vor respinge prin mijloace proprii insectele dăunătoare, în energetică se întrevăd introducerea unor procedee mai eficiente de producere a energiei din biomasă (produse vegetale, forestiere, zootehnice), ca și marea extindere a instalațiilor de biogaz ieftin. Se vorbește de veritabile „ferme energetice", destinate cultivării de plante în scopul producerii de energie. În acest caz, cum arată și unii specialiști în biologie de la noi, este necesar să se obțină o creștere a eficienței fotosintezei și a procesului de fixare biologică a azotului, să se creeze plante și arbori cu un ritm rapid de dezvoltare, care să facă cu putință „culturile energetice", și să se folosească biomasa acvatică prin tehnologii mai economice de conversie la combustibili.

— O întrebare, acum, în care vă rog să nu vedeți o simplă complezență: ce loc revine, în acest context, teoriei biostructurale pe care ați elaborat-o și care, nu de mult, și-a găsit o clară confirmare peste hotare?

— Dat fiind că concepția biostructurală pune într-o lumină cu totul nouă problema naturii materiei vii, se deschid perspective inedite pentru abordarea în profunzime a diferitelor aspecte fundamentale ale biologiei, medicinei, agronomiei, industriei biofarmaceutice etc., cu aplicații în bună măsură încă imprevizibile. Deși sîntem încă la început în acest domeniu, s-au și conturat unele deschideri semnificative în ramuri ale medicinei, ca de exemplu în **problemele cancerogenezei**, inclusiv ale **terapiei oncologice**, și în **psihiatrie**, unde se conturează idei eficiente privind natura proceselor psihice, mai precis, natura ideației umane, care concentrează într-un sistem unic atît tulburările de gîndire, cît și diversele amnezii, ca și mecanismul unor fenomene psihotronice. Astfel, concepția biostructurală se înscrie în mod firesc în „revoluția biologică" a timpului și, pe un plan mai larg, în revoluția științifico-tehnică contemporană.

Leonard GAVRILIU

Sesiuni jubiliare de comunicări științifice

● Sub genericul **„40 de ani de mărețe împliniri socialiste sub conducerea hotărîtă și clarvăzătoare a Partidului Comunist Român"**, la Cabinetul municipal pentru activitatea ideologică și politico-educativă s-au desfășurat, ieri, lucrările a două sesiuni jubiliare de comunicări științifice avînd ca teme: **„Eficiența activității economico-sociale"** și **„Știință, tehnică și creativitate"**. În cadrul dezbaterilor, participanții au subliniat concepția profund științifică, novatoare a Partidului Comunist Român, a secretarului său general, tovarășul Nicolae Ceausescu, cu privire la perfectionarea continuă a mecanismului de conducere a economiei naționale și creșterea eficienței economice, întărirea autoconducerii muncitorești și autofinanțării. Ei au relevat rolul științei în modernizarea economiei românești, în dezvoltarea bazei de materii prime și energetice și valorificarea superioară a acestora. În încheierea dezbaterilor, într-o atmosferă de profundă angajare, participanții **la cele două sesiuni au adresat telegrame tovarășului NICOLAE CEAUȘESCU.**

● La Întreprinderea de Mașini Grele, sub genericul **„Sub flamura partidului"** au fost înfățișate marile prefaceri politice, economice și sociale din viața țării realizate de clasa muncitoare, în alianță cu țărănimea și celelalte categorii de oameni ai muncii, sub conducerea partidului comunist, în noua epocă deschisă de revoluția din August 1944; semnificația deosebită internațională a acestui măreț act istoric.

— gh. n. —

NOTE * ȘTIRI * REPORTAJE

Premiere în universul audiomuzical

Amplificatoare, boxe, căști, tunere. Iată cîteva substantive ce definesc obiecte cu un numitor comun, întîlnite laolaltă în sala de prezentare a **ÎNTREPRINDERII DE ELECTRONICĂ INDUSTRIALĂ.** Sînt produse noi, realizate de specialiștii unității pentru a fi oferite publicului larg, o parte dintre ele se află chiar de pe acum în magazinele comerțului. Prezentîndu-vă aceste noutăți, facem precizarea că toate se înscriu în normele de calitate ale standardelor internaționale de tip HI-FI, ceea ce, desigur, le face competitive și pe piața externă.

Așadar, **amplificatorul și incinta „Club 2 000"**, destinate sonorizării încăperilor mari și foarte mari, au o caracteristică aparte : au fost construite astfel încît să poată fi deplasate cu ușurință și în timpul funcționării. Amplificatorul care are o putere de 2×35 Wați este dotat cu 3 intrări, iar semnalele introduse și prelucrate separat ca ton se pot amesteca la nevoie. Cu alte cuvinte peste voce se poate mixa un fond orchestral etc. Cele 5 filtre de frecvență de care dispune permite ajustarea după dorință a „culorii" sunetului, iar banda reprodusă este de la 40 la 16 000 Hz. Una din mufele de ieșire este destinată corectării orgii de lumini, iar reglarea în trepte a sensibilității de intrare face posibilă introducerea semnalelor diferite — de la cele ale unui microfon pînă la cele ale unei chitare electrice.

„Sigma" este denumirea căștilor stereo pe care le produce întreprinderea, concepute ergonomic și cu un design modern. Dată fiind impedanța lor mică — 80 Ohmi — căștile pot fi cuplate cu ușurință în locul difuzorului clasic. Despre ele se mai poate spune că sînt adaptabile **amplificatorului stereo 2×35 Wați**, un produs studiat pentru **un sunet cît mai plăcut, cu o bandă de pînă** la 20.000 Hz. Tot acestui amplificator i se poate branșa și **tunerul stereo T 350. Pentru** cei care încă nu cunosc termenul precizăm că tunerul este în fapt un aparat de radio fără amplificatorul de joasă frecvență specific radioreceptoarelor obișnuite și servește ca sursă de program în cadrul unui sistem audio de înaltă calitate. Prin caracteristicile sale, T 350 se situează printre cele mai moderne și dotate tunere realizate după standardul internațional CEI 581. Dispune de două game UUS la care sensibilitatea este mai bună de 2,5 microvolți, precum și de unde lungi și medii. Este realizat cu 5 circuite integrate și 41 de tranzistoare dintre care 11 sînt cu efect de cîmp. Tunerul este dotat cu programator care permite selectarea programelor memorate prin simpla atingere cu degetul a unor senzori, precum și cu un afișaj cu LED-uri. Sistemul de acord silențios, „muting", atenuatorul pentru posturile locale, controlul automat al frecvenței, comutarea automată mono-stereo în funcție de natura semnalului sînt cîteva dintre elementele care conferă produsului înalte calități funcționale. Să mai reținem că atît tunerul, cît și amplificatorul stereo sînt realizate ca geometrii și culori într-o unitate care să permită montarea lor într-un așa-zis rac.

Victor CONSTANTINESCU

Ne-am interesat pentru dv.

● Noutăți la cooperativa „ÎMBRĂCĂMINTEA"

Nu mai puțin de 26 de premii și 11 mențiuni au fost obținute de modelele prezentate de cooperativa „Îmbrăcămintea" la concursul **„Primăvară-vară '84"** organizat de **UCMB-confecții, încălțăminte, prestări neindustriale.** Iată și motivul pentru care am solicitat cîteva informații suplimentare tovarășei Ioana Bucur, **inginerul șef al cooperativei :**

— **În această perioadă, oferim solicitanților o gamă diversă de modele noi, între care rochii de zi și de seară, fuste, bluze, compleuri, costume sport. De asemenea, unitățile de prestări servicii au realizat modele în întîmpinarea clienților :** bluze de vînt, scurte, pantaloni pentru bărbați și femei, pantaloni scurți din țesături ușoare, în culori deschise, specifice sezonului actual. Deși, ne aflăm încă în vară, am început pregătirile pentru colecția care va participa la concursul „Toamnă-iarnă '84", cuprinzînd articole de mică serie : scurte și veste matlasate, compleuri pentru femei, etc.

— De unde pot fi procurate modelele menționate ?

— De la toate centrele de comandă. Amintesc, totuși, cîteva unități reprezentative : calea 13 Septembrie bl. 60—62, complex Piața Rahovei, str. Cuza Vodă nr. 152, șos. Giurgiului nr. 129, bl. 2-A, str. Brezoianu nr. 3—5, bd. Gheorghe Gheorghiu-Dej nr. 58—60.

M. CIOBA

Informația pe urmele unor sesizări

PROGRAM FACULTATIV ?

La intersecția str. Pucheni cu str. Cucuteni s-a amenajat un centru al IRVMR, specializat în colectarea de la populație a fierului vechi. Din păcate, datorită nerespectării programului de lucru de către gestionar, cetățenii care vin să-și valorifice diferitele obiecte metalice, pentru a nu se reîntoarce cu ele acasă, le abandonează pur și simplu pe trotuar. Și așa s-a umplut trotuarul, dar și o parte din carosabil cu grămezi de fier vechi.

Marin Georgescu, din str. Cucuteni 49, care ne relata acest aspect, este de părere că amplasarea la adresa enunțată a centrului ar fi principala cauză a degradării aspectului străzii și, implicit, a blocării circulației pietonilor pe trotuar. Considerăm însă că nu ideea amplasării centrului trebuie luată în discuție, ci lipsa de activitate a gestionarului. De altfel, punctul nostru de vedere coincide cu cel al ing. Gheorghe Sapon, directorul ADP sector 5, care a și intervenit, sancționînd-o sever pe gestionara Janina Tudorică.

BERE CU... AMENDĂ ?

La restaurantul „Înfrățirea" ne semnala Gheorghe Bodea (str. Vulturilor 127) — halbele cu bere au „gulere" de spumă cam pînă la jumătatea recipientelor, iar barmanul, atunci cînd i se sesizează că berea este pînă la semn, face „spume".

Da, avea dreptate Gh. Bodea. Pentru că, apelind la sprijinul Inspectoratului comercial de stat ne-am convins că umplerea halbelor se făcea... după ochi. Cum, aici nici normele igienico-sanitare nu erau respectate, consemnările din jurnalul consumatorului nefiind rezolvate de luni de zile, atît barmanul cît și șeful de unitate au fost sancționați contravențional cu amendă. Rămîne ca și conducerea IAPL „Segarcea" în acțiunile de control să nu mai neglijeze restaurantul din calea Dudești nr. 84, pentru ca aprecierile lucrătorilor de aici să fie în conformitate cu normele generale de comerț și nu alt fel.

CU SAU FĂRĂ VAR ?

Ion Ceraru din str. Podul Giurgiului nr. 5, bloc 12, dorea să-și zugrăvească apartamentul și să vopsească lemnăria. Ca atare, s-a adresat centrului din complexul Giurgiului aparținînd cooperativei „Constructorul". Lucrarea însă i-a fost refuzată... Are atît de multe comenzi încît să n-o mai poată angaja și pe aceasta? Nu, nici pe departe. Dacă lucrările de vopsitorie le-ar fi putut efectua totuși, cu condiția cumpărării voselelor de către beneficiar, în privința zugrăvitului refuzul a fost categoric pentru simplul motiv că Ion Ceraru dorea să-și zugrăvească apartamentul nu cu humă, ci cu var! Curioasă optică a lucrătorului de la acest centru. Sperăm însă că intervenția conducerii cooperativei „Constructorul" îi va determina să execute toate lucrările care le sînt solicitate și fără a pune oamenii pe drumuri.

AMNEZIE ?

Cu cîteva luni în urmă, o echipă de lucrători ai ICAB au săpat o groapă în apropierea bl. 43 B din str. Mureșana nr. 2. Din păcate, au uitat să continue lucrările, lăsînd-o să devină un loc de depozitare a tot felul de reziduuri, peste care trona un frigider defect. În plus, spațiul verde al blocului 43 B, amenajat cu un an în urmă, a fost deteriorat de unul dintre locatarii blocului, Constantin Nicolae. Ce l-o fi supărat, nu se știe; cert este că tufele de flori au fost culcate la pămînt, iar legumele pur și simplu smulse.

Acum, locatarii răsuflă ușurați. ICAB, determinată să-și reamintească de această lucrare, a astupat săpăturile făcute, iar Constantin Nicolae a fost amendat de către Consiliul popular al sectorului 3, ceea ce îl va determina — sperăm — măcar să respecte munca altora, dacă el nu pune mina să înfrumusețeze împrejurimile blocului.

Maria RĂDULESCU
Eugen EFTIMIU

INFORMAȚIA publicitate

Schimburi de locuință

SCHIMB apartament 3 camere decomandate Mărgeanului, pentru două camere decomandate, Bd. Iosip Broz Tito — Fizicienilor, etaj 1–5. Telefon 89.36.50, ora 10–22. (8378)

SCHIMB apartament 2 camere, conf. 2 sporit, decomandat, cartier Berceni, pentru apartament două camere conf. I sau același confort. Tel. 84.82.52, după ora 19. (8373)

SCHIMB 3 semicomandate, ultracentral, pentru 2 garsoniere. Tel. 16.47.70, după orele 18. (8362)

OFER două apartamente cu 3 camere, conf. 1, pentru vilă cu 3–4 camere, încălzire gaze sau centrală și un apartament cu două camere sau garsonieră dublă. Tel. 48.22.72.

SCHIMB apartament splendid, mare, central, pentru apartament mai mic. 21.73.33. (8250)

APARTAMENT 3 camere, etaj 3, decomandate, 4 niveluri, Giurgiului, cu similar Drumul Taberei, sau central. 78.39.62.

Închirieri

STUDENTĂ caut cameră central, preferință garsonieră. Tel. 61.49.33. (7904)

FAMILIE ingineri căutăm garsonieră (apartament 2 camere) central. Telefon 57.46.37. (5801)

OFER cameră separată, condiții bloc, cartierul Militari. Tel. 79.09.69. (8368)

DORESC garsonieră mobilată (telefon) Lacul Tei, Colentina. 87.27.31. (8267)

ÎNCHIRIEZ la încadrată, cameră micuță, modestă, intrare separată, curte. 88.05.57. (8180)

CAUT garsonieră. Tel. 88.54.44. (7995)

TINERI căsătoriți dorim garsonieră sau apartament. Tel. 66.47.52, după ora 17.

STUDENT caut cameră, garsonieră, apartament, preferabil central. Tel. 29.21.34. (9182)

Vînzări

LADA 1500 albă, 55 000 km, 1981, dormitor Thöner, scrin, fotolii, covoare, bibliotecă, televizor lămpi, aparate foto. Tel. 10.65.96,

VIND Opel Record 1900 cu instalație de gaz, stare excepțională, cu multe piese schimb. 17.66.73.

VIND casă singur curte, Foișor. Str. 10 Mese nr. 11. (8375)

VIND apartament 3 camere, conf. I, caroserie și piese Volga M-21. Telefon 46.89.00. (8361)

VIND apartament 4 camere, Giurgiului, etaj IX. Tel. 14.44.92, după ora 17.

VIND apartament două camere, confort 1, parter, balcon. Tel. 26.28.44.

VIND apartament 3 camere, confort 1, Ghencea, eventual preiau contract apartament două camere. Telefon 89.58.57. (8291)

GARSONIERĂ liberă, etaj 3, achitată, str. Popa Nan. Tel. 47.39.78.

VIND convenabil apartament 3 camere, confort 2 sporit. Tel. 85.28.98.

VIND butelie aragaz. Tel. 21.17.98, după orele 18. (7953)

CONVENABIL: gărduț fier (folosit), mașină petrol, mileuri, diverse. 44.04.67, seara. (7928)

VIND convenabil mobilă sufragerie și cameră de zi. Tel. 25.20.04. (6334)

FOTO Zenit E, accesorii Praktica, televizor Olt joc, patine rotile, corturi, legături sky, bicicletă pliantă, oală sub presiune, dicționar german-român. Tel. 33.70.52.

VIND CZ motocros 32 CP, în circulație și costum piele + cizme cross. Tel. 39.83.09. (8358)

VIND videocasete nelnregistrate (sigilate) TDK. Tel. 78.71.05. (8335)

VIND minicasetofon stereo cu căști. Tel. 39.33.80.

VIND radiocasetofon auto National Panoramic stereo sigilat. Tel. 41.33.97.

VIND aragaz voiaj cu două butelii mari, ilustrate color din Europa. 33.93.37. (8251)

VIND proteză auditivă nouă. Tel. 79.04.41, după amiază. (8186)

VIND Dacia 1100 excepțională sau Fiat 1800, boiler electric, fototapet, videocasete. 63.39.23.

VIND dulap, măsuțe, fotolii, etajere, saltea lînă, perne. Tel. 10.53.64.

VIND (predau contract) urgent, convenabil, apartament 4 camere, liber, Apusului — Militari. Telefon 60.90.83. (8076)

PREDAU contract (vînd) garsonieră, confort 2, Piața Moghioroș. Tel. 45.89.19.

CEDEZ contract 3 camere, confort 1, Pantelimon. Tel. 27.02.45. (8254)

PREDAU contract 2 camere, confort 1, Parcul Moghioroș, preiau contract 3–4 camere. 26.57.25.

PREDAU contract garsonieră. Preiau contract apartament două camere, numai Polivalentă. Tel. 75.78.76. (8382)

CEDEZ contract garsonieră decomandată, Bd. Șulea — Dristor. 82.97.58, orele 18–20. (4797)

VIND Dacia 1300. Tel. 29.82.65. (9263)

VIND vilă, gaze, central și Fiat 850 Sport. Tel. 10.46.63. (9138)

PREDAU contract două camere, decomandate, bd. Muncii, etaj 8. 28.76.90.

Cumpărări

CUMPĂR casă 2–3 camere, gaze, garaj. Telefon 89.55.59. (8584)

CUMPĂR bloc motor Renault 16. Tel. 22.27.78, după ora 17. (8331)

Legitimații declarate nule prin pierdere

pe numele Leafu Gheorghe, Stan Marin, Barcu Constantin, Gorghi Ioan, Dumitru Silvia, Olar Florica, Jelescu Anca, Sisu George, Radu Iuliana, Gall Silvia, Ciorolanu Irina, Chivu Elena, Roșca George, Sișteanu Floarea, Negoiță Leon, Șerban Aurelian, Duinea Ion, Radu Moldoveanu, Crăciun Nicolae, Dumitriu Constantin, Vieru Narcisa, Eter Ion, Codreanu Aurica, Hutanu Dumitru, Vasile Gheorghe, Pestriț-Rotaru Ioana, Bidirel Nicolae, Ionescu Margareta, Butnar Antonina

PIERDUT carnete student pe numele Samal Mohamed Nori, Barzo Faris Muhammad. Se declară nule.

PIERDUT certificat calificare seria 78809, în meseria lăcătuș, pe numele Nagherniac Alexandra. Îl declar nul. (8323)

PIERDUT contract închiriere eliberat de ICRAL Colentina, pe numele Iacob Maria. Îl declar nul.

PIERDUT foaie de închidere, pe numele Botezatu Gabriel. O declar nulă. (8244)

PIERDUT contract închiriere eliberat de ICRAL Vitan, pe numele Jugănaru Victoria. Îl declar nul. (8112)

PIERDUT contract închiriere eliberat de ICRAL Vitan, pe numele Bidirel Nicolae. Îl declar nul.

PIERDUT carnet și permisele CFR, pe numele Mihali Elena. Le declar nule. (6087)

PIERDUT parafă medic pe numele Emil Petrovici. O declar nulă. (8057)

Diverse

CU ocazia aniversării zilei de naștere mamei și bunicii noastre, MARIA EBINCA, Lenuța fiică, Ovidiu nepot și Sandu Voinea ginere îi urează ani mulți și fericiți. (9246)

Ieri CRISTINA, azi GABI și MIRELA FOCȘA au mai adăugat un trandafir la buchetul vieții. Cu această ocazie, GIGI și rudele le urează „LA MULȚI ANI !".

OFERIM cameră mobilată unei pensionare, pentru îngrijire pensionară vîrstnică. Tel. 46.50.19.

MUZEUL DE ISTORIE AL REPUBLICII SOCIALISTE ROMÂNIA, calea Victoriei nr. 12, organizează concurs pentru ocuparea postului de muzeograf (restaurator piatră) conform Legii 12/1971.

Cererile se depun la secretariat.

Informații suplimentare, tel. 15.70.55/23.

Decese

CORINA Șerban și Dragoș anunță că la 22 august 1984 se împlinesc 7 ani de cînd dragul lor soț și tată, consilier juridic **GEORGE PENCULESCU** s-a stins din viață. (8476)

CU recunoștință aducem un pios omagiu dragului nostru soț, tată și bunic **ENACHE VASILE** (fost șofer), la împlinirea a 5 ani de la stingerea din viață. Familia. (5321)

COMEMORĂM la 17 august împlinirea unui deceniu de la decesul lui **COSTEA ION**, fost director în Centrala CEC, om adevărat, tată de excepție. Imaginea lui vie este mereu prezentă în sufletele noastre. Soția și fiica. (6412)

AZI se împlinește un an de cînd a dispărut dintre noi cel ce a fost profesor dr. **BURLUI DUMITRU**, medic chirurg, părinte pentru multe generații de studenți și chirurgi, maestru al școlii de chirurgie a spitalului Caritas. Un gînd pios din partea elevului său dr. Fesiuc Puiu. (9118)

PETRICĂ Trifan anunță că pe data de 18 august 1984, se împlinește un an de suferință de la dureroasa despărțire de multiubita și prețuita lui soțioară **MIOARA TRIFAN** — fost operator calcul. Comemorarea la cimitirul Mărcuța, ora 14 la cavou. Soțul.

PIOASA aducere aminte dragilor noștri prieteni **SILVIA** și **ILARION MITITELU**. Lenti si Telu.

DUMINICĂ

DATA _____

tragere LOTO 2

mai multe bilete jucate, mai multe șanse de cîștig!

— 7 extrageri „legate", în cadrul fiecăreia dintre cele 3 faze ;
— 32 numere extrase ;
— cîștiguri pe 18 categorii, între care și cel pentru 2 numere din 6.

Ați ghicit, este vorba despre o TRAGERE SPCIALĂ LOTO 2 !

Va avea loc duminică 19 august 1984, oferindu-vă autoturisme „Dacia 1300", excursii în R. P. Ungară, importante sume de bani, la prețul de 10 lei sau 25 lei varianta.

Bravii noştri tricolori s-au întors, aseară, acasă

După ce timp de 15 zile, în îndepărtata Californie, ne-au oferit numeroase momente de supremă satisfacție, obținînd un strălucit succes la întrecerile celei de-a 23-a ediții a Jocurilor Olimpice de vară de la Los Angeles — **53 de medalii dintre care 20 de aur și locul doi în clasamentul general pe națiuni** — tricolorii noștri au revenit aseară în patrie. **Luptînd cu deplină dăruire patriotică pentru a reprezenta cu cinste culorile patriei, dovedind încă o dată întregii lumi înalta clasă a sportului românesc — fapt datorat, în primul rînd, grijii deosebite acordate în permanență mișcării noastre sportive de conducerea partidului și statului, personal de tovarășul Nicolae Ceaușescu** — o-cerind o nouă și strălucitoare salbă de medalii: **Ecaterina Szabo** și **Simona Păuca, Lavinia Agache** și celelalte echipiere ale lor. Rînd pe rînd, pe scara avionului își fac apariția atletele noastre de aur **Maricica Puică, Anișoara Stanciu** și **Doina Melinte**, precum și componentele echipajelor de sporturi nautice, în rîndul cărora le recunoaștem pe **Maria Ștefan, Agafia Constantin, Nastasia Ionescu, Valeria Răcilă.** Urmează băieții, în frunte cu acest excepțional sportiv care este **Ivan Patzaichin** — cel care de 16 ani domină cu autoritate toate întrecerile de canoe și care acum, la cei 35 de ani ai săi, poartă pe piept alte două prețioase medalii: una de aur și una de argint. Alături de

sibile. Sînt succese pe care, din adîncul inimii noastre, le dedicăm celor două mari evenimente din istoria patriei: aniversarea a 40 de ani de la victoria revoluției de eliberare socială și națională, antifascistă și antiimperialistă și Congresului al XIII-lea al partidului". La rîndul ei, ECATERINA SZABO ne-a spus: **„Sîntem nespus de bucuroase că am reușit să îmbogățim palmaresul gimnasticii noastre, contribuind la ridicarea pe noi culmi a prestigiului sportului românesc, că alături de ceilalți tricolori am fost mesageri ai dorinței de pace, înțelegere și colaborare a tineretului nostru, a întregului popor. Sînt succese care ne mobilizează să ne pregătim în continuare temeinic spre a obține**

limpicii noștri s-au întors și de astă dată încununați de glorie, cu sentimentul datoriei împlinite. Iar noi toți cei care pe întreaga perioadă de desfășurare a Jocurilor am fost alături de ei, i-am întîmpinat, ca de atîtea și atîtea alteori, cu binemeritate aplauze și flori.

...Ora 18,50. Pe scara avionului ce a adus delegația olimpică a României își fac apariția micuțele noastre gimnaste. Cele care, continuînd marele triumf al școlii românești început de Nadia Comăneci și colegele ei de generație, au dominat cu autoritate întrecerile de la „Paulei Pavilion", cu-

el îi recunoaștem și îi aplaudăm cu aceeași căldură pe luptătorii **Ion Draica** și **Vasile Andrei,** pe halterofilii **Nicu Vlad** și **Petre Becheru,** pe ceilalți medaliați olimpici.

Între îmbrățișări și felicitări culegem primele opinii.

„În numele meu și al tuturor sportivilor care au participat la J.O. de la Los Angeles — ne spune IVAN PATZAICHIN — **doresc să mulțumesc din suflet conducerii partidului și statului, tovarășului Nicolae Ceaușescu, pentru minunatele condiții de afirmare ce ne-au fost create, fără de care aceste noi succese nu ar fi fost po-**

noi victorii în viitoarele întreceri".

...Olimpiada s-a încheiat. Dar chiar de mîine, pentru sportivii noștri fruntași începe o nouă perioadă de muncă intensă, de pregătiri. O perioadă în care, sîntem convinși, cu aceeași abnegație și dăruire, tricolorii noștri vor plămădi noi și noi performanțe de prestigiu, la fel de strălucitoare cu cele obținute pe arenele olimpice din îndepărtata Californie.

Marian GHIOLDUȘ

Autografe pentru cititorii „Informației"

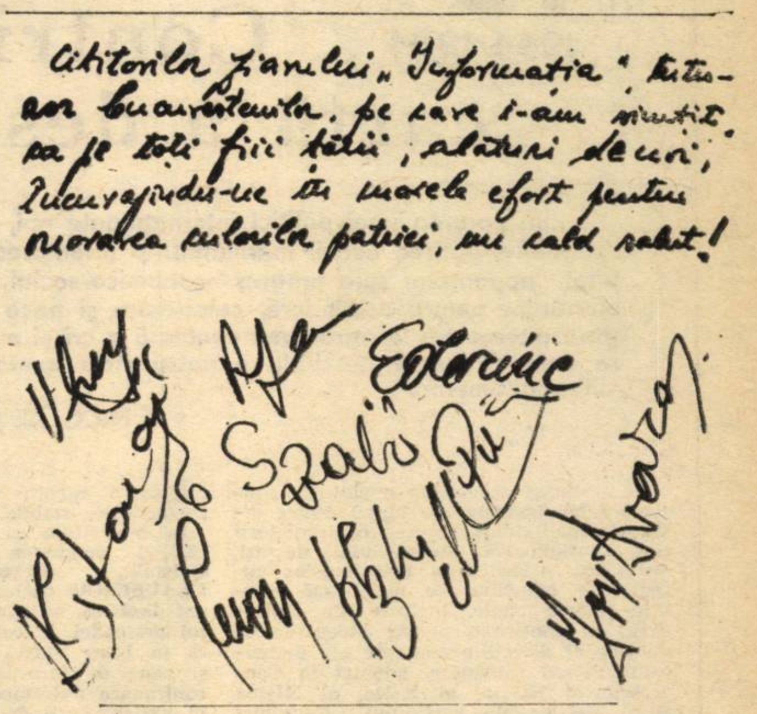

Noua echipă de aur a gimnasticii românești

REPREZENTANȚII ROMÂNIEI au reușit să cucerească medalii la toate cele 13 discipline sportive la care au participat. Iată cum sînt „repartizate" acestea pe sporturi :

- **ATLETISM : 3 aur, 3 argint, 4 bronz ; total – 10 medalii**
- **CANOTAJ : 6 aur, 2 argint ; total – 8 medalii**
- **GIMNASTICĂ : 5 aur, 1 argint, 2 bronz ; total – 8 medalii**
- **HALTERE : 2 aur, 5 argint, 1 bronz ; total – 8 medalii**
- **LUPTE : 2 aur, 1 argint, 3 bronz ; total 6 medalii**
- **CAIAC-CANOE : 2 aur, 1 argint, 1 bronz ; total – 4 medalii**
- **SCRIMĂ : 1 argint, 1 bronz ; total – 2 medalii**
- **TIR : 1 argint**
- **GIMNASTICĂ RITMICĂ : 1 argint**
- **JUDO : 2 bronz**
- **ÎNOT : 1 bronz**
- **BOX : 1 bronz**
- **HANDBAL : 1 bronz**

„Cupa a 40-a aniversare" la fotbal

Ieri au început meciurile din cadrul „Cupei a 40-a aniversare" la fotbal. S-au întîlnit între ele cele șase divizionare B din Capitală, în derbiuri mult gustate de public. Cea mai facilă victorie a obținut-o DINAMO VICTORIA — care a întrecut cu 2—0 pe **Mecanică Fină Steaua,** prin golurile înscrise de **Custov,** în minutul 14, și **Glonț,** în minutul 37. În celelalte două partide, scoruri identice: PROGRESUL VULCAN — **Autobuzul 1—0 (1—0),** prin golul lui **Greaca** din penalti, în minutul 31, și **Automatica** — METALUL **0—1 (0—1),** prin golul marcat de **Cornel Nica,** cu capul, în minutul 40. Deci, în clasament, **Dinamo Victoria** pe primul loc, urmată de **Metalul** (preferată Progresului Vulcan datorită faptului că victoria metalurgiștilor a fost realizată pe terenul adversarei), **Progresul Vulcan, Autobuzul, Automatica** și **Mecanică Fină Steaua.**

Mîine, pe stadionul „23 August", de la ora 16, **Sportul studențesc** (speranțe) — **Metalul** și **Rapid — Dinamo Victoria.** Pe stadionul Progresul, de la aceeași oră, **Mecanică Fină Steaua — Autobuzul** și **Progresul Vulcan — Automatica,** partide pentru stabilirea locurilor 5—6 și 7—8.

Estivală

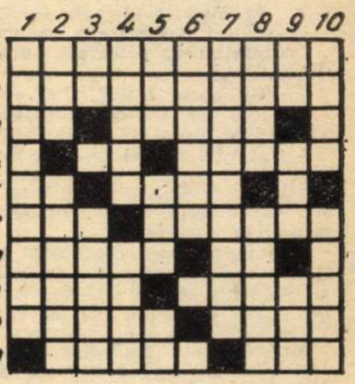

ORIZONTAL 1) Stațiune a tineretului pe Litoral. 2) Înălțime. 3) Constanta în codul auto — Peisaj cu valuri 4) Vara sînt la munte — Ei au adus faimă localității Horezu. 5) Folosință — Stele. 6) Căutat de pescari — Localitate în Harghita. 7) Acolo se tratează reumatismul, vara si iarna — Usturoi (reg.) 8) Prenumele lui Alimos — Dintr-o dată. 9) Specie de copaci (pl.): — Se ocupă de impresariatul artistic. 10) Localitate minieră în Banat — Întreprindere de confectii si tricotaje.

VERTICAL 1) Stațiune balneară pe Valea Oltului 2) Unul din principalii afluenți ai Dunării — Zonă a Poienii Țapului 3) Sete ! — Cel alpin, aflat la Busteni, găzduieste tabere de scolari. 4) Stațiune de odihnă lîngă Predeal — Plăgi. 5) Asigură transportul în afara Capitalei — Poem — Pînză tradițională. 6) Le au soacrele. 7) Adjectiv referitor la gospodărirea orasului (fem.) 8) Calea trenului (sing.) — Ape curgătoare. 9) Țepene! — Nu e bună — Eleganță. 10) Ziua trecută — Fără apă.

E. EUGEN

Dezlegarea carcului apărut în ziarul de luni 13 august.

Orizontal 1) CLAVIATURĂ 2) LOHENGRIN 3) ACORD — OS 4) VA — DIMA — OR 5) ELVIS — CUBA 6) CEA — POE — OV 7) CRUD — MII 8) NEA — SERA 9) ONT — OCTET — 10) ALTERNA — TA.

Memento

AUGUST ELIBERATOR (spectacol de sunet și lumină) — prezintă Teatrul Mic în **Rotonda scriitorilor din Cișmigiu,** ora 21.

PAPA DOLAR — **Teatrul Național,** sala Mică (14.71.71), ora 19.30.

GUSTUL PARVENIRII — **Teatrul „Lucia Sturdza Bulandra",** sala din bd. Schitu Măgureanu nr. 1 (14.75.46), ora 19.

DIAVOLUL ȘI BUNUL DUMNEZEU — **Teatrul Mic** (14.70.81), ora 18.

ROMANȚĂ TÎRZIE — **Teatrul Foarte Mic** (14.09.05), ora 20.

PĂLĂRIA FLORENTINĂ — **Teatrul Giulești,** sala Majestic (14.72.34), ora 19.30.

CONSTELAȚIA BOEMA — **Teatrul „C. Tănase", Grădina Boema,** ora 19.30.

MINISPECTACOL DE DIVERTISMENT ȘI FILM — **Teatrul „C. Tănase", Grădina Cărăbuș** (str. Batiște nr. 14), ora 19.45.

VIDEODISCO „TĂNASE" — PROGRAM DE DIVERTISMENT — **Teatrul „C. Tănase",** sala Victoria, orele 17—21.

ÎNTRE CAFTAN ȘI SMOKING — **Teatrul Evreiesc** (20.39.70), ora 18.30.

BUCUROȘI DE OASPEȚI — Ansamblul artistic „Rapsodia Română" (13.13.00), ora 18.30.

SALUTĂRI DE LA AGIGEA — **Scala** (11.03.72) — 9, 11.15, 13.30, 15.45, 18, 20 ; **Modern** (23.71.01) — 9, 11.15, 13.30 15.45, 18, 20.

ACȚIUNEA „AUTOBUZUL" — **Victoria** (16.28.79) — 9, 11.15, 13.30. 15.45, 18. 20.

LINIȘTEA DIN ADÎNCURI — **Central** (14.12.24) — 9, 11.15, 13.30, 15.45, 18 20.

CU TINE VIAȚA E FRUMOASĂ — 9, 11.15, 13.30, 15.45, 18 ; TINEREȚEA PATRIEI, TINEREȚEA NOASTRĂ — 20 — **Lumina** (14.74.16).

CLOPOTE DE TOAMNĂ — 9, 10.45, 12.30, 14.15 ; UN COMISAR ACUZĂ — 16, 18, 20 — **Doina** (16.35.38).

PĂDUREA SPÎNZURAȚILOR — **Capitol** (16.29.17) — 9, 12, 16, 19.

STRĂINUL — **Dacia** (50.35.94) — 9, 12, 16, 19.

ȘAPTE BĂIEȚI ȘI O ȘTRENGĂRIȚĂ — **Lira** (31.71.71) — 15.30, 17.45, 20.

EVADAREA — **Ferentari** (80.49.85) — 15.30, 17.30, 19.30.

PROBĂ DE MICROFON — **Volga** (79.71.26) — 9, 11.15, 13.30, 15.45, 18, 20.

CERUL N-ARE GRATII — **Viitorul** (10.67.40) — 15.30, 17.30, 19.30.

ACTORUL ȘI SĂLBATICII — **Miorița** (14.27.14) — 9, 12, 16, 19.

B.D. LA MUNTE ȘI LA MARE — **Popular** (35.15.17) — 15, 17.15, 19.30.

CA-N FILME — **Munca** (21.50.97) — 15 17.15, 19.30.

EXPRESUL DE BUFTEA — **Progresul** (23.94.10) — 15.30 17.[illegible] 19.30

LUPII MĂRILOR — **Sala Mică a Palatului** (15.73.72) — 17.15, 20; **Festival** (15.63.84) — 9, 11.15, 13.30, 15.45, 18, 20.

INSULA WOLMI — **Timpuri Noi** (15.61.10) — 9, 11, 13.15, 15.30, 17.45, 20.

DEPARTE DE TIPPERARY — **Buzești** (50.43.58) — 15, 17, 19.

LOCOTENENT CRISTINA — **Union** (13.49.04) — 9.30, 11.30, 13.30, 15.45, 18, 20.

PIANKE — **Drumul Sării** (31.28.13) — 15.30 17.45, 20.

SALUTĂRI CORDIALE DE PE TERRA — **Cotroceni** (49.48.48) — 15, 17.15, 19.30.

LOVITURĂ FULGERĂTOARE — **Pacea** (60.30.85) — 15.30, 17.30, 19.30.

CĂLĂREȚII DE DIMINEAȚĂ — **Floreasca** (33.29.71) — 9, 12, 16, 19.

NAVA AERIANĂ — **Flacăra** (20.33.40) — 15.30, 17.30, 19.30.

RĂFUIELI PERSONALE — **Arta** (21.31.86) — 9, 11, 13, 15, 17, 19.

CINEVA CA TINE — **Patria** (11.86.25) — 9, 11.30, 14, 16.15, 18.15, 20.15.

LEGENDA CĂLĂREȚULUI SINGURATIC — **Luceafărul** (15.87.67) — 9, 11.15, 13.30, 15.45 18, 20.

LANȚUL AMINTIRILOR — **București** (15.61.54) — 9, 12.15, 16 19.15.

[illegible]ATALIA DE PE NERETVA — [illegible]it (45.31.70) — 9, 12.15, 16.30.

[illegible] ȘI FIARA — **Feroviar** [illegible] — 9, 12, 16, 19 ; **Aurora** [illegible] — 9, 12, 16, 19.

[illegible]NIOARCE — **Excelsior** (65.49.45) — 9, 11.15, 13.30, 15.45, 18, 20.

ROIUL — **Grivița** (17.08.58) — 9, 11.15, 13.30, 15.45, 18, 20.

MARFA FURATĂ — **Giulești** (17.55.46) — 9, 11.15, 13.30, 15.45, 18, 20 ; **Tomis** (21.49.46) — 9, 11.15, 13.30, 15.45, 18, 20.

PAR ȘI IMPAR — **Melodia** (11.13.49) — 9, 11.15, 13.30, 15.45, 18, 20.

ROCKY II — **Gloria** (47.46.75) — 9, 11.15, 13.30, 15.45, 18, 20.15.

YANKEII — **Cosmos** (27.54.95) — 9, 11.30, 14, 16.30, 19.

CAMPIONUL — **Studio** (59.53.15) — 10, 12.30, 15, 17.30, 20.

GRADINI

SALAMANDRA — **Arta** (21.31.86) — 20.45.

ÎMI SARE ȚANDĂRA — **Aurora** (35.04.66) — 20.45.

LA NORD PRIN NORD VEST — **Capitol** (16.29.17) — 20.30.

ADIO, DAR RĂMÎN CU TINE — **Feroviar** (50.51.40) — 20.45.

CUSCRII — **Gloria** (47.46.75) — 20.45.

ȘAPTE BĂIEȚI ȘI O ȘTRENGĂRIȚĂ — **Lira** (31.71.71) — 20.30.

LEGENDA CĂLĂREȚULUI SINGURATIC — **Luceafărul** (15.87.67) — 20.45.

FEBRA A[illegible]ULUI — **Modern** (23.71.01) — 20.45

AFACEREA PIGOT — **Parc Hotel** (17.08.58) — 20.45.

MARFA FURATĂ — **Tomis** (21.49.46) — 20.45.

40 1944-1984

ROMÂNIA DE AZI ÎN LUME: Înalt prestigiu pentru țară, pentru strălucitul ei conducător

Contribuții deosebite la marea cartă a destinderii și colaborării

„Instaurarea unei politici internaționale noi, democratice și echitabile, oprirea cursei înarmărilor și orientarea resurselor tuturor popoarelor spre progres economico-social, intensificarea eforturilor pentru destindere, colaborare și pace constituie singura alternativă la agravarea continuă a crizei mondiale, singura cale ce poate deschide o perspectivă luminoasă de pace viitorului omenirii".

NICOLAE CEAUȘESCU

Percepția și aprecierea evoluțiilor contemporane, inclusiv ale luptei dintre diversele tendințe și procese contradictorii care configurează tabloul lumii de azi, evaluarea științifică a principalelor curente de adîncime ce modelează relațiile internaționale, inclusiv ale destinderii, au confirmat plenar judecățile de valoare și direcțiile concrete ale demersului extern românesc, adoptat la Congresele al IX-lea, al X-lea, al XI-lea și al XII-lea ale Partidului Comunist Român, elaborări decurgînd din **viziunea, realismul și logica gîndirii social-politice a președintelui NICOLAE CEAUȘESCU, eminentă personalitate a vieții politice internaționale.**

Este demn de remarcat că, încă din faza incipientă a cursului spre destindere, partidul nostru a avertizat opinia publică internațională, popoarele lumii asupra pericolului unor teze și iluzii privind ireversibilitatea destinderii, dispariția pericolului unui război mondial, subliniind în mod realist posibilitatea fragilității sale.

În concepția țării noastre, așa cum s-a format și stabilizat în anii '70, practic o platformă teoretică, susținută de un set complet de propuneri și inițiative, cursul spre destindere trebuia să conțină o serie de elemente structurale intrinsece, menite să-i confere calități ireversibile, stabile, continue etc.

În magistrala sa cuvîntare, rostită în 1975, la semnarea Actului final de la Helsinki, **președintele NICOLAE CEAUȘESCU** declara : **„Trebuie menționat însă că nu sîntem decît la începutul perioadei de colaborare și destindere, că în lume există încă multe conflicte și zone de încordare, că acționează în continuare puternice forțe care pot pune în pericol destinderea și agrava din nou situația internațională, periclitînd pacea și securitatea popoarelor. Pornind de la aceste considerente, România apreciază că trebuie intensificate eforturile tuturor statelor, ale tuturor popoarelor pentru consolidarea și accentuarea cursului destinderii, pentru promovarea unei politici internaționale noi, în care toate națiunile să-și poată consacra forțele materiale și umane dezvoltării economico-sociale independente, bunăstării și fericirii".** Rezultantă a acestui cadru conceptual, s-a format și poziția țării noastre față de destindere.

În primul rînd, un asemenea curs presupune **respectarea strictă a unor principii politico-juridice**, cum ar fi : deplina egalitate în drepturi a statelor; primatul independenței și suveranității naționale ; inadmisibilitatea amestecului în treburile interne ale statelor ; renunțarea la forță sau la amenințarea cu forța ; dreptul imprescriptibil al fiecărui popor de a se dezvolta liber, de a-și elabora independent propria strategie socio-economică ; excluderea cu desăvîrșire a presiunilor de orice natură exercitate asupra statelor, pe plan intern sau extern, a manifestărilor de forță.

În al doilea rînd, **destinderea trebuie să fie universală**, adică să cuprindă **relațiile bi și multilaterale dintre toate statele**, indiferent de mărime, sistem social-politic, de potențialul lor economic și militar. Cu alte cuvinte, toate statele trebuie să participe la adîncirea cursului spre destindere, aceasta nefiind o chestiune selectivă, reductibilă numai la raporturile dintre anumite state, sau restrictivă ca decizie internațională. Desigur, acceptarea destinderii nu trebuie să echivaleze cu obligația de a respecta un anumit statuquo, privind astfel popoarele de dreptul lor de a-și apăra și consolida independența, de a efectua transformări revoluționare, democratice adecvate.

În al treilea rînd, destinderea trebuie să fie globală nu numai ca extindere geografică, dar mai ales ca posibilitate de cuprindere a marilor probleme cu care se confruntă omenirea contemporană. Deci, în sensul cel mai autentic, destinderea este indivizibilă și incompatibilă cu evoluția ascendentă a cursei înarmărilor, îndeosebi pe plan nuclear.

Conceptul românesc de destindere internațională prezintă foarte multe coincidențe, similitudini și apropieri cu idei ale țărilor mici și mijlocii, în curs de dezvoltare, nealiniate, ceea ce îi asigură o largă rezonanță și recunoaștere internațională. Desigur, în confruntările de idei pe plan mondial se fac auzite și alte opinii, evident anacronice, care preconizează afirmarea destinderii numai între anumite state și grupări de state, se avansează uneori modele de destindere limitată, selectivă, condiționată etc., care, deși uneori aplicate, au condus în fapt, alături de alte cauze, la actuala agravare fără precedent a situației internaționale, la blocarea negocierilor în mari probleme internaționale și la prefigurarea spectrului unui război nuclear generalizat.

În plus, conceptul românesc de destindere este dublat de o gamă largă de propuneri și inițiative concrete, menite să-i asigure o largă aplicabilitate. Practic, propunerile și inițiativele țării noastre privind necesitatea afirmării principiilor care să guverneze relațiile interstatale, dezarmarea, imperativul unei Europe unite, al securității și colaborării, precum și instaurarea noii ordini economice internaționale vizează, printre altele, reluarea politicii de destindere pe plan mondial.

În condițiile grave ce caracterizează situația internațională, după cum sublinia președintele Nicolae Ceaușescu, **„...este necesar să facem totul pentru a contribui, împreună cu celelalte state, cu popoarele și forțele progresiste de pretutindeni, la oprirea cursului periculos al vieții internaționale, la reluarea politicii de destindere, la încetarea cursei înarmărilor, și îndeosebi a înarmărilor nucleare".**

Prin lupta unită a popoarelor, a țărilor mici și mijlocii, în curs de dezvoltare și nealiniate, acționîndu-se cu mai multă fermitate și spirit de solidaritate, se poate asigura revenirea la cursul politicii de destindere, capabilă să conducă la afirmarea dezarmării, a independenței, păcii, securității și stabilității, la afirmarea colaborării, cooperării și conlucrării între toate statele, națiunile și popoarele lumii.

NICOLAE CĂLINA

Manifestări consacrate marii sărbători naționale a poporului român

În diferite țări ale lumii au loc noi manifestări consacrate marii sărbători naționale a poporului român — cea de-a 40-a aniversare a revoluției de eliberare socială și națională, antifascistă și antiimperialistă.

Cu acest prilej, sînt evocate opera și personalitatea secretarului general al Partidului Comunist Român, președintele Republicii Socialiste România, tovarășul Nicolae Ceaușescu, marile realizări ale poporului român în toate domeniile de activitate.

SOFIA. — În orașul Silistra din R. P. Bulgaria a fost organizată o adunare festivă.

Sala în care s-a desfășurat adunarea era împodobită sărbătorește cu drapelele de stat ale României și Bulgariei, cu portretele tovarășilor Nicolae Ceaușescu și Todor Jivkov. Au fost intonate imnurile de stat ale celor două țări.

În cuvîntările rostite au fost evidențiate însemnătatea istorică a evenimentelor din august 1944 și puternica dezvoltare economico-socială a României în anii socialismului, îndeosebi în perioada de după cel de-al IX-lea Congres al P.C.R., precum și cursul ascendent al relațiilor româno-bulgare.

A fost prezentat filmul documentar „Sărbători ale prieteniei", înfățișînd aspecte din timpul întîlnirilor tradiționale dintre tovarășii Nicolae Ceaușescu și Todor Jivkov.

Cu același prilej, în oraș a fost organizată expoziția documentară de fotografii „România socialistă — 40 de ani de avînt".

PRAGA. — La Luhacovice (R. S. Cehoslovacă) au fost deschise „Zilele culturii românești", manifestare tradițională, ajunsă la a 25-a aniversare. Cu acest prilej a avut loc o adunare festivă, la care au fost subliniate semnificația evenimentului de la 23 August 1944 pentru țara noastră, succesele poporului român în construirea socialismului.

Din partea conducerii orășenești de partid și a Consiliului național al orașului Luhacovice au fost depuse coroane de flori la Monumentul eroilor români căzuți în timpul celui de-al doilea război mondial în luptele pentru eliberarea orașului.

TOKIO. — În orașul japonez Nara a avut loc o adunare organizată de „Societatea pentru studierea României contemporane".

În cuvîntul rostit cu acest prilej, Koji Morimoto, membru al Dietei Japoniei, a subliniat că, „în ultimii ani, România, condusă de președintele Nicolae Ceaușescu, s-a făcut tot mai mult cunoscută în lume prin rezultatele obținute în numeroase domenii, prin politica externă deosebit de activă promovată pe arena internațională".

Viceguvernatorul prefecturii Nara, M. Taki, a evidențiat „inițiativele și eforturile consecvente depuse de România și președintele Nicolae Ceaușescu pentru soluționarea marilor probleme internaționale, pentru instaurarea păcii, care se bucură de respectul întregii lumi".

În cadrul manifestării a fost organizată o expoziție de carte românească, la loc de frunte fiind expuse lucrări din opera președintelui Nicolae Ceaușescu.

WASHINGTON. — La Washington a fost organizată o seară culturală românească.

Cu acest prilej a fost prezentată o expoziție de carte românească, în care, la loc de cinste, se află operele președintelui Republicii Socialiste România, tovarășul Nicolae Ceaușescu, și ale tovarășei academician doctor inginer Elena Ceaușescu.

ROMA. — La cunoscuta librărie „Rinascita" din Roma a fost inaugurată o expoziție de carte contemporană românească. La loc de frunte se află volumele de scrieri alese ale tovarășului Nicolae Ceaușescu și lucrările științifice ale tovarășei academician doctor inginer Elena Ceaușescu apărute în ultimii ani în limba italiană.

INFORMAȚIA pe tot globul

LA CIUDAD DE MEXICO s-au încheiat lucrările „Conferinței internaționale a populației 1984", cea de-a doua reuniune de acest fel, organizată sub egida O.N.U., la care au participat reprezentanții a aproape 150 de state din structura Națiunilor Unite, între care și România, ai unor organizații și organisme internaționale de resort. Participanții au adoptat prin aclamații două documente : Planul de acțiune pentru următorul deceniu și Declarația de la Ciudad de Mexico.

ÎN NORVEGIA continuă seria manifestărilor consacrate dezideratului creării unei zone fără arme nucleare în nordul Europei. Militanții pentru pace din insula Freja au organizat un miting de masă, în cadrul căruia au propus ca parlamentele Danemarcei, Finlandei, Islandei, Norvegiei și Suediei să adopte, în cursul acestui an, rezoluții în favoarea creării unei zone lipsite de arme nucleare în nordul continentului.

ÎN REZOLVAREA PROBLEMEI NAMIBIENE, Organizația Poporului din Africa de Sud-Vest (S.W.A.P.O.) nu va accepta o soluție care nu respectă Rezoluția 435 a Consiliului de Securitate al O.N.U. cu privire la accesul la independență al Namibiei — a declarat, în cadrul unei conferințe de presă la Lusaka, noul secretar general al S.W.A.P.O., Andimba Toiovo Ja Toiovo.

LUÎND CUVÎNTUL în cadrul lucrărilor Conferinței regionale a F.A.O., de la Buenos Aires, reprezentantul Columbiei s-a pronunțat pentru crearea unui front comun de acțiune al țărilor în curs de dezvoltare și promovarea unor măsuri concrete vizînd echilibrarea schimburilor comerciale cu statele dezvoltate.

Ziua națională a Republicii Populare Congo

Astăzi, poporul congolez sărbătorește două momente de cea mai mare însemnătate ale istoriei sale : proclamarea, la 15 august 1960, a independenței naționale, care a pus capăt regimului colonial, și revoluția din 13—15 august 1963, cînd masele populare, răsturnînd de la putere cercurile conducătoare legate de interesele neocolonialiste, au inaugurat o etapă nouă, de prefaceri adînci, progresiste în viața țării. Un șir de acțiuni de anvergură vizînd mai buna valorificare a resurselor naționale au fost promovate, în mod deosebit, după crearea, în anul 1969, a Partidului Congolez al Muncii. Pe aceeași linie, planul de dezvoltare economică a R.P. Congo, pe perioada 1982—1986, primul plan cincinal al țării, prevede importante investiții, avînd ca obiectiv modificarea structurilor industriale și agrare, consolidarea independenței economice a statului.

Între țările, partidele și popoarele noastre s-au stabilit trainice relații de prietenie și colaborare rodnică în multiple domenii. O contribuție hotărîtoare la extinderea lor au avut-o întîlnirile și convorbirile la cel mai înalt nivel, acordurile și înțelegerile convenite cu aceste prilejuri deschizînd ample perspective conlucrării bilaterale, în interesul reciproc, al politicii de pace, independență națională și înțelegere în întreaga lume.

MERIDIANE TEHNICO-ȘTIINȚIFICE

LINIE FEROVIARĂ TRANSANDINĂ

Planul unei linii feroviare transandine, care să permită o mai eficientă legătură între porturile aflate pe coasta Pacificului și cele situate pe țărmul Atlanticului, a fost recent elaborat de specialiști din Brazilia și Bolivia. Proiectul constă în construirea unui tronson de 39 kilometri între Aiquile și Santa Cruz ce va asigura conectarea liniilor deja existente și obținerea unei căi ferate unice care să străbată America Latină de la est la vest. Construirea tronsonului urmează să fie finalizată la începutul deceniului următor, la ea mai participînd Chile și Japonia.

INSULA VOLCANO

Centrul național pentru cercetări al Italiei a plasat sub controlul vulcanologilor, în afara Vezuviului și Etnei, care se află în permanență sub supravegherea specialiștilor, și insula Volcano. Un sistem automat de „senzorimetre" — aparate speciale cu o deosebită sensibilitate — studiază temperatura, presiunea, compoziția chimică a gazelor emanate de vulcanul din insula cu același nume. Specialiștii italieni arată că, dacă erupțiile Etnei permit populației să se îndepărteze în timp util, pagubele înregistrate pînă acum fiind numai de ordin material, nu același lucru se poate spune și despre Volcano. Informațiile deținute dovedesc că respectivul vulcan erupe ciclic, la circa o sută de ani ; ultima a început la 3 august 1888 și s-a încheiat la 22 martie 1890, exploziile puternice repetate acoperind insula cu cenușă și devastînd-o ca urmare a unui adevărat „bombardament" cu bucăți mari de stîncă. Deși nu se poate spune cu certitudine că Volcano va erupe în curînd, specialiștii îl supraveghează cu ajutorul noului sistem.

Redacția și administrația, cod 70711 — str. Brezoianu nr. 23—25 sector 1 of P.T.T.R. ♦ Centrala telefonică 37 27 77. Secția scrisori și biroul juridic : 37 27 73. Publicitatea cod 70709 — str. 13 Decembrie 24, sector 1, of. P.T.T.R. 1, telefon 14 15 16. Abonamente se fac la toate oficiile poștale și difuzorii din întreprinderi și instituții. Cititorii din străinătate se pot abona prin „ROMPRESFILATELIA" — Sectorul export-import -presă P.O. Box 12-201, telex 10376 prsfir București, calea Griviței nr. 64—66 1 2 3 4